MASTER
NEGATIVE
NO. 92-80656-3

MICROFILMED 1993

COLUMBIA UNIVERSITY LIBRARIES/NEW YORK

as part of the
"Foundations of Western Civilization Preservation Project"

Funded by the
NATIONAL ENDOWMENT FOR THE HUMANITIES

Reproductions may not be made without permission from
Columbia University Library

COPYRIGHT STATEMENT

The copyright law of the United States - Title 17, United States Code - concerns the making of photocopies or other reproductions of copyrighted material.

Under certain conditions specified in the law, libraries and archives are authorized to furnish a photocopy or other reproduction. One of these specified conditions is that the photocopy or other reproduction is not to be "used for any purpose other than private study, scholarship, or research." If a user makes a request for, or later uses, a photocopy or reproduction for purposes in excess of "fair use," that user may be liable for copyright infringement.

This institution reserves the right to refuse to accept a copy order if, in its judgement, fulfillment of the order would involve violation of the copyright law.

AUTHOR:

KURZE, FRIEDRICH

TITLE:

DEUTSCHE GESCHICHTE

PLACE:

BERLIN

DATE:

1911-13

Master Negative #

92-80656-3

COLUMBIA UNIVERSITY LIBRARIES
PRESERVATION DEPARTMENT

BIBLIOGRAPHIC MICROFORM TARGET

Original Material as Filmed - Existing Bibliographic Record

943
K9634

Kurze, Friedrich, 1863-
Deutsche geschichte ... Berlin, G. J. Göschen, 1911-13.
3 v. (Sammlung Göschen. [33-35])

Vol. 1, 3., durchgesehene aufl., neudruck, 1913; v. 2, 2., verb. aufl., 1912; v. 3, Leipzig. Neudruck, 1911.
Includes bibliographies.

(CONTINUED ON NEXT CARD)

943
K9634

Kurze, Friedrich, 1863- Deutsche geschichte. 1911-13. (Card 2)

Contents.--I. Mittelalter (bis 1519)--II. Zeitalter der reformation und der religionskriege (1517 bis 1648)--III. Vom westfälischen frieden bis zur auflösung des alten reiches (1648-1806)

Restrictions on Use:

TECHNICAL MICROFORM DATA

FILM SIZE: 35 mm REDUCTION RATIO: 10X
IMAGE PLACEMENT: IA (IIA) IB IIB
DATE FILMED: 8/21/93 INITIALS GS
FILMED BY: RESEARCH PUBLICATIONS, INC WOODBRIDGE, CT

VOLUME 1

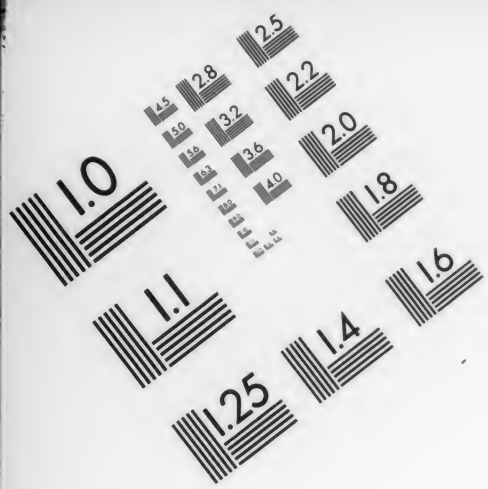
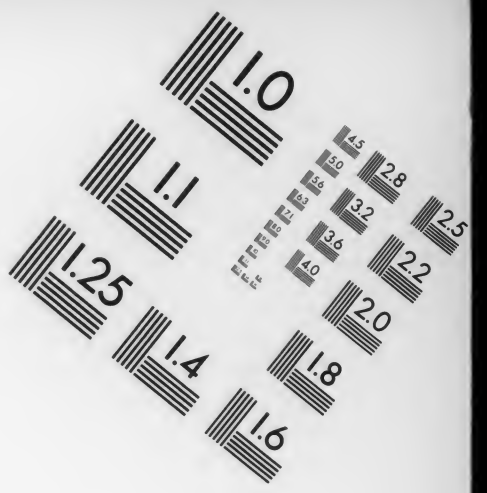

Association for Information and Image Management
1100 Wayne Avenue, Suite 1100
Silver Spring, Maryland 20910
301/587-8202

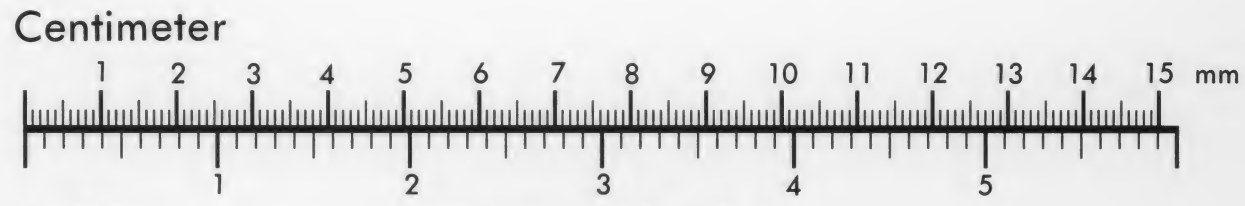

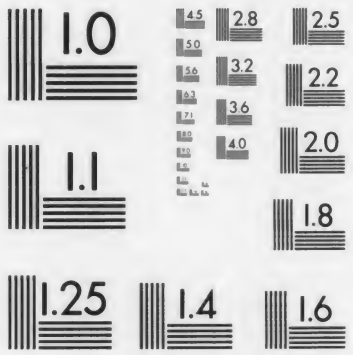
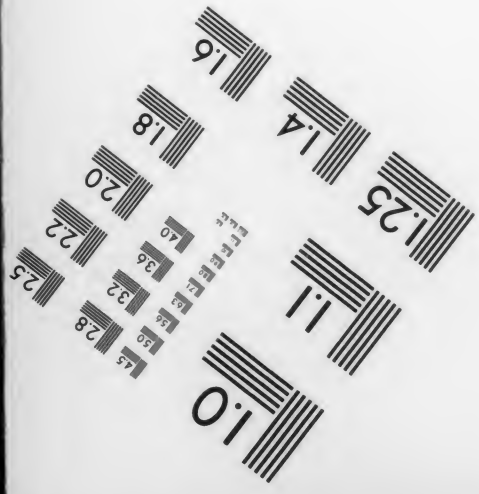
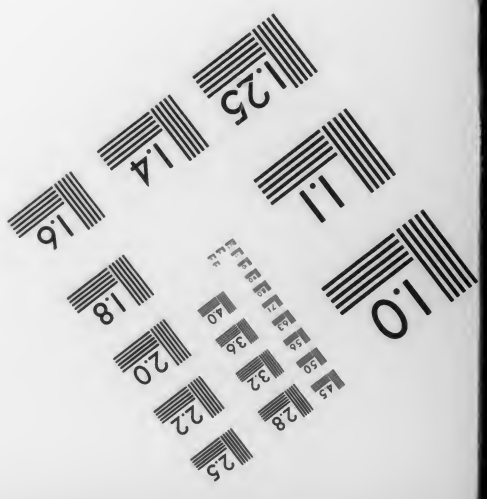

MANUFACTURED TO AIIM STANDARDS
BY APPLIED IMAGE, INC.

Sammlung Göschen

Deutsche Geschichte

I

Mittelalter

Von

Prof. Dr. F. Kurze

Columbia University
in the City of New York

Göschen

Unser heutiges Wissen
in kurzen klaren,
allgemeinverständlichen
Einzeldarstellungen

Jede Nummer in Leinwand gebunden **90 Pf.**

G. J. Göschen'sche Verlagshandlung
G. m. b. H. Berlin W 35 und Leipzig

Zweck und Ziel der „Sammlung Göschen" ist, in Einzeldarstellungen eine klare, leichtverständliche und übersichtliche Einführung in sämtliche Gebiete der Wissenschaft und Technik zu geben; in engem Rahmen, auf streng wissenschaftlicher Grundlage und unter Berücksichtigung des neuesten Standes der Forschung bearbeitet, soll jedes Bändchen zuverlässige Belehrung bieten. Jedes einzelne Gebiet ist in sich geschlossen dargestellt, aber dennoch stehen alle Bändchen in innerem Zusammenhange miteinander, so daß das Ganze, wenn es vollendet vorliegt, eine einheitliche, systematische Darstellung unseres gesamten Wissens bilden dürfte.

Ein ausführliches Verzeichnis der bisher erschienenen Nummern befindet sich am Schluß dieses Bändchens

Geschichtliche Bibliothek

aus der Sammlung Göschen

Jedes Bändchen in Leinwand gebunden **90 Pfennig**

Geschichte des alten Morgenlandes von Prof. Dr. Fr. Hommel. Mit 9 Voll- und Textbildern und 1 Karte. Nr. 43.

Geschichte Israels bis auf die griech. Zeit von Lic. Dr. Benzinger. Nr. 231.

Neutestamentliche Zeitgeschichte von Lic. Dr. W. Staerk, Professor an der Universität Jena. **I:** Der historische und kulturgeschichtliche Hintergrund des Urchristentums. Mit 3 Karten. Nr. 825.

Griechische Geschichte von Prof. Dr. Heinrich Swoboda. Nr. 49.

Römische Geschichte von Realgymnasialdirektor Dr. Julius Koch. **I:** Königszeit und Republik. Nr. 19.

— — **II:** Die Kaiserzeit bis zum Unterg. des Weström. Reiches. Nr. 677.

Geschichte des Byzantinischen Reiches von Dr. K. Roth. Nr. 190.

Deutsche Stammeskunde von Prof. Dr. Rudolf Much. Mit 2 Karten und 2 Tafeln. Nr. 126.

Deutsche Geschichte I: Mittelalter (bis 1519) v. Prof. Dr. F. Kurze. Nr. 33.

Dasselbe. II: Zeitalter der Reformation und der Religionskriege (1500—1648) von Prof. Dr. F. Kurze. Nr. 34.

Dasselbe. III: Vom Westfälischen Frieden bis zur Auflösung des alten Reichs (1648—1806) von Prof. Dr. F. Kurze. Nr. 35.

Österreichische Geschichte von Prof. Dr. Franz von Krones, neubearbeitet von Prof. Dr. Karl Uhlirz. Bd. 1 u. 2 (Bd. 3 ist in Vorbereitung). Nr. 104, 105.

Schweizerische Geschichte von Prof. Dr. K. Dändliker. Nr. 188.

Französische Geschichte von Prof. Dr. R. Sternfeld. Nr. 85.

Spanische Geschichte von Dr. Gust. Diercks. Nr. 266.

Portugiesische Geschichte von Dr. Gustav Diercks in Berlin-Steglitz. Nr. 622.

Geschichte der christlichen Balkanstaaten v. Dr. K. Roth. Nr. 331.

Russische Geschichte von Oberlehrer Dr. Wilhelm Reeb. Nr. 4.

Polnische Geschichte von Dr. Clemens Brandenburger. Nr. 838.

Englische Geschichte von Professor L. Gerber. Nr. 375.

Geschichte Südamerikas I: Das spanische Südamerika (Chile, Argentinien und die kleinen Staaten) von Dr. Hermann Lufft. Nr. 632.

— **II: Das portugiesische Südamerika** (Brasilien) von Dr. Hermann Lufft. Nr. 672.

Geschichte des 19. Jahrhunderts von Prof. Oskar Jäger. 2 Bde. Nr. 216, 217.

Kolonialgeschichte von Prof. Dr. Dietrich Schäfer. Nr. 156.

Geschichte des brandenburgisch-preußischen Staates von Prof. Dr. phil. et jur. Melchior Thamm, Direktor des Kaiser Wilhelms-Gymnasiums zu Montabaur. Nr. 600.

Wenden!

Bayerische Geschichte von Dr. Hans Ockel. Nr. 160.

Württembergische Geschichte von Prof. Dr. Karl Weller. Nr. 462.

Sächsische Geschichte von Prof. Otto Kaemmel. Nr. 100.

Badische Geschichte von Prof. Dr. Karl Brunner. Nr. 230.

Mecklenburgische Geschichte von Otto Vitense, Oberlehrer am Gymnasium in Neubrandenburg. Nr. 610.

Geschichte Lothringens v. Geh. Reg.-R. Dr. Herm. Derichsweiler. Nr. 6.

Thüringische Geschichte von Dr. Ernst Devrient. Nr. 352.

Geschichte Frankens von Dr. Christian Meyer. Nr. 434.

Die Seemacht in der deutschen Geschichte von Wirkl. Admiralitätsrat Prof. Dr. Ernst von Halle. Nr. 870.

Urgeschichte der Menschheit von Prof. Dr. Moritz Hoernes. Mit 53 Abbildungen. Nr. 42.

Kultur der Urzeit von Prof. Dr. Moritz Hoernes. 3 Bändchen. Mit 111 Bildergruppen. Nr. 564—566.

Deutsche Kulturgeschichte von Dr. Reinh. Günther. Nr. 56.

Deutsche Stammeskunde von Prof. Dr. Rudolf Much. Mit 2 Karten und 2 Tafeln. Nr. 126.

Deutschland in römischer Zeit von Dr. Franz Cramer, Provinzialschulrat zu Münster i. W. Mit 23 Abbildungen. Nr. 633.

Deutsches Leben im 12. u. 13. Jahrhundert. Realkommentar zu den Volks- und Kunstepen und zum Minnesang. I: Öffentliches Leben. Von Prof. Dr. Jul. Dieffenbacher. Mit Abbildungen. Nr. 93.

Dasselbe. II: Privatleben. Mit Abbildungen. Nr. 328.

Die Kultur der Renaissance. Gesittung, Forschung, Dichtung von Dr. Robert F. Arnold. Nr. 189.

Archäologie von Prof. Dr. Friedrich Koepp. 3 Bändchen. Mit 21 Abbildungen im Text und 40 Tafeln. Nr. 538/40.

Griechische Altertumskunde von Prof. Dr. Rich. Maisch, neubearbeitet von Rektor Dr. Franz Pohlhammer. Mit 9 Vollbildern. Nr. 16.

Römische Altertumskunde von Dr. Leo Bloch. Mit 8 Vollbild. Nr. 45.

Die deutschen Altertümer von Dr. Franz Fuhse. Mit 70 Abb. Nr. 124.

Abriß der Burgenkunde v. Hofrat Dr. Otto Piper. Mit 30 Abb. Nr. 119.

Einleitung in die Geschichtswissenschaft von Prof. Dr. Ernst Bernheim. Nr. 270.

Quellenkunde der Deutschen Geschichte von Prof. Dr. Carl Jacob. 1. Band. Nr. 279.

Weitere Bände sind in Vorbereitung.

Sammlung Göschen

Deutsche Geschichte

I

Mittelalter

(bis 1519)

Von

Prof. Dr. F. Kurze

Dritte, durchgesehene Auflage

Neudruck

Berlin und Leipzig

G. J. Göschen'sche Verlagshandlung G. m. b. H.

1913

943
K 9634
v. 1
415166

Druck
der Spamerschen
Buchdruckerei in Leipzig

415166 MAR 3 1950 MCS

Inhaltsübersicht.

Seite

I. Die Germanen bis zur Gründung des Deutschen Reiches.

1. Kapitel. Urzeit und Völkerwanderung.

§ 1. Die Germanen in der Urzeit 7
§ 2. Der Beginn der Völkerwanderung 11
§ 3. Gründung germanischer Reiche auf römischem Boden . . 13
§ 4. Der Ausgang der Völkerwanderung 16

2. Kapitel. Das fränkische Reich unter den Merovingern (481—687).

§ 5. Chlodovech und seine Söhne (481—561) 18
§ 6. Sinken der merovingischen Macht 21
§ 7. Zustände und Verfassung des Reiches 22

3. Kapitel. Das fränkische Reich unter den Karolingern bis zur Reichsteilung (687—843).

§ 8. Die ersten karolingischen Hausmeier 27
§ 9. Karl Martell (714—741) 29
§ 10. Pippin (Hausmeier 741—751, König 751—768) 30
§ 11. Karl der Große (768—814). Seine Kriege 32
§ 12. Karl als Kaiser (800—814). Seine Friedenstätigkeit . . 37
§ 13. Ludwig der Fromme (814—840) und seine Söhne (—843) 42

4. Kapitel. Das ostfränkische Reich (843—918).

§ 14. Ludwig der Deutsche (843—876) und seine Söhne (—887) 45
§ 15. Arnulf (887—899) und Ludwig das Kind (899—911) . . 48
§ 16. Konrad I. (911—918) 51

II. Das Reich unter den sächsischen und fränkischen Herrschern.

1. Kapitel. Das sächsische Kaiserhaus (919—1024).

§ 17. Heinrich I. (919—936) 53
§ 18. Otto I. (936—973). 1. Befestigung des Königtums (—955) 55
§ 19. Otto I. (936—973). 2. Erneuerung des Kaisertums . . . 60
§ 20. Otto II. (973—983) und Otto III. (983—1002) 62
§ 21. Die innere Entwickelung des Reiches im 10. Jahrhundert 66
§ 22. Heinrich II. (1002—24) 68

2. Kapitel. Das fränkische (salische) Kaiserhaus (1024—1125).

§ 23. Konrad II. (1024—1039) 71
§ 24. Heinrich III. (1039—1056) 74
§ 25. Heinrich IV. (1056—1106). Seine Jugendjahre (—1075) 77
§ 26. Heinrich IV. im Kampfe mit Gregor VII. und den deutschen Fürsten 81
§ 27. Heinrich IV. und Urban II. Der erste Kreuzzug (1095—99) 85
§ 28. Heinrichs IV. letzte Jahre. Heinrich V. (1106—25) . . . 87

Seite

III. Das Reich im Zeitalter der Hohenstaufen.

1. Kapitel. Lothar und die ersten staufischen Herrscher (1125--97).

§ 29. Lothar von Sachsen (1125—37) 93
§ 30. Konrad III. (1138—52). Der zweite Kreuzzug (1147—49) 96
§ 31. Friedrich I. (1152—90). Kampf mit den Lombarden und dem Papst (—1177) 99
§ 32. Friedrichs I. letzte Jahre. Der dritte Kreuzzug (1189—92) 104
§ 33. Heinrich VI. (1190—97) 107

2. Kapitel. Die späteren Staufer und das Zwischenreich (1198—1273).

§ 34. Philipp (1198—1208) und Otto IV. (1208—15) 110
§ 35. Friedrich II. (1215—50) und das Papsttum bis 1230. Der fünfte Kreuzzug (1228—29) 114
§ 36. Friedrich II. und das Reich bis 1235 116
§ 37. Friedrich II. im Kampfe mit Lombarden und Papst (1236—50) 118
§ 38. Konrad IV. (1250—54) und das Zwischenreich (1254—73) 121
§ 39. Ritter, Bürger und Bauern in der staufischen Zeit. . . . 124

IV. Die beginnende Auflösung des Reiches.

1. Kapitel. Die Häuser Habsburg, Lützelburg und Wittelsbach im Wettbewerb um die Vorherrschaft (1273—1347).

§ 40. Rudolf I. von Habsburg (1273—91) 131
§ 41. Adolf von Nassau (1292—98) und Albrecht I. von Österreich (1298—1308) 134
§ 42. Heinrich VII. von Lützelburg (1308—13) 137
§ 43. Das Doppelkönigtum Ludwigs des Bayern und Friedrichs von Österreich (1314—30) 139
§ 44. Kaiser Ludwig IV. im Gegensatze zu den Lützelburgern (1330—47) 142

2. Kapitel. Die Herrschaft des lützelburgischen Hauses (1347—1437).

§ 45. Karl IV. (1347—78) 146
§ 46. Wenzel von Böhmen (1378—1400) und Ruprecht von der Pfalz (1400—10) 152
§ 47. Siegmund (1410—37) 155

3. Kapitel. Die Herrschaft der Habsburger im Ausgange des Mittelalters (1438—1519).

§ 48. Albrecht II. (1438—39) und Friedrich III. (1440—93) . . 163
§ 49. Maximilian I. (1493—1519) 168
§ 50. Die Vorboten einer neuen Zeit 173

Zeittafel 177

Literatur.

L. v. Ranke, Weltgeschichte, IV.—IX. Teil (9 Bde.) 1883—88.
K. W. Nitzsch, Geschichte des deutschen Volkes bis zum Augsburger Religionsfrieden, 3 Bde. 1883—85, 2. Aufl. 1892.
K. Lamprecht, Deutsche Geschichte, I.—IV. Bd. 1891—94, 3. Aufl. 1902 ff.
G. Lindner, Geschichte des deutschen Volkes, I (—1555) 1894.
W. v. Giesebrecht, Geschichte der deutschen Kaiserzeit, 5 Bde. 1855—88, I—III in 5. Auflage 1881—90, VI aus dem Nachlaß herausgeg. von B. v. Simson 1896.
G. Waitz, Deutsche Verfassungsgeschichte (bis zur Mitte des 12. Jahrh.), 8 Bde. 1844—85. I—II 3. Aufl. 1880, III—VI 2. Aufl. 1883—96 (V von K. Zeumer, VI von G. Seliger).
Bibliothek deutscher Geschichte, herausg. v. H. v. Zwiedineck-Südenhorst:
O. Gutsche und W. Schultze, Deutsche Geschichte von der Urzeit bis zu den Karolingern, 2 Bde. 1894. 1896.
E. Mühlbacher, Deutsche Geschichte unter den Karolingern 1896.
M. Manitius, Deutsche Geschichte unter den sächsischen und fränkischen Kaisern 1889.
J. Jastrow und G. Winter, Deutsche Geschichte unter den Hohenstaufen, 2 Bde. 1897. 1901.
Th. Lindner, Deutsche Geschichte unter den Habsburgern und Luxemburgern, 2 Bde. 1890. 1893.
V. v. Kraus, Deutsche Geschichte im Ausgange des Mittelalters, I 1905.
G. Freytag, Bilder aus der deutschen Vergangenheit 7. Aufl. I 1872.
K. Th. v. Inama-Sternegg, Deutsche Wirtschaftsgeschichte, I—III 1. 2. 1878—1891.
G. Steinhausen, Geschichte der deutschen Kultur 1904.
A. Schultz, Das häusliche Leben der europäischen Kulturvölker vom Mittelalter bis zur 2. Hälfte des 18. Jahrh. 1903.
Handbuch der deutschen Geschichte, herausgeg. von B. Gebhardt, I 1891, 2. Aufl. 1901.
Jahrbücher der deutschen Geschichte, herausgeg. durch die hist. Komm. der Münchener Akad. 1862 ff. Bisher sind bearbeitet die Anfänge des karolingischen Hauses und die Jahre 714—1084, 1125—52, 1190—1233.

Wegweiser durch die Quellen sind:

W. Wattenbach, Deutschlands Geschichtsquellen im Mittelalter bis zur Mitte des 13. Jahrh. 1855, 6. Aufl. 2 Bde. 1893 f., I in 7. Aufl. v. E. Dümmler 1904.
O. Lorenz, Deutschlands Geschichtsquellen seit der Mitte des 13. Jahrh. 1870, 3. Aufl. 2 Bde. 1886 f.
H. Bildhaut, Handbuch der Quellenkunde zur deutschen Geschichte, I (—1250) 1898, II (—1500) 1900.
H. Breßlau, Handbuch der Urkundenlehre, 2 Bde. 1889 f.
A. Potthast, Wegweiser durch die Geschichtsquellen des europäischen Mittelalters, 2 Bde. 1862, 2. Aufl. 1896.

Dahlmann-Waitz, Quellenkunde der deutschen Geschichte, 6. Aufl. v. E Steindorff 1894.

Die Quellen selbst werden gesammelt in den
Monumenta Germaniae historica, begründet 1819 von Frhr. v. Stein, bis 1875 von G. H. Pertz allein geleitet, seitdem von einer Zentraldirektion fortgeführt mit Unterstützung des Deutschen Reiches und Österreichs. Eine Reihe besonders wichtiger Quellen sind als Handausgaben in Oktav gedruckt. In deutscher Übersetzung erscheinen die wichtigsten in der Sammlung der „Geschichtsschreiber der deutschen Vorzeit" (Leipzig, Dyk).

Zur Einführung dienen:
M. Döberl, Monumenta Germaniae selecta (768—1250). 5 Bde. 1889 ff.
B. Altmann und E. Bernheim, Ausgewählte Urkunden zur Erläuterung der Verfassungsgeschichte 1891, 2. Aufl. 1895.
W. Gundlach, Heldenlieder der deutschen Kaiserzeit, 3 Bde. 1894—1899.

I. Die Germanen bis zur Gründung des Deutschen Reiches.

1. Kapitel.

Urzeit und Völkerwanderung.

§ 1. Die Germanen in der Urzeit.

Die Germanen sind ein Zweig der großen indo-europäischen Völkerfamilie, welche in der Urzeit, wie die Vergleichung ihrer Sprachen lehrt, als ein Nomadenvolk in den Steppen des Wolgagebiets ihre Wohnsitze gehabt zu haben scheint. Während das Urvolk sich nach Südosten wie nach Südwesten weithin ausbreitete, schoben sich von Norden her finnische Völker dazwischen, wodurch endlich der Zusammenhang der östlichen (asiatischen) Hälfte mit der westlichen (europäischen) zerrissen wurde. Die westlichen Stämme fanden an dem Schwarzen Meere, dem Balkan und den Karpathen zeitweilig eine Grenze für ihre Ausbreitung und wurden in diesem welligen Tieflande aus schweifenden Hirten zu Ackerbau treibenden Viehzüchtern. Von hier sind die Griechen über den Balkan, die Italer an der Save, die Kelten an der Donau aufwärts wandernd in ihre späteren Sitze gelangt, die Germanen und Slaven aber auf der Nordseite der Karpathen geblieben und in nordwestlicher Richtung nach der Ostsee hin vorgedrungen.

Im Tieflande zwischen Weichsel und Weser wurden die Germanen[1]) zu einem großen Volke, das sich in eine östliche und eine westliche Stammgruppe spaltete. Von den Ostgermanen (Vandiliern) zweigten sich früh die Nordgermanen in Skandinavien (mit dem Hauptgotte Donar, nordisch Thor) ab; vielleicht sind auch die Ostgermanen erst von Schweden nach Deutschland herübergekommen. Die Westgermanen teilten sich in die drei Gruppen der Herminen, Ingwäen und Istwäen[2]), die zugleich Kultusgemeinschaften waren und sich von den mythischen Stammvätern Hermin oder Irmin, Ingwo und Istwo herleiteten. Irmin ist der Kriegsgott, der sonst Tiu (althochdeutsch Ziu, nordisch Tyr) genannt wird; Ingwo ist der nordische Yngvi, der Stammvater des Göttergeschlechtes der Wanen und Ahnherr des Gottes der Seefahrt Njördr (dem die von Tacitus als Hauptgöttin der Ingwäen erwähnte Göttin Nerthus entspricht) und des segenspendenden Lichtgottes Freyr und ursprünglich mit beiden identisch; Istwo aber scheint kein anderer zu sein als Wodan (nordisch Odin), der Gott des wehenden Windes, der später als Träger aller geistigen Vorzüge an die Spitze der Götter getreten ist.

Der geringe Ertrag des noch wenig entwickelten Feldbaues, der wilden Feldgraswirtschaft, welche auf ein- oder mehrmalige Bestellung eine vieljährige Grasnutzung folgen ließ, nötigte die germanischen Völker, die einer festen Ordnung noch entbehrten, sich weiter auszubreiten. Schon als Pytheas von Massilia (um 330) die Nordseeküste bereiste, scheinen die Ingwäen, die von ihren keltischen Nachbarn Teutonen genannt wurden, das ganze Nordseetiefland samt

[1]) So wurden sie zuerst von den Kelten und darum später auch von den Römern genannt; der Name heißt „Nachbarn".

[2]) Herminones, Ingvaeones, Istvaeones; die lateinische Endung -ones entspricht der gotischen -ans, der neuhochdeutschen -en, vgl. Saxones = Sachsen. Auch die Teutonen (Teutoni) sollten richtiger Teuten heißen; doch hat sich die längere Namensform nun einmal eingebürgert.

den nördlichen Ausläufern der Mittelgebirge, dem Teutoburger Walde, eingenommen zu haben. Dem Drängen der Istwäen und Herminen mußten im 3. Jahrhundert v. Chr. die keltischen Walchen (Volcae) nachgeben, die aus Mitteldeutschland teils am Rheine aufwärts zur Rhone, teils die Donau abwärts nach Kleinasien (Galatien) wanderten. Um 200 aber zogen die vandilischen Bastarner zur unteren Donau, wo sie mehr als $3^1/_2$ Jahrhunderte lang den Römern zu schaffen machten.

Durch den Abzug der Walchen und Bastarner und das Nachrücken der istwäischen und herminischen Völker bis zum Rheine und über den Main wurde die dichte Volksmasse auf der Ostseite der Elbe so gelockert, daß von hier aus und durch sie hindurch ein großer Vorstoß germanischer Völker gegen Süden erfolgen konnte. Die anscheinend herminischen Kimbern und hinter ihnen her ein Teil der ingwäischen Teutonen, darunter der kriegerische Stamm der Ambronen, brachen von Norden her in Böhmen ein, schlugen sich durch die keltischen Bojer zur March und Donau durch und kamen bis zur Drau. Einen römischen Konsul, der ihr naives Gesuch um Anweisung neuer Wohnsitze mit einem hinterlistigen Überfalle beantwortete, schlugen sie bei Noreja in Kärnten; 113
sie nutzten aber ihren Sieg nicht aus, sondern zogen nach der jetzigen Schweiz und nach einem neuen Siege über die Römer nach Gallien. Hier brachten sie zwei römischen Heeren bei 109
Arausio (Orange) an der Rhone eine vernichtende Niederlage bei, dann trennten sie sich aber und wurden schließlich 105
einzeln, die Teutonen bei Aquä Sextiä (Aix) in der Provence, die Kimbern, die über den Brenner in die Poebene 102
gezogen waren, bei Vercellä (Vercelli) von Marius ge- 101
schlagen und vernichtet.

Nunmehr nahmen die istwäischen Völker (die Angrivarier an den Uferangern der Weser, die Amsivarier an der

Ems, die Chasuarier an der Hase, die Chamaver im Hamalande östlich der Issel, die Brukterer, Marser, Sugambrer, Usipier, Tenkterer und Ubier im rechtsrheinischen Gebiet nördlich des Taunus) und die ingwäischen (die Cherusker nördlich des Harzes, die Langobarden nördlich der Aller, die Sachsen[1]) und Angeln nördlich der Elbe, die Chauken und Friesen an der Küste und wohl auch die Kaninefaten und Bataver zwischen Zuidersee und Waal, die freilich selbst von den Chatten abzustammen behaupteten) allmählich festere Wohnsitze ein. Die Herminen hingegen, die jetzt Sweben genannt wurden, darunter die Semnonen im Havelgebiet, die Hermunduren in Thüringen, die Chatten an der Werra und Fulda und die Markomannen und Quaden (südlich des Maines), setzten ihren Stolz darein, sich möglichst weit auszubreiten. Seit 71 zogen swebische Heerhaufen unter Ariovist über den Rhein, bis Cäsar sie zurücktrieb und den Rhein
58 zur Grenze des römischen Reiches machte. Um dieselbe Zeit
60 räumten die Bojer ihr Land (Bojoheim, Böhmen), das ein halbes Jahrhundert öde blieb, bis die Markomannen
9 unter ihrem König Marobodu einwanderten. Zu gleicher Zeit nahmen die Quaden das benachbarte Marchgebiet in Besitz; in die von den Markomannen verlassenen Gegenden westlich des Böhmer Waldes aber rückten die Hermunduren nach.

Von den Ostgermanen oder Vandalen wohnten die Goten zwischen der unteren Weichsel und Memel, die Skiren, Rugier und Heruler in Westpreußen und Pommern, die Burgunden an der Warthe und Netze, die Lugier an der oberen Weichsel und Warthe, die Silingen in Schlesien. das von ihnen seinen Namen hat.

Inzwischen war es dem Kaiser Augustus gelungen, die
15 Donau in ihrer ganzen Länge als Reichsgrenze zu gewinnen, und er faßte den Gedanken, die Grenze vom Rheine bis zur Elbe vorzuschieben. Durch die siegreichen Feldzüge seines Stiefsohnes Drusus wurde dieser Plan der Ver- 12—9
wirklichung nahe gebracht; aber die Schlacht im Teutoburger Walde, in welcher der Cheruskerfürst Armin den 9
Statthalter Varus mit drei Legionen vernichtete, gab den n. Chr.
rechtsrheinischen Germanen die Freiheit wieder. Die Verbindung zwischen Rhein- und Donaugrenze wurde unter den Kaisern Domitian, Trajan und Hadrian durch einen wohlbefestigten Pfahlgraben (limes) hergestellt[1]), der vom Rheine bei Neuwied zur Donau westlich Regensburg führte.

[1]) Diese drei heißen nach ihren Hauptwaffen, dem heru (Schwert), der Barde (Hellebarde) und der sahs (Messer).

§ 2. Der Beginn der Völkerwanderung.

Im Süden und Westen von festen Grenzen eingeengt, im Osten von den Slaven bekämpft, fanden die Germanen bei dem raschen Wachstum der Volkszahl ihre Wohnsitze bald wieder nicht ausreichend. Zuerst versuchten die Markomannen und Quaden, durch Zuzug von Norden verstärkt, die Donaugrenze zu durchbrechen. Darauf zogen die Goten von der Ostsee nach und nach in Scharen zum Schwarzen Meere, wo sie sich später in Ost- und Westgoten teilten, die Semnonen von der Havel zum Maine. Diesen folgten die Burgunden, auf welche von der einen Seite die Langobarden, von der anderen die den Goten nahe verwandten Gepiden drückten; andererseits wanderten die schlesischen Vandalen (Silingen und Asdingen) durch die mährische Pforte in das Tiefland der Theiß, und ihnen rückten zuerst die Gepiden, dann Teile der Heruler nach, denen die Langobarden bis zur oberen Oder folgten.

Unterdessen bildeten sich im Westen neue große Völker:

[1]) Eins der Kastelle, die zum Schutze dieser Grenzlinie dienten, ist die neuerdings wieder aufgebaute Saalburg im Taunus.

hauptsächlich aus Semnonen und Hermunduren die Alamannen, bei denen sich auch der Name Sweben (Schwaben) erhielt, aus Chatten und verschiedenen Völkerschaften auf dem rechten Rheinufer die Franken (nach ihrer Doppelaxt, der Franka, genannt); der Name der Friesen dehnte sich über andere Küstenstämme, der der Sachsen über die meisten übrigen Völkerschaften des linkselbischen Tieflandes aus; in dem von den Hermunduren verlassenen „Durenheim" bildeten Angeln und Warnen das neue Volk der Thüringer. Nach wechselvollen Kämpfen überließ Kaiser Aurelian den Goten Dazien (Rumänien und Siebenbürgen); Kaiser Probus gewährte dem von ihnen hart bedrängten Reste der Bastarnen Aufnahme in Thrazien. Um dieselbe Zeit nahmen die Alamannen das „Zehntland" (agri decumates) zwischen Limes und Rhein endgültig in Besitz, und der Limes wurde ihre Grenze gegen die Burgunden.

270—75

280

Gleichzeitig drangen Germanen in wachsender Zahl auf friedliche Weise in das römische Reich ein: germanische Truppen bildeten bald den Kern des römischen Heeres, germanische Bauern siedelten sich in den Grenzprovinzen an, Germanen stiegen zu den höchsten Staatsämtern auf. Diokletians Unterkaiser (Cäsar) Konstantius, der selbst in Trier residierte, und sein Sohn Konstantin der Große wußten wenigstens die Rheingrenze zu wahren; aber seit dem Tode Konstantins II. drangen Franken und Alamannen über den Rhein und besetzten nach und nach das Gebiet bis zu der Maas und der Schelde. Noch einmal warf der Cäsar Julian durch den Sieg bei Straßburg die Alamannen über den Rhein zurück; seit seinem Tode (363) war die Rheingrenze nicht zu halten.

340

357

Zu derselben Zeit nahmen die Germanen mit der römischen Kultur vielfach auch das Christentum an, und zwar im

Osten meist das arianische Bekenntnis, das damals in der Osthälfte des Reiches noch vorherrschte[1]).

§ 3. Gründung germanischer Reiche auf römischem Boden.

Einen neuen gewaltigen Anstoß erhielt die allgemeine Bewegung durch den Einbruch der Hunnen, eines mongolischen Reitervolkes, das dem Ostgotenreiche des alten Königs Ermanarich (Ermenrich) ein Ende machte und den christlichen Teil der Westgoten nötigte, im römischen Reiche Schutz zu suchen. Als dieses dann nach dem Tode des Kaisers Theodosius in eine östliche und eine westliche Hälfte auseinanderfiel, erhoben sich die Westgoten unter dem jungen König Alarich und begehrten die Abtretung einer römischen Provinz. Sie erhielten Illyrien und richteten nun ihre Angriffe gegen das weströmische Reich.

375

395

Um Italien gegen die dringendste Gefahr zu schützen, sah sich Stilicho, der leitende Staatsmann des Kaisers Honorius, selbst ein Germane (Vandale), endlich gezwungen, die römischen Legionen aus Gallien herbeizurufen. Diese Maßregel aber war das Signal für einige an der mittleren Donau wohnende Völker, die wahrscheinlich von den jetzt auch hier einbrechenden Hunnen gedrängt wurden, über die von Verteidigern entblößte Rheingrenze in die wehrlosen römischen Provinzen einzubrechen. Die Vandalen vom rechten Donauufer, die Sweben an der March (Quaden), denen sich wohl auch Semnonen angeschlossen haben mögen, und die ursprünglich nicht germanischen, aber germanisierten Alanen zogen durch Gallien nach Spanien; die dem Rheine zunächst wohnenden Völker aber dehnten, ohne ihr altes Gebiet aufzugeben, ihre Wohnsitze weit nach Gallien hinein

406

[1]) Bei den Westgoten wirkte im 4. Jahrh. der Bischof Wulfila, der die Bibel ins Gotische übersetzte.

aus: die Franken am Niederrhein, an der Maas und der Schelde, am Main und Mittelrhein die Burgunden und weiter südwärts die Alamannen.

408 Stilichos Ermordung eröffnete dann den bis dahin mühsam zurückgehaltenen Westgoten den Eingang nach Italien,
410 und nur Alarichs plötzlicher Tod gewährte dem Römerreiche noch eine Frist von zwei Menschenaltern. Die Westgoten verließen Italien und gründeten in dem Lande zwischen der
419 Garonne und Loire, damals Aquitanien genannt, ein Reich mit der Hauptstadt Tolosa (Toulouse), das sich im Laufe der nächsten hundert Jahre auch über den größten Teil Spaniens ausdehnte. Der Feldherr des Kaisers Valentinian III., Aetius, tat noch einmal, in gutem Einvernehmen mit den Westgoten und sogar mit den Hunnen, die in den ausgedehnten Weidegebieten der Theiß und mittleren Donau einigermaßen seßhaft geworden waren und von da aus fast alle germanischen Stämme nördlich der Alpen und der Pyrenäen[1]) in Abhängigkeit erhielten, eine Zeitlang dem weiteren Verfalle
429 des Reiches Einhalt. Zwar daß die Vandalen mit den Alanen Nordafrika in Besitz nahmen, Westgoten und Sweben um sich in Spanien teilten, konnte er nicht hindern, und daß
450 Angeln und Sachsen von der Nordseeküste nach dem längst von den Römern aufgegebenen Britannien hinübergingen, Briten aber im Nordwesten Galliens eindrangen, kümmerte ihn wenig; aber Italien hielt er von feindlichen Einfällen frei, Alamannen und Franken nötigte er zur Unterwerfung unter seinen Willen, und die widerspenstigen Burgunden ließ er noch einmal die Überlegenheit der römischen Staatsgewalt fühlen. Er führte mit Hilfe von hunnischen Scharen
437 den Untergang des Burgundenreiches von Worms[2])

[1]) Vgl. die Sage von Walther von Aquitanien. Sammlung Göschen Nr. 32, Deutsche Heldensage.

[2]) Dies Ereignis bildet einen Teil des geschichtlichen Kernes der Nibelungensage; vgl. Sammlung Göschen Nr. 32, Deutsche Heldensage.

herbei und siedelte die Reste des Volkes an der Rhone an, wo sie nun als Roms getreue Untertanen lebten: ihre bisherigen Nachbarn, Franken und Alamannen, teilten sich in ihr Gebiet; das Land am oberen Main bis zur Donau nahmen die Thüringe in Besitz. Selbst als der gewaltige Attila die zahllosen Horden der Hunnen samt den tributpflichtigen Germanen von neuem in Bewegung setzte, um die verbündeten Römer und Westgoten mit Krieg zu überziehen, erwies sich Aetius wieder als der Retter, der mit Hilfe seiner Bundesgenossen die Hunnen durch die Schlacht auf den Katalaunischen Feldern zur Umkehr nötigte. 451

Durch den bald darauf nach Attilas Tod (453) erfolgten Zerfall des Hunnenreiches gewannen die Germanen ihre Selbständigkeit wieder. In den Gefilden der Theiß machten sich die Gepiden breit, westlich der Donau im alten Pannonien die Ostgoten, nördlich von beiden zwischen Theiß und March die Heruler, als Nachbarn der letzteren (wohl an den Quellen der Oder und Weichsel) die Langobarden. Im heutigen Böhmen saßen noch immer die Markomannen, zwischen ihnen und den Alamannen zu beiden Seiten der Donau die Rugier, Skiren und verwandte Stämme, nördlich von diesen bis zur Elbe die Thüringe, nördlich und westlich von ihnen die Sachsen und an der Nordsee die Friesen; in die sich leerenden Länder zwischen Weichsel und Elbe schoben sich von Osten her allmählich die Slaven ein. Immer neue germanische Haufen von bunter Zusammensetzung aber drangen über die Alpen, wo nach Aetius der Swebe Rikimer die Herrschaft führte, indem er nach Gefallen Kaiser ab- und einsetzte. Sein Nachfolger Odovakar (= Otakar) sah endlich von der Ernennung eines neuen Kaisers ab und nahm als Führer der germanischen Söldner in Italien den Königstitel an. So endete das weströmische 476
Reich.

§ 4. Der Ausgang der Völkerwanderung.

Nicht lange hatte Odovakars Reich Bestand. 488 brachen die Ostgoten unter Theoderich (Thiotrich, Dietrich)[1]) aus Pannonien auf und vernichteten dann in drei Schlachten seine Macht; nach dreijähriger Belagerung wurde selbst die uneinnehmbare Seefestung Ravenna, seit Honorius die
493 bis 526 Hauptstadt Italiens, zur Übergabe genötigt und Odovakar treulos ermordet. Seitdem gebot Theoderich der Große als König der Ostgoten und Patricius des oströmischen Reiches nicht nur über Italien und Sizilien, sondern auch über Dalmatien und die Donauländer vom Lech bis zur Mündung der Save. Durch schonende Behandlung der unterworfenen römischen Bevölkerung wußte er die nationalen und religiösen Gegensätze zu mildern, durch Familienverbindungen mit den Königshäusern der Westgoten, Franken, Burgunden, Vandalen und Thüringe sich fast das Ansehen eines Oberhauptes aller germanischen Stämme zu verschaffen.

Nach seinem Tode führte zuerst seine Tochter Amalaswintha die vormundschaftliche Regierung für ihren Sohn Athalarich; als dieser starb, wurde sie von den Goten, bei denen sie ihrer römischen Neigungen wegen nicht beliebt war, gezwungen, ihren Vetter Theodahad zum Mitregenten anzunehmen, der sie bald ermorden ließ. Sie hatte aber noch
527 bis 565 Zeit gehabt, zu ihrem Schutze den oströmischen Kaiser Justinian I. anzurufen, und dieser unternahm es, sie zu rächen.

Soeben hatte sein Feldherr Belisar das Vandalen-
534 reich in Afrika gestürzt, als ihm Justinian den Krieg
535 gegen die Goten übertrug. Trotz seiner geringen Streitkräfte gelang es Belisar, von Sizilien her in kurzer Zeit ganz Unteritalien und sogar Rom zu erobern und endlich den König Witichis, den die Goten an Stelle Theodahads auf

[1]) Dem Dietrich von Berne (Verona) der Heldensage.

den Schild erhoben hatten, nach hartem Kampfe in Ravenna einzuschließen. Durch scheinbare Annahme der ihm von Witichis angebotenen Gotenkrone erreichte er die Übergabe der Stadt und kehrte dann mit dem gefangenen König und dem Schatze Theoderichs nach Konstantinopel zurück. 540

Da jedoch Justinian aus Mißtrauen gegen seinen siegreichen Feldherrn zögerte, denselben auf den Kriegsschauplatz zurückzusenden, so eroberten die Goten unter ihrem neuen König Badvila (Totila) nach und nach fast ganz Italien zurück. Nun wurde Belisar zum zweiten Male gegen 544
die Goten geschickt, erhielt aber so unzureichende Mittel, daß er fünf Jahre lang sich nur mit Mühe in Italien behauptete und endlich selbst um seine Abberufung bat. An seiner Stelle schickte Justinian den Kämmerer Narses, der als Feldherr seinem Nebenbuhler nicht nachstand, wegen seines schwächlichen Körpers aber dem Kaiser minder gefährlich schien. Den Kern seines Heeres bildeten Germanen, besonders aus dem wilden Stamme der Langobarden, der das Reich der Heruler vernichtet hatte und sich nun mit den Gepiden in die von den Goten aufgegebenen Donauländer teilte. Narses zog von Norden her nach Italien hinein, trieb die Goten vor sich her und schlug ihre Hauptmacht in
der entscheidenden Schlacht bei Tadinä in Umbrien. 552
Badvila selbst ward tödlich verwundet; seinem Nachfolger Teja gelang es, mit den letzten Haufen eine unzugängliche Stellung am Vesuv zu erreichen, bei deren Verteidigung er 553
in tapferem Kampfe fiel. Hier und da hielten sich noch gotische Besatzungen; nach zwei Jahren fiel auch die letzte Festung. 555

Italien war nun für kurze Zeit Exarchat (Provinz) des oströmischen Reiches, bis es die Langobarden unter ihrem König Alboin (Albwin), die mit dem kürzlich aus Asien angekommenen mongolischen Volksstamme der Avaren auch das Gepidenreich vernichtet hatten, aber bald von ihren

568 neuen Nachbarn selbst bedrängt wurden, als leichte Beute in Besitz nahmen.

Quellen. Die wichtigsten Quellen über die Germanen in der Urzeit sind Cäsars Gallischer Krieg (51 v. Chr.), Strabos geographisches Werk (um Chr. Geb.), Vellejus Paterculus' Darstellung der Feldzüge des Tiberius (30 n. Chr.), die Chorographie (Beschreibung zu einer verlorenen Karte) des Pomponius Mela (um 50), die Naturgeschichte des älteren Plinius († 79), die Annalen und Historien und die Germania (98) des Tacitus, das geographische Werk des Claudius Ptolemäus (um 170) und die verlorenen Werke des Herennius Dexippus (bis um 271), die von den Scriptores historiae Augustae (117—284) benutzt sind.

Von dem Werke des Ammianus Marcellinus, das die römische Geschichte von 96—378 behandelt, ist die zweite Hälfte (von 353 an) erhalten, welche in der griechisch geschriebenen Kaisergeschichte des Zosimos (—410) eine wertvolle Ergänzung findet.

Unsere Kenntnis der späteren Zeiten der Völkerwanderung verdanken wir zumeist den bei Dichtern und Panegyrikern (Lobrednern) wie Ausonius in Bordeaux († um 392) und Apollinaris Sidonius in Clermont († um 480) in zahlreichen Gelegenheitsschriften enthaltenen historischen Nachrichten, sowie kurzen Annalen (Jahrbüchern), die im wesentlichen aus Konsullisten mit kurzen geschichtlichen Bemerkungen bestehen (daher auch als fasti oder consularia bezeichnet), und besonders den Chroniken des spanischen Presbyters Orosius (—417), des Aquitaniers Prosper (—455) und des galizischen Bischofs Hydatius (—467). Fortsetzungen des Prosper haben die Bischöfe Viktor von Tunnuna in Afrika (—566) und Marius von Avenches in Burgund (—594) geschrieben. Mitten in die Zustände der oberen Donauländer nach Attilas Tod versetzt uns in anschaulichster Weise das Leben des heiligen Severin († 482) von Eugippius, in die südgallischen derselben Zeit das theologische Werk des Presbyters Salvian (vor 451). Für die ostgotische Geschichte sind die wichtigsten Quellen außer oströmischen Geschichtschreibern die Werke des Cassiodorius Senator (Chronik bis 519 und Briefsammlung von 538) und die Gotengeschichte des Jordanis.

Alle hierher gehörigen Quellen sind gesammelt in einer besonderen Abteilung der Monum. Germ., den Auctores antiquissimi (14 Quartbände).

2. Kapitel.

Das fränkische Reich unter den Merovingern (481—687).

§ 5. Chlodovech und seine Söhne (481—561).

Die Franken teilten sich in Ripuarier (Uferbewohner, in der jetzigen Rheinprovinz), Salier (Seefranken, westlich der Maas bis zum Meere) und Chatten (Oberfranken, in Hessen und von da bis zur Mosel). Sie waren gleich den

Alamannen ein bäuerliches Volk, das unter zahlreichen kleinen Königen stand. Einer derselben war bei den salischen Franken Chlodovech (= Hludowig, Ludwig) aus dem Geschlecht der Merovinger (nach einem sagenhaften König Merovech benannt), ein Barbar von unbändiger Wildheit und rücksichtsloser Tatkraft. Nach dem Tode des Westgotenkönigs Eurich eroberte er das Land des Syagrius, eine römische Statthalterschaft an der Seine und Loire, die den Sturz des Reiches noch zehn Jahre überdauert hatte. Syagrius floh zu den Goten; Chlodovech aber erwirkte seine Auslieferung und ließ ihn töten. 481 bis 511 486

Zehn Jahre später griff Chlodovech die Alamannen an, die er nach einigen Jahren völlig besiegte; ihre Westgrenze wurde jetzt der Wasgenwald, auch der nördliche Teil ihres Gebietes bis zur Lauter, Enz und Rems wurde ihnen genommen und mit Franken besiedelt. Ein in der Not der Schlacht geleistetes Gelübde soll die Veranlassung gewesen sein, daß der Sieger nun den längst von seiner Gemahlin gewünschten und durch politische Erwägungen empfohlenen Übertritt zum Christentum vollzog. Natürlich nahm er das katholische (athanasianische) Glaubensbekenntnis an, das ihn seinen römischen Untertanen näherbrachte, während das arianische, zu welchem die früher bekehrten Goten und unter ihrem Einfluß teilweise die Burgunden übergetreten waren, nur dazu beigetragen hatte, die Kluft zwischen Siegern und Besiegten zu erweitern. 496

Fortan hatte Chlodovech die katholische Geistlichkeit Galliens zur Verbündeten. Ein Angriff auf das Reich der Burgunden, wo zwei Oheime seiner Gemahlin Chrotechildis (Rot-hilde), Gundobad und Godegisel, um die Herrschaft stritten, blieb erfolglos; doch war Gundobad nach seinem Siege eifrig bemüht, den Frieden mit den Franken zu erhalten, und die Burgunden traten bald ganz zum katho-

lischen Glauben über. Die Westgoten aber wurden nach
507 einer Niederlage, in welcher ihr König Alarich II. selbst ums Leben kam, fast ganz aus Gallien hinausgedrängt und nur durch die Dazwischenkunft ihrer mächtigen Stammverwandten in Italien vor größeren Verlusten bewahrt. Theoderich der Große erhielt ihnen wenigstens die Herrschaft über Spanien ungeschmälert, dazu das Land zwischen Pyrenäen und Garonne und den Küstenstrich Narbonensis oder Septimanien zwischen Pyrenäen und Rhone; die Provence verband er mit seinem eigenen Reiche.

Während Theoderichs Beziehungen zu Byzanz zuletzt immer gespannter wurden, erfreute sich Chlodovech gerade in seinen letzten Jahren der kaiserlichen Freundschaft, welche auch für ihn keineswegs bedeutungslos war. Schon vorher zum Patricius des römischen Reiches ernannt, bekam er nach dem Siege über die Westgoten vom Kaiser Anastasius sogar Rang und Titel eines römischen Konsuls. Den römischen Untertanen gegenüber erhielt die fränkische Herrschaft hierdurch offiziell den Charakter der Rechtmäßigkeit; auch in den Augen der Franken aber wurde der Glanz des Königtums durch die neue Würde, deren Abzeichen Chlodovech feierlich zu Tours anlegte, nicht wenig erhöht. Die anderen Könige der Franken, die neben dem gewaltigen Eroberer nichts mehr bedeuteten, wurden nach und nach alle von ihm beseitigt.
511 Als Chlodovech starb, teilte er das Reich unter seine vier Söhne Theuderich, Chlodomer, Childebert und Chlotachari, ohne daß jedoch der Gedanke der Reichseinheit verloren ging. Eine Weile hinderte der große Theoderich die weitere Ausdehnung ihrer Macht. Nicht lange nach seinem Tode aber stürzten Theuderich und Chlotachari mit Hilfe der Sachsen
531 das thüringische Reich, welches sich im Westen der Elbe nach Norden über den Harz hinaus bis zur Ohre, nach Süden bis zur Donau erstreckte. Das Land südlich des Thüringer

Waldes bis zum Fränkischen Jura hin wurde fränkischen Ansiedlern gegeben — noch heute führt gerade dies den Namen Franken —; die Sachsen erhielten als Preis ihrer Hilfeleistung das Gebiet nördlich der Helme und Unstrut — der Gau zwischen Bode und Ohre hieß auch später noch Nordthüringen —; den Thüringen blieb nur das mittlere Drittel ihres Landes unter fränkischer Hoheit.

Childebert und Chlotachari, die nach dem Tode ihres Bruders Chlodomer (524) dessen Erbe an sich gerissen hatten, eroberten das burgundische Reich und nutzten die Be- 534
drängnis, in welche bald darauf das Ostgotenreich geriet, um die Provence zu erwerben.

Gleichzeitig unterwarf Theuderichs Sohn Theudebert (533—548), der bedeutendste Nachkomme Chlodovechs, die Alamannen; er nannte sich gar Augustus und hoffte mit Hilfe der Kirche das weströmische Kaisertum zu erneuern, wurde aber durch einen vorzeitigen Tod an der Ausführung seiner Pläne gehindert. Ihm oder seinem Sohne Theudebald wurden auch die Bajuvaren oder Bayern tributpflichtig. So (d. h. Bewohner des Bojerlandes oder Böhmens) nannten sich seit etwa 500 die mit zahlreichen Resten anderer Stämme verschmolzenen Markomannen, welche aus Böhmen vor den slavischen Tschechen gewichen waren und unter gotischem Schutz das Land zwischen Alpen und Böhmer Wald vom Lech bis zur Enns in Besitz genommen hatten.

Nach Theudebalds und Childeberts Tode einigte Chlo- 558
tachari I. (Lot-har) noch einmal das ganze Reich, das sich bis 561
nun von den Pyrenäen bis zur Unstrut, vom Atlantischen Ozean bis zum Böhmer Wald erstreckte.

§ 6. Sinken der merovingischen Macht.

Chlotachari I. teilte bei seinem Tode das Reich wieder 561
unter vier Söhne, und die Teilungen wiederholten sich

in den nächsten fünfzig Jahren noch öfter. Drei Hauptteile aber blieben bei aller Veränderlichkeit der Grenzen im ganzen feststehend: Austrasien, das Ostland, das alte Reich der Franken mit dem von Alamannen und Thüringen hinzueroberten Gebiete und den abhängigen Ländern der Alamannen, Bayern und Thüringe, Neustrien, das Neuland, das frühere Reich des Syagrius mit einem Teile des von den salischen Franken besetzten Landes, und Burgund; das vierte Hauptland, Aquitanien, war gewöhnlich unter die drei anderen aufgeteilt. Durch den Streit zweier Königinnen, der austrasischen Brunichilde und der neustrischen Fredegunde, gerieten die Teilreiche seit 567 in einen langwierigen, greuelvollen Bruderkrieg. Nachdem Fredegunde gestorben, lebte Brunichilde noch mit zwei Enkeln in Austrasien und Burgund. Sie half den einen stürzen, gegen ihren Willen aber wurde derselbe auf Befehl seines Bruders ermordet; bald darauf starb auch dieser, und nun riefen die Großen ihres Reiches den König Chlotachari II.
613 von Neustrien herbei, der Brunichilden auf gräßliche Weise töten ließ, ihre Urenkel ausrottete und so wiederum das ganze Reich in seiner Hand vereinigte.

Chlotachari verdankte seinen Sieg dem Adel, der ihm
622 bald über den Kopf wuchs und ihn sogar zur Reichsteilung nötigte. Mit Energie, doch mit spärlichem Erfolg, machte sein Sohn Dagobert, der zum letzten Male die Alleinherrschaft auf kurze Zeit (632—34) behauptete, die Rechte des Königtums geltend († 639); seine Nachkommen aber waren Schwächlinge. Eine neue Gewalt kam im Reiche auf, von welcher die königliche bald überflügelt wurde.

§ 7. Zustände und Verfassung des Reiches.

Bei der Besetzung römischen Bodens hielten sich die Goten und die Burgunden an die römische Quartierordnung,

indem jedem Krieger bei den Ostgoten ein, bei den Burgunden und Westgoten zwei Drittel der größeren Güter zugewiesen wurden; die Langobarden nahmen ein Drittel des Ertrages, die Vandalen eine für ihre Volkszahl ausreichende ganze Landschaft, aus der sie die Römer verjagten. Die Franken und Alamannen dagegen fanden im nordöstlichen Gallien so viel ganz herrenloses Gut vor, daß hiervon ihr Bedürfnis gedeckt wurde und nur wenige Siedler bis in das Loire- und Rhonegebiet vorzudringen brauchten. Alles übrige herrenlose Land fiel samt dem römischen Fiskalbesitz dem König anheim, der dadurch zum weitaus größten Grundbesitzer wurde.

Ackerbau und Viehzucht lieferten in erster Linie den Unterhalt des Volkes. Die Franken, wie die Alamannen, Bayern und Thüringer lebten zumeist als Bauern in Dörfern zusammen. Wald, Weide, Gewässer u. dgl. waren gemeinsames Eigentum der Gemeinde (Almende); am Ackerland dagegen hatte jeder seinen bestimmten Anteil, der zusammen mit der Hofstätte Hufe (hoba, wovon Ertrag gehoben wird) genannt wurde. Doch war auch hier das Verfügungsrecht des einzelnen durch die Gemeinde beschränkt. Frei von dem Flurzwang waren die Hufen, die der einzelne durch Rodung dem Urwalde abgewann, sowie natürlich das Königsgut und demnächst der Großgrundbesitz, wie er sich auf gallischem Boden vorfand oder durch Rodung oder königliche Schenkung entstand.

Selbst das römische Gallien kehrte auf die längst überwundene Stufe der Naturalwirtschaft zurück; doch wurde das römische Münzwesen im ganzen beibehalten. Die Münzeinheit war der Goldsolidus: aus einem Pfund (327 gr) wurden 72, später 84 Solidi geprägt. Als Scheidemünze dienten Silberdenare, deren 288 (seit Konstantin) auf ein Pfund gingen und 40 einem Solidus gleich gerechnet wurden.

Wie der wirtschaftliche Fortschritt da am größten war, wo man von römischen Nachbarn lernen konnte, so ergab sich in solchen Gegenden auch zuerst das Verlangen nach schriftlicher Feststellung des herkömmlichen Rechtes. Schon im 5. Jahrhundert sind daher die Volksrechte der salischen Franken und der Burgunden aufgezeichnet worden, während die der Ripuarier und Alamannen erst im sechsten, die anderen noch später folgten.

Recht zu schaffen war einst Sache des gesamten Volkes gewesen. Aber bei der Ausdehnung des Reiches war eine Versammlung des ganzen Volkes zur Unmöglichkeit geworden; nur zum

Teil vertrat das Heer, das sich zur Heerschau am 1. März (Märzfeld) zusammenfand, noch ihre Stelle. Durch siegreiche Kämpfe hatte das Königtum seine Macht auch über andere Germanen erstreckt; in den römischen Gebieten war es in die kaiserlichen Rechte eingetreten, und durch seinen riesigen Grundbesitz hatte es eine wirtschaftlich selbständige Stellung erlangt: so wurde es unabhängig von den Franken. Selbst unverantwortlich, hatte der König die Befugnis, bei Strafe zu gebieten und zu verbieten, den Königsbann, und bald erlangte er auch die oberste richterliche Gewalt. Allerdings war er mit seinen Verordnungen und Entscheidungen an die Volksrechte gebunden; denn jeder durfte verlangen, nach dem Rechte seines Stammes behandelt zu werden. Schon im letzten Drittel des 6. Jahrhunderts aber erhielt das Königtum einen gefährlichen Rivalen an dem neuen Adel, der, zunächst nur zur Beratung zusammengerufen, sich bald eine bevormundende Rolle anmaßte.

Einen Geburtsadel, wie die Jarle der Nordgermanen, die Eorle der Angelsachsen und die Ethelinge der Sachsen, gab es bei den Franken neben dem durch lange Haartracht ausgezeichneten königlichen Hause gar nicht mehr. Die oberste Schicht des Volkes waren eigentlich die Freien; zwischen ihnen und den Unfreien bildeten die Liten einen besonderen Stand, der sich zumeist wohl aus römischen Kolonen und aus Freigelassenen zusammensetzte. Für den Liten betrug das Wergeld (die Buße, durch welche den Verwandten eines Erschlagenen die Blutrache abzukaufen war) nur halb so viel, wie für den Freien. Bald aber entwickelte sich aus den Großgrundbesitzern und den gleichfalls mit Grundbesitz ausgestatteten Beamten und Tischgenossen des Königs, gleichviel ob sie Franken oder Römer waren, ein neuer Adel, der wie der alte durch höheres Wergeld ausgezeichnet war.

Dem Großgrundbesitz verliehen besonders zwei aus römischen Verhältnissen herübergenommene Einrichtungen eine gesteigerte Macht, die Prekarei und die Immunität. Die Prekarei (precaria Bittgesuch) war Übertragung von Land auf Widerruf, später auf bestimmte Zeit, und zwar gewöhnlich für Zins und auf fünf Jahre; sie wurde besonders von der Kirche geübt, das so übertragene Gut hieß beneficium. Oft schenkte auch der kleine Besitzer sein Gut der Kirche und behielt es in der Form der Prekarei auf Lebenszeit zum Nießbrauch; auch begab man sich wohl auf diese Art in die Abhängigkeit eines mächtigen Nachbarn, um dessen Schutz zu erlangen. Einen zurzeit hiervon noch ganz

verschiedenen Weg zu demselben Ziel bedeutete die gleichfalls römische Einrichtung der commendatio, die darin bestand, daß jemand sich persönlich einem Mächtigeren unterordnete: bei den Franken legte der Schützling (später mit keltischem Ausdruck vassus oder vassallus genannt) seine gefalteten Hände in die des Herrn (senior) und verpflichtete sich dadurch zu persönlicher Treue. Die Immunität war eigentlich die Abgabenfreiheit des königlichen Gutes, auch wenn es in andere Hände übergegangen war, bei den Franken aber die Überlassung der königlichen Gefälle, allmählich auch der Wahrnehmung aller königlichen Rechte einschließlich der Gerichtsbarkeit innerhalb einer Gütermasse an den Grundherrn, so daß die Amtsgewalt der königlichen Beamten aus dem Immunitätsgebiete vollständig ausgeschlossen war. Im 7. Jahrhundert wurde die Immunität so massenhaft verliehen, daß sie wohl ein Viertel alles Grundbesitzes umfaßte.

Den größten Grundbesitz hatte nächst dem König die Kirche, die zwar in dem Maße, wie unter den Bischöfen die Zahl der fränkischen Namen zunahm, an gelehrter Bildung verlor, aber um so fester gleichzeitig unter den Franken Wurzel schlug. Die Bestrebungen des Papstes Gregor I., der bei aller persönlichen 590
Bescheidenheit damals die kirchliche Herrschaft des römischen bis
Bischofs begründete, die christliche Lehre wie den Kultus weiter- 604
bildete und für die weitere Ausbreitung des Christentums Sorge trug, waren dieser Kirche gleichgültig; ihr Reichtum aber stieg ins Ungeheure. Es gab 112 Bistümer und zahlreiche Klöster, darunter einige, die über Tausende von Hufen verfügten.

Die zahlreichste Klasse der oberen Beamten bildeten die Grafen (comites), die innerhalb kleiner Bezirke, welche sich auf germanischem Boden im allgemeinen mit den alten Gauen, auf römischem mit den Stadtgebieten deckten, den König zu vertreten hatten. Der Graf bot die kriegerische Mannschaft auf und führte sie an, sodann hatte er die Polizei und in beschränktem Umfang auch das Recht, für seinen Amtsbereich Verordnungen bei Strafe zu erlassen (Grafenbann). Natürlich lag ihm auch die Vollstreckung der Gerichtsbeschlüsse ob, soweit dieselbe nicht Sache des Klägers war. Zum Gericht versammelte sich das Volk nach Hundertschaften an den Malstätten; zum ordentlichen („echten") Gerichtstag (mallus = Mal, thing = Ding), der alle sechs Wochen abgehalten wurde, mußten alle Freien erscheinen, zum außerordentlichen („gebotenen"), den der Graf nach Belieben ansetzte, wohl nur die Geladenen. Den Vorsitz führte zuerst ein vom Volke

gewählter Beamter (thúnginus, von thing, vgl. ge-dungen), später aber gleichfalls der Graf, der als Vorsitzender gewiß auch auf die Urteilsfindung maßgebenden Einfluß übte, wenn ihm auch sieben rechtskundige „Rachinburgen" (ragin Rat, burgjo Bürge) beigegeben waren und die Gerichtsgemeinde das Urteil zu bestätigen hatte. Gehalt bezog der Graf so wenig wie andere Beamte; doch erhielt er ein Drittel der eingehenden Strafgelder, auch wohl die Einkünfte gewisser Königsgüter. Oft wurde er auch mit Königsland beschenkt, und daraus ergab sich dann in vielen Fällen die Folge, daß mit dem Gute auch das Amt erblich wurde.

Über mehrere Grafen waren Herzöge (duces) gesetzt, vorzugsweise als Anführer im Kriege; meist waren sie zugleich Grafen innerhalb eines engeren Bezirkes. Auch sie wurden vom König ernannt; nur die Alamannen, Bayern und Thüringe hatten Herzöge als erbliche Stammeshäupter; in ähnlicher Weise wurde die Bretagne von einheimischen Grafen beherrscht.

Das größte Ansehen aber genossen die Mitglieder des königlichen Hofstaates, die Angehörigen des kriegerischen Gefolges (antrustiones, von trustis = Trost, Schutz, Hilfe) und die anderen Tischgenossen des Königs, darunter wieder die obersten Hofbeamten. Der Seneschall (seniskalk Altknecht) und der Schenk (pincerna) führten die Aufsicht über die Lieferungen zum Unterhalt des Hofes und den gesamten Dienst des königlichen Tisches, der Marschall (mariskalk, comes stabuli) über den Marstall und den Troß, der Kämmerer (camerarius) über den königlichen Schatz. Die Geschäfte des Hof- und Pfalzgerichtes leitete der Pfalzgraf (comes palatii); die Ausfertigung der königlichen Urkunden besorgte der Referendarius, der das königliche Siegel bewahrte. Über sie alle aber erhob sich der Hausmeier (maior domus), ursprünglich der Anführer des königlichen Gefolges, der unter Brunichilden dadurch, daß er die Regentschaft während der Unmündigkeit des Herrschers führte, zum obersten Reichsbeamten aufstieg und später den König selbst in Schatten stellte.

Quellen. Zu Brunichildens Zeit lebte der letzte römische Dichter, Venantius Fortunatus, zuletzt Bischof von Poitiers. Die Hauptgeschichtswerke des merovingischen Reiches sind die zehn Bücher fränkischer Geschichte des Bischofs Gregor von Tours († 594) bis 591, die Chronik des sogenannten Scholastikus Fredegar, die in Wirklichkeit aus zwei Teilen besteht, bis 613 und bis 642, welche um 658 von einem dritten Autor überarbeitet worden sind, und die Taten der Frankenkönige (Gesta regum Francorum, auch Liber historiae Fr.), ein Auszug aus Gregor mit einer sehr unzuverlässigen Fortsetzung bis 727; dazu viele Heiligenleben. Die merovingischen Geschichtschreiber sind in vier besonderen Quartbänden der Mon. Germ. vereinigt.

Eine kurze Geschichte der Westgoten schrieb Bischof Isidor von Sevilla († 636); derselbe verfaßte, einen Gedanken des Kirchenvaters Augustin ausführend, eine Chronik nach sechs Weltaltern (das sechste von Christi Geburt an gerechnet) bis 615, welche später der Angelsachse Beda († 735) nachgeahmt und bis 726 weitergeführt hat. Für die Kenntnis der inneren Zustände des Frankenreiches sind von größter Wichtigkeit die Volksrechte, ferner Formelsammlungen, Urkunden, Konzilienakten und Briefe. Das Briefregister Gregors I. füllt allein einen starken Quartband der Mon. Germ.; die Riesenaufgabe einer kritischen Sammlung aller Heiligenleben ist von dem Jesuiten Bolland und seinen Nachfolgern (den Bollandisten) in Angriff genommen und im Laufe von $2^1/_2$ Jahrhunderten der Vollendung nahegebracht worden; nach Tagen des Kalenders geordnet, reichen die Acta Sanctorum in 64 Folianten, deren erster 1643 erschien, jetzt bis zum 4. November.

3. Kapitel.

Das fränkische Reich unter den Karolingern bis zur Reichsteilung (687—843).

§ 8. Die ersten karolingischen Hausmeier.

Der Sturz Brunichildens war ein Sieg der Großen des 613
Reiches über das Königtum: es waren der Majordomus von Burgund und die Häupter Austrasiens, Pippin der Ältere und Bischof Arnulf von Metz, welche Chlotachari II. herbeiriefen. Bald wurde dieser genötigt, seinem Sohne Dagobert die Regierung Austrasiens zu überlassen und ihm Pippin zum Majordomus zu geben. Nach Dagoberts und Pippins Tode verschaffte des letzteren Sohn Grimoald sich ohne des Königs Willen diese Würde, fiel aber später durch Verrat der Austrasier dem neustrischen König in die Hände, welcher ihn hinrichten ließ.

Dennoch war Pippins und Arnulfs Enkel[1]), Pippin der Mittlere, bald wieder der mächtigste Mann im Ost-

[1]) Pippin der Ältere † 640 — Arnulf von Metz † 641

Grimoald — Tochter — Ansegisel

Pippin der Mittlere † 714.

reiche. Er nannte sich Herzog der Austrasier und machte
687 sich endlich durch einen Sieg bei Tertry (unweit der Somme) über den Majordomus von Neustrien und Burgund zum alleinigen Majordomus des Frankenreiches (dux et princeps Francorum). Freilich konnte er den Verfall des Reiches nicht aufhalten: Bayern, Alamannien, Thüringen und Aquitanien waren selbständige Herzogtümer geworden, im Norden wurden die Grenzen von den Sachsen und Friesen bedroht, im Süden aber erschien um diese Zeit ein noch viel furchtbarerer Feind in den Sarazenen (d. i. Arabern).

Unter den Wüstenstämmen Arabiens hatte der tiefsinnige und fanatische Mohammed aus der Familie der Hüter des Landesheiligtums, des schwarzen Meteorsteins zu Mekka, einst Hirt und Kameltreiber, später durch Heirat zum reichen Kaufmann geworden, eine neue Religion gegründet, die in dem Satze gipfelte: „Es ist kein Gott außer Gott (Allah), und Mohammed ist sein Prophet." In erster Linie forderte sie von ihren Bekennern „Ergebung" (Islam) in den göttlichen Willen, zugleich aber Kampf und Tod für den neuen Glauben. Der Prophet hatte in seiner Vaterstadt nur wenige Anhänger gefunden und war sogar zur
622 Flucht nach Medina genötigt worden, ein Ereignis, welches die mohammedanische Zeitrechnung zum Ausgangspunkt genommen hat. Später aber war er als siegreicher Eroberer nach Mekka zurück-
632 gekehrt und als Herr von fast ganz Arabien gestorben.

Von seinen Nachfolgern (den Kalifen) hatte schon der zweite, Omar (634—644), das Reich über Palästina, Syrien, Mesopotamien, Iran bis zum Oxus (Amu), Ägypten und Tripolis ausgedehnt; unter Welid I. (705—715) aus dem Hause der Ommajaden (661—750), welches Damaskus zur Hauptstadt erkoren hatte, waren Antitaurus und Kaukasus im Norden, Jaxartes (Sihon) und Indus im Osten, der Atlantische Ozean im Westen die Grenzen. Welids Feldherr Tarik ging auch nach Spanien hinüber (Gibraltar = Djebel al Tarik, Fels des Tarik) und führte
711 durch die Schlacht bei Jerez de la Frontera den Sturz des Westgotenreiches herbei, welchen der Oberfeldherr Musa in kurzer Zeit vollendete. Nur in den unzugänglichen Gebirgslandschaften von Galicien und Asturien hielt sich ein kleines gotisches Königreich.

Das Frankenreich erschien dieser Gefahr gegenüber um so wehrloser, als Pippin noch bei Lebzeiten seine beiden rechtmäßigen Söhne verlor und bei seinem Tode außer einem 714
sechsjährigen Enkel nur einen natürlichen Sohn Karl hinterließ, den er selbst von der Nachfolge ausschließen wollte. Und doch war es gerade dieser, der das Reich vor gänzlicher Zerrüttung bewahren sollte.

§ 9. Karl Martell (714—741).

Mit Not aus der Gefangenschaft seiner Stiefmutter entronnen, verjagte Karl durch einen Sieg bei Vincy 717
den Majordomus, den sich die Neustrier unterdessen gesetzt hatten. Der Tod des Friesenherzogs Ratbod befreite 719
ihn von seinem gefährlichsten Feinde im Norden. Es gelang ihm auch, gegen Bayern, Alamannen und Aquitanier die Rechte des Reiches geltend zu machen und die Sachsen für ihre Einfälle in fränkisches Gebiet blutig zu züchtigen. Und als die Sarazenen nach wiederholten Angriffen den Herzog von Aquitanien überwältigt hatten, rückte ihnen Karl von Tours her mit dem Heerbann der Austrasier entgegen und machte durch eine Schlacht vor Poitiers ihrem Vor- 732
dringen ein Ende. Wenig später brach er den Widerstand der Friesen, deren Herzogshaus beseitigt wurde (734); auch die Sachsen wurden wiederholt geschlagen. Unzweifelhaft war Karl der Retter des Reiches: er verdient den Ehrennamen Martell (Hammer), der auch manchen anderen Helden der Geschichte erteilt worden, aber bei ihm allein haften geblieben ist.

Während die Kirche in Gallien damals vorübergehend in ihrem Besitz geschädigt wurde, da Karl sie zwang, seine Getreuen mit Benefizien auszustatten, machte sie auf einem anderen Gebiete Eroberungen von größter Bedeutung für

die Folgezeit. Schon vom Ende des sechsten Jahrhunderts an hatten irische Missionare für die Ausbreitung des Christentums am oberen Rheine gewirkt: Columban im Wasgau, sein Schüler Gallus in der Gegend des späteren Klosters St. Gallen, später Kilian am Maine. Mit dem Beginn des achten Jahrhunderts nahm die vom Papst Gregor I. gegründete angelsächsische Kirche in engem Einvernehmen mit dem Papsttum die Bekehrung der ostrheinischen Stämme in Angriff. Zuerst arbeitete der Angelsachse Willibrord als Missionar und Bischof unter den Friesen, wo später Utrecht Sitz seines Bistums wurde; sein Schüler Wynfrith aber, mit seinem Klosternamen Bonifatius, ging (719) nach Rom und ließ sich von Gregor II. nach Thüringen und Hessen entsenden. Später vom Papste zum Bischof geweiht und mit einem Schutzbriefe des fränkischen Majordomus ausgerüstet, wirkte er hier (besonders seit der Fällung der Donarseiche bei Geismar) mit solchem Erfolge, daß er zum Erz-
732 bischof ernannt und mit der kirchlichen Organisation Germaniens beauftragt wurde. Darauf richtete er für Bayern unter Zustimmung des Herzogs Odilo die Bistümer Salzburg, Freising, Regensburg und Passau ein, dann Büraburg für Hessen, Erfurt für Thüringen, Würzburg für das östliche Franken und Eichstätt für den bayerischen Nordgau (zwischen Jura, Donau und Böhmer Wald). Dies alles geschah im wesentlichen allerdings ohne Mitwirkung Karls, zu welchem sich Bonifatius immer in einem gewissen Gegensatze befand.

§ 10. Pippin (Hausmeier 741—751, König 751—768).

Karl Martell hinterließ das Reich zwei Söhnen: Karlmann bekam den Osten, Pippin den Westen. Mit Karlmanns Genehmigung zog Bonifatius auch die alten Bis-

tümer Augsburg, Chur, Konstanz, Straßburg, Speier, Worms und Mainz in die kirchliche Neuordnung hinein. Mainz wurde zum Sitz des Erzbischofs gemacht und
745 später mit den Bistümern Erfurt und Büraburg vereinigt. Als die Alamannen sich noch einmal empörten, hielt Karlmann über sie ein blutiges Strafgericht, durch welches das alte Herzogshaus ausgerottet und der Trotz der Alamannen für immer gebrochen wurde. Karlmann selbst aber fühlte sich durch diese Bluttat so in seinem Gewissen beunruhigt,
747 daß er der Herrschaft entsagte und in ein italisches Kloster eintrat.

Dadurch gelangte Pippin in den Vollbesitz der Macht, und nachdem er sich hinreichend darin befestigt hatte, hielt er die Zeit für gekommen, selbst die königliche Würde anzunehmen. Er richtete daher an den Papst Zacharias die Anfrage, ob es recht sei, daß der den königlichen Namen führe, der ohne königliche Macht sei, oder nicht.

Das Papsttum hatte sich seit Gregor I. zum politischen Mittelpunkte der von den Langobarden nicht besetzten Landesteile gemacht. Durch den Streit über die Bilderverehrung, welcher im achten Jahrhundert zwischen Rom und Byzanz ausgebrochen war, hatte es aber seinen alten Freund und Beschützer verloren und brauchte einen neuen Bundesgenossen gegen die Übergriffe der langobardischen Könige. Der Papst zögerte daher keinen Augenblick, sich der Freundschaft des fränkischen Machthabers zu versichern, und auf Grund der päpstlichen Ermächtigung ließ sich nun Pippin
751 von den Franken zu Soissons zum König erheben und in alttestamentlicher Weise, wie König David von Samuel, vom Erzbischof Bonifatius salben; der Schattenkönig Childerich III. wurde in ein Kloster geschickt.

Bonifatius erhielt allerdings nicht die erwartete Machtstellung im Reiche. In seinem Alter wandte er sich noch

einmal den heidnischen Friesen zu, bei denen er den Mär-
754 tyrertod fand. Seine Leiche wurde nach dem von ihm gegründeten Kloster Fulda zurückgebracht, welches hierdurch ein ganz besonderes Ansehen erhielt.

Im Winter zuvor kam der Papst Stephan II., von den Langobarden aufs äußerste bedrängt, selbst Hilfe suchend ins Frankenreich. Pippin bot ihm einen glänzenden Empfang, bei dem er ihm in römischer Weise Marschallsdienste leistete, versprach ihm urkundlich (donatio Pippini, Grundlage der später gefälschten donatio Constantini) die Wiederherstellung seines Gebiets, nahm den Titel Patricius der Römer an und ließ sich mit seinen Söhnen vom Papste noch einmal salben. Dann zwang er durch zwei Feldzüge gegen die Langobarden den König Aistulf zur Abtretung des Exarchates von Ravenna und der Pentapolis. 759 entriß er den Sarazenen Septimanien, ihren letzten Besitz diesseit der Pyrenäen; 768 unterwarf er nach achtjährigem Kampfe auch noch das Herzogtum Aquitanien und stellte damit die alte Grenze des Reiches
768 wieder her. In demselben Jahre starb er zu St. Denis.

§ 11. Karl der Große (768—814). Seine Kriege.

Pippins Reich fiel an seine beiden Söhne Karl und Karlmann[1]). Bald zeigte sich ein tiefer Zwiespalt unter
771 den Brüdern, doch verhinderte Karlmanns Tod den Ausbruch eines Bruderkrieges. Sein Reich wurde von Karl in Besitz genommen, seine Witwe begab sich mit ihren Söhnen zu dem Langobardenkönig Desiderius, dessen Tochter Karl geheiratet, aber bald wieder verstoßen hatte. Ein langobardischer Krieg war unvermeidlich. Da jedoch die Stimmung der Großen noch immer wie unter Karl Martell und Pippin gegen einen solchen Krieg war, so machte sich Karl mit erstaunlicher Kühnheit und Tatkraft gleichzeitig an eine andere gewaltige Aufgabe, welche den Wünschen der Franken besser entsprach, die Unterwerfung und Bekehrung der heidnischen Sachsen, mit denen seit Jahrhunderten ein erbitterter Grenzkrieg geführt wurde.

[1]) Pippin der Mittlere † 714
Karl Martell † 741
Karlmann † 754 Pippin † 768
Karl der Große † 814 Karlmann † 771

Die Sachsen, welche im ganzen ungefähr den westlich der Saale und Elbe gelegenen Teil der norddeutschen Tiefebene mit Ausschluß der von den Friesen bewohnten Nordseeküste innehatten, teilten sich in Ost- und Westfalen, Engern (zwischen beiden an der Weser) und Nordleute (nördlich der Elbe in Holstein). Ein Königtum gab es nicht mehr bei ihnen, wohl aber einen starken Adel (Ethelinge), der sich weit über die bäuerlichen Frilinge (Freien) und Lazen (Liten) erhob. Das ganze Volk hatte, obwohl seit lange seßhaft und ackerbautreibend, einen hervorragend kriegerischen Charakter bewahrt; als Hauptgötter verehrten sie Wodan, Donar und den Kriegsgott Sachsnot (= Schwertgenoß).

Karl begann seinen Eroberungskrieg, indem er in 772
Westfalen einfiel, die Eresburg (an der Diemel) eroberte bis
und nach Zerstörung des Landesheiligtums, der Irmin- 780
säule, bis zur Weser vordrang, wo die Sachsen sich zur Stellung von Geiseln verstanden. Als er aber in den beiden folgenden Jahren in Italien weilte, rächten sich die Sachsen durch einen Plünderungszug bis Fritzlar in Hessen. Doch wurde durch wiederholte Heerfahrten, bei denen der König 775 die Ocker erreichte, ihre Unterwerfung so weit gesichert, daß 777 das Maifeld (welches unter Pippin an die Stelle des früheren Märzfeldes getreten war) in Paderborn abgehalten werden konnte. In großen Scharen erschienen hier

die Sachsen zur Taufe; aber kaum hatte Karl den Rücken gewandt, um im fernen Süden einen Kriegszug gegen die Sarazenen zu unternehmen, als das freiheitsliebende Volk sich von neuem erhob und das rechte Rheinufer zwischen Köln und Koblenz furchtbar verheerte. Indessen durch zwei neue Feldzüge stellte Karl die Ordnung wieder her: 780 gelangte er bis zur Elbe (bei der Einmündung der Ohre), wo auch die nordöstlichen Sachsen sich zur Taufe einfanden. Darauf richtete er Missionssprengel ein, aus denen später die acht Bistümer Bremen, Verden, Hildesheim, Halberstadt, Paderborn, Minden, Münster und Osnabrück entstanden sind, nahm die überall im Bau begriffenen Kirchen in seinen Schutz, stattete sie mit Land und Leuten aus und teilte das Land nach fränkischer Weise in Grafschaften.

Die Sachsen schienen unterworfen. Als aber nach Karls Heimkehr ein fränkisches Heer durch ihr Gebiet gegen die Sorben zog und ein sächsisches zu seiner Unterstützung aufgeboten wurde, reizte Widukind, ein westfälischer Etheling, der sich der Taufe bisher durch die Flucht entzogen hatte,
782 bis 785 die Sachsen zum Rachekampfe auf. Unbesonnen wandten sich die Franken sogleich zum Angriff gegen die Aufständischen und wurden am Süntel fast vernichtet. Da eilte Karl selbst mit Heeresmacht herbei und hielt bei Verden an der Aller schrecklich Gericht: 4500 Empörer wurden ihm ausgeliefert und hingerichtet; Widukind selbst entkam. Diese Strenge aber verursachte nun erst recht eine allgemeine Erhebung, an deren Spitze wieder Widukind trat. Karl siegte jedoch in zwei Schlachten bei Detmold und an der
783 Haase und begann, da dies noch nicht half, von da an das ganze Land planmäßig zu verwüsten. Nachdem er bis zur Mündung der Elbe vorgedrungen war, beugten die Sachsen
785 sich endlich, auch Widukind empfing die Taufe.

Noch immer aber war die Unterwerfung der nordöstlichen Gegenden, in welche Karl jetzt zum ersten Male gekommen war, nicht von Dauer. Als sie Karl in einen Krieg mit den Avaren verwickelt glaubten, erhoben sich die nordöstlichen Sachsen zum Verzweiflungskampfe. Den 792 bis 804
Aufstand zu dämpfen, gelang wieder nur durch planmäßige Verwüstungen, sowie durch massenhafte Verpflanzung der Einwohner auf fränkischen Boden. Zwölf Jahre wurde mit geringen Unterbrechungen darin fortgefahren; da endlich hörten die Sachsen auf, sich gegen die fränkische Herrschaft aufzulehnen.

Unterdessen war der langobardische Krieg schon 773 773 bis 774
ausgebrochen. Karl folgte dem Hilferuf des Papstes, den Desiderius zwingen wollte, Karlmanns Söhne zu salben, zog von Genf über den Mont Cenis und schloß den Langobardenkönig in seiner Hauptstadt Pavia ein. Zur Osterzeit bestätigte er in Rom die Schenkung Pippins, deren Umfang nun erst genauer festgestellt wurde. Anfang Juni fiel Pavia, Desiderius wurde in ein fränkisches Kloster geschickt, und an seiner Stelle ward Karl König der Langobarden. Die langobardische Verfassung, deren Schwerpunkt in einer gegenüber dem Königtum ziemlich selbständigen Herzogsgewalt lag, ließ er einstweilen unangetastet. Nur das Herzogtum Friaul (zwischen der Etsch und Istrien) verwandelte er 776 nach Beseitigung des unruhigen Herzogs in eine Markgrafschaft zum Schutz Italiens gegen Osten. Italien behielt ebenso wie Aquitanien, dessen Herzogshaus Karl schon 769 beseitigt hatte, eine gewisse Selbständigkeit; beiden Ländern gab Karl 781 in seinen Söhnen Pippin und Ludwig eigene Könige. Das Herzogtum Benevent, das noch immer seine Selbständigkeit behauptete, wurde erst 787 unterworfen, behielt aber sein einheimisches Herrscherhaus.

Auf dem Maifelde zu Paderborn erschienen 777 auch Sarazenen, welche den König zu einer Heerfahrt nach Spanien einluden. Das Kalifengeschlecht der Ommajaden war 750 fast gänzlich von den Abbasiden ausgerottet worden, die den Sitz der Herrschaft nach Bagdad verlegten (750—1258). Ein einziger Ommajade aber war dem Blutbade entronnen und hatte in Spanien ein Emirat (später Kalifat) mit der Hauptstadt Cordova gegründet. Seine Gegner riefen jetzt Karl herbei. Dieser erstürmte
778 Pampelona und drang bis Saragossa vor. Hier mußte er freilich umkehren, und auf dem Rückmarsche durch die Pyrenäen erlitt der Nachtrab des fränkischen Heeres von den Basken eine empfindliche Niederlage, bei welcher Graf Hruodland (der Roland der Sage) u. a. ihren Tod fanden. Doch ließ Karl den Krieg nicht ruhen, wenn er ihm auch persönlich fernblieb; aus dem eroberten Gebiet bis nahe an den Ebro schuf er später die spanische Mark.

Nachdem Karl in Aquitanien, Friaul und Benevent die selbständige Herzogsgewalt zu Fall gebracht, blieb ihm die gleiche Aufgabe noch für Bayern, dessen Herzog Tassilo von jeher eine zweideutige Rolle gespielt hatte. Karl rückte 787 von drei Seiten her in sein Land und nötigte ihn zu völliger Unterwerfung. Als Tassilo dann wieder verräterischer Umtriebe überführt wurde, ließ Karl ihn und seinen Sohn
788 zu Mönchen scheren und verleibte Bayern dem Reiche ein.

Die weiteren Kämpfe hatten nur den Zweck, die Grenzen
791 zu sichern. Zum Schutz der bayerischen Ostgrenze unternahm
bis
796 Karl einen Krieg gegen die Avaren, welche seit dem Abzug der Langobarden das ganze Donautiefland in Besitz genommen hatten. Karl selbst drang bis zur Raab vor; innere Wirren beschleunigten dann den Zerfall des Avarenreiches, und endlich wurde ihre Königsburg, der „Ring", von den

Franken erobert und zerstört. Als Schutzwehr gegen die Avaren wurde die avarische Mark errichtet, für die Mission unter ihnen das Bistum Salzburg in ein Erzbistum 798
verwandelt, dem die Bistümer Freising, Regensburg, Passau und Säben (später Brixen) unterstanden. Nicht lange darauf verschwinden die Avaren aus der Geschichte; an ihre Stelle treten später die stammverwandten Magyaren.

Die nordöstliche Grenze war gegen die Slaven zu verteidigen. Wiederholte Züge waren notwendig gegen die Tschechen in Böhmen und die Sorben zwischen Saale und Elbe. Gegen die Wilzen oder Wenden im Havelgebiet führte der König 789 persönlich einen großen Heereszug, auf welchem er bis zur Peene gelangte. Später ließ er an der Saale und Elbe Burgen bauen, um seinen Heeren den Übergang jederzeit offen zu halten. Dagegen waren die Abodriten im heutigen Mecklenburg aus Feindschaft gegen die Sachsen von Anfang an seine Verbündeten.

Auch gegen die Dänen hatte Karl in seinen späteren Jahren wiederholt zu kämpfen. Da König Gottfried Friesland verwüstet hatte, zog Karl 810 mit einem Heere bis an die Aller, kehrte aber um, als er hörte, daß Gottfried ermordet sei, und ließ mit seinem Nachfolger 811 Frieden schließen.

§ 12. Karl als Kaiser (800—814). Seine Friedenstätigkeit.

Der Verfall des byzantinischen Reiches und die Herrschaft einer Frau auf dem Kaiserthrone (seit 797) erregten besonders in Italien den Wunsch, daß auf den mächtigen Beherrscher des Frankenreiches nun auch die römische Kaiserwürde übergehen möchte. Während noch die Verhandlungen darüber im Gange waren, setzte Papst Leo III., von den Römern vertrieben und von Karl zurückgeführt, am Weihnachtstage 800 in der Peterskirche dem überraschten König

Auf dem Maifelde zu Paderborn erschienen 777 auch Sarazenen, welche den König zu einer Heerfahrt nach Spanien einluden. Das Kalifengeschlecht der Ommajaden war 750 fast gänzlich von den Abbasiden ausgerottet worden, die den Sitz der Herrschaft nach Bagdad verlegten (750—1258). Ein einziger Ommajade aber war dem Blutbade entronnen und hatte in Spanien ein Emirat (später Kalifat) mit der Hauptstadt Cordova gegründet. Seine Gegner riefen jetzt Karl herbei. Dieser erstürmte
778 Pampelona und drang bis Saragossa vor. Hier mußte er freilich umkehren, und auf dem Rückmarsche durch die Pyrenäen erlitt der Nachtrab des fränkischen Heeres von den Basken eine empfindliche Niederlage, bei welcher Graf Hruodland (der Roland der Sage) u. a. ihren Tod fanden. Doch ließ Karl den Krieg nicht ruhen, wenn er ihm auch persönlich fernblieb; aus dem eroberten Gebiet bis nahe an den Ebro schuf er später die spanische Mark.

Nachdem Karl in Aquitanien, Friaul und Benevent die selbständige Herzogsgewalt zu Fall gebracht, blieb ihm die gleiche Aufgabe noch für Bayern, dessen Herzog Tassilo von jeher eine zweideutige Rolle gespielt hatte. Karl rückte 787 von drei Seiten her in sein Land und nötigte ihn zu völliger Unterwerfung. Als Tassilo dann wieder verräterischer Umtriebe überführt wurde, ließ Karl ihn und seinen Sohn
788 zu Mönchen scheren und verleibte Bayern dem Reiche ein.

Die weiteren Kämpfe hatten nur den Zweck, die Grenzen
791 zu sichern. Zum Schutz der bayerischen Ostgrenze unternahm
bis
796 Karl einen Krieg gegen die Avaren, welche seit dem Abzug der Langobarden das ganze Donautiefland in Besitz genommen hatten. Karl selbst drang bis zur Raab vor; innere Wirren beschleunigten dann den Zerfall des Avarenreiches, und endlich wurde ihre Königsburg, der „Ring", von den

Franken erobert und zerstört. Als Schutzwehr gegen die Avaren wurde die avarische Mark errichtet, für die Mission unter ihnen das Bistum Salzburg in ein Erzbistum 798
verwandelt, dem die Bistümer Freising, Regensburg, Passau und Säben (später Brixen) unterstanden. Nicht lange darauf verschwinden die Avaren aus der Geschichte; an ihre Stelle treten später die stammverwandten Magyaren.

Die nordöstliche Grenze war gegen die Slaven zu verteidigen. Wiederholte Züge waren notwendig gegen die Tschechen in Böhmen und die Sorben zwischen Saale und Elbe. Gegen die Wilzen oder Wenden im Havelgebiet führte der König 789 persönlich einen großen Heereszug, auf welchem er bis zur Peene gelangte. Später ließ er an der Saale und Elbe Burgen bauen, um seinen Heeren den Übergang jederzeit offen zu halten. Dagegen waren die Abodriten im heutigen Mecklenburg aus Feindschaft gegen die Sachsen von Anfang an seine Verbündeten.

Auch gegen die Dänen hatte Karl in seinen späteren Jahren wiederholt zu kämpfen. Da König Gottfried Friesland verwüstet hatte, zog Karl 810 mit einem Heere bis an die Aller, kehrte aber um, als er hörte, daß Gottfried ermordet sei, und ließ mit seinem Nachfolger 811 Frieden schließen.

§ 12. Karl als Kaiser (800—814). Seine Friedenstätigkeit.

Der Verfall des byzantinischen Reiches und die Herrschaft einer Frau auf dem Kaiserthrone (seit 797) erregten besonders in Italien den Wunsch, daß auf den mächtigen Beherrscher des Frankenreiches nun auch die römische Kaiserwürde übergehen möchte. Während noch die Verhandlungen darüber im Gange waren, setzte Papst Leo III., von den Römern vertrieben und von Karl zurückgeführt, am Weihnachtstage 800 in der Peterskirche dem überraschten König

800 eine Kaiserkrone auf, und Karl nahm sie an, in der Hoffnung, sich mit Byzanz friedlich zu einigen. Diese Hoffnung schlug allerdings fehl, und es gab nun wieder ein östliches und ein westliches Kaisertum. Aber auch so verlieh die Kaiserwürde der gewaltigen Stellung des Frankenkönigs als des obersten Schutzherrn der abendländischen Christenheit erst den rechten Namen und eine religiöse Weihe; denn Karl faßte sie als den Ausdruck der obersten Gewalt im Gottesstaate auf Erden einschließlich der Schutzherrschaft über die Kirche, welche im Papste nur ihr geistliches Oberhaupt haben sollte. Welchen Wert er auf diese neue Würde legte, beweist, daß er als Abzeichen derselben neben der Königslanze und dem Schwerte noch das goldene Zepter, den Thron und die Krone einführte und sich von seinen Untertanen einen neuen Treueid schwören ließ.

Noch bewundernswerter als in seinen Eroberungen ist Karl in seiner umfassenden Regierungstätigkeit.

Die Beamten verloren ihre unabhängige Stellung und wurden wieder absetzbar. Die selbständigen erblichen Herzöge hatte Karl beseitigt, auch Amtsherzöge ernannte er nicht mehr. An ihre Stelle traten in den eroberten Grenzgebieten, wo die Vereinigung größerer militärischer Gewalt in einer Hand notwendig war, die Markgrafen; zu Führern auswärtiger Unternehmungen nahm Karl gern seine eigenen Söhne. Von den Hofämtern war das des Majordomus verschwunden, dafür hatten die anderen wieder höhere Bedeutung erlangt, so besonders das des Pfalzgrafen, der nun die Leitung des Hofgerichts erhielt. Das Amt des Referendars war schon früher eingegangen; an seiner Stelle besorgten Geistliche die Geschäfte der Kanzlei, der ein Erzkanzler vorstand. Der Erzkaplan, der an der Spitze der Hofgeistlichkeit stand, hatte dem Kaiser über alle kirchlichen Angelegenheiten Bericht zu erstatten. Zur Beaufsichtigung der Grafen wurden (anfangs nach Bedarf, seit 802 aber regelmäßig) Königsboten entsandt, die einen bestimmten Teil des Reiches zu bereisen und Mißstände, wo sie sie antrafen, abzustellen oder an den Herrscher zu berichten hatten.

Die Gesetzgebung übte der König im Verein mit den Großen des Reiches aus, die er zu Reichshoftagen versammelte. Die auf Grund solcher Beratung vom Herrscher erlassenen ausführlichen und darum in Kapitel geteilten Verfügungen hießen Kapitularien.

Im Gerichtswesen sorgte Karl durch Vervollständigung der vorhandenen und Aufzeichnung der noch ungeschriebenen Volksrechte (besonders für die Sachsen, Friesen und Thüringe) für eine sichere Rechtsgrundlage. Gleichzeitig erleichterte er die Gerichtspflicht der kleineren Freien, indem er die Zahl der ungebotenen Dinge, zu welchen die ganze Hundertschaft zu erscheinen hatte, auf drei herabsetzte und bestimmte, daß zu den gebotenen nur sieben Schöffen (scabini), die der Graf ernannte, zu kommen brauchten. Diese Schöffengerichte, die meist alle 14 Tage abgehalten wurden, leitete der Unterbeamte, der Centenar oder Schultheiß. Gerichte höherer Instanz waren die der Königsboten und das Hofgericht des Königs. Prozesse der Großen kamen nur vor dieses, da jedermann nur von seinesgleichen gerichtet werden durfte.

Die Verwaltung beruhte im wesentlichen noch auf denselben Grundlagen wie früher. Unter den Einkünften des Reiches stand noch immer der Ertrag der königlichen Güter obenan, deren Verwaltung Karl durch das berühmte capitulare de villis in musterhafter Weise regelte. Dazu kamen die Lieferungen der Untertanen für den Unterhalt des Hofes auf Reisen, die jährlichen Geschenke der Großen, die gerichtlich verhängten Bußen, von denen der König zwei Drittel, der Graf ein Drittel erhielt, die Tribute abhängiger Völker, endlich die Zölle und der freilich dürftige Ertrag des Münzrechtes. Karl behielt die von Pippin eingeführte Silberwährung bei, deren Münzeinheit der Silbersolidus (Schilling) zu 12 Denaren war, welcher jedoch als Münze nicht geprägt wurde. Karl ließ aus einem Pfund Silber 240 Denare prägen, wobei er gleichzeitig das Pfund auf fünf Viertel des römischen (also auf 409 statt 327 gr) normierte. Um der Falschmünzerei vorzubeugen, verordnete er 806, daß nur in Aachen Münzen geprägt werden dürften; da aber alle vollwichtigen Münzen in Kurs bleiben sollten, so drang die Verordnung nicht durch. Im ganzen war der Geldverkehr noch von geringer Bedeutung; Reichtum und Macht bemaßen sich nach dem Grundbesitz.

Der landwirtschaftliche Betrieb war intensiver geworden: durchweg waren jetzt die Dorfmarken in drei Schläge geteilt, die

abwechselnd im ersten Jahre mit Winterfrucht (Roggen, Spelz und Weizen), im zweiten mit Sommerfrucht (Hafer und Gerste) bestellt wurden und im dritten brach lagen. Die Hufe hatte ein festeres Maß erhalten und umfaßte durchschnittlich dreißig Tagewerk (Morgen, Joch). Auch der Großgrundbesitz kannte nur diesen Kleinbetrieb: was nicht als Benefiz vergeben war, wurde von den zur Scholle gehörigen eigenen Leuten (Hörigen, Grundholden) in der gleichen Weise bewirtschaftet, nur daß die überschüssigen Arbeitskräfte ausgiebigere Verwendung zu allerlei Handwerk fanden. Bei größerem Besitz hatte ein Meier die Aufgabe, innerhalb eines gewissen Bezirkes den Betrieb zu überwachen und die Überschüsse an den Grundherrn abzuführen.

So verwischte sich der rechtliche Unterschied zwischen Unfreien und Liten, und namentlich auf Königsgrund und Immunitätsgebiet befanden sich die Grundholden im ganzen in günstiger Lage. Mit der Zeit bildeten sie unter ihren Meiern Gerichtsgemeinden, welche zunächst in ihren gegenseitigen Streitigkeiten entschieden, dann aber auch die Disziplinargewalt der Grundherren einzuschränken verstanden. Andererseits waren diese mit Erfolg bemüht, die freien Zinsbauern in die Gerichtsgemeinden ihrer Hintersassen einzuschließen und die Immunitätsbezirke durch Erdehnung auf die noch dazwischen wohnenden unabhängigen Freien abzurunden. Auf den kleinen Besitzern lastete drückend die allgemeine Wehrpflicht ohne Sold und die Gerichtspflicht mit ihren Geldstrafen für Versäumnisse; so gab eine immer größere Zahl von ihnen freiwillig oder gezwungen die wirtschaftliche Selbständigkeit auf.

Aus der Verbindung des Benefizienwesens, das nebenher auch in der alten Form bestehen blieb, mit der Vasallität entwickelten sich eben jetzt die Anfänge des Lehenswesens: der Beliehene erhielt sein Benefiz nicht gegen Zins auf Zeit, sondern gegen Kommendation als Vasall, also auf Lebenszeit, wofern er dem Herrn die schuldige Treue wahrte. Aus solchen Vasallen bildeten sich die großen Grundherren berittene Gefolgschaften, wie sie vordem nur der König in seinen Antrustionen gehabt hatte.

Karl, der es sich sehr angelegen sein ließ, den Stand der Freien zu schützen, hat dennoch die Entwickelung des Lehenswesens nicht gehemmt, sondern in doppelter Richtung seinen Zwecken dienstbar zu machen gesucht. Einerseits verlieh er selbst Benefizien, um Vasallen zu erhalten, von denen er den Dienst zu Roß fordern konnte, da die Aufgebote der Freien dem militärischen Bedürfnis

nicht mehr genügten. Andererseits zog er mittelbar auch die fremden Vasallen in seinen Dienst, indem er die Senioren belehnte[1]) und dafür von ihnen den Vasalleneid forderte.

Als Schutzherr der Kirche setzte Karl, wie seine Vorgänger, ohne Widerspruch die Bischöfe ein und verlangte von ihnen Treue und Gehorsam. Ebenso verfügte er über die Abteien nach eigenem Ermessen, sogar indem er sie Laien als Pfründen überwies, während er den Bischöfen keine Übergriffe in die Angelegenheiten der Klöster gestattete. Selbst die Papstwahlen bedurften seiner Bestätigung. Er berief sogar Bischöfe und Äbte zu Synoden, um ihnen kirchliche Fragen zur Entscheidung vorzulegen, wachte über den Lebenswandel der Geistlichkeit und bestimmte ihre hierarchische Ordnung. Dem Erzbistum Mainz, welchem Bonifatius den Primat über die östlichen Bischöfe verschafft hatte, stellte er die Erzbistümer Köln (mit Utrecht, Lüttich, Münster, Minden und Osnabrück), Trier (mit Metz, Toul und Verdun) und Salzburg zur Seite.

Für die Bildung der Geistlichen sorgte Karl durch Gründung von Schulen. Seiner Einladung folgend weckte der gelehrte Angelsachse Alkwin (Alchvin) im Verein mit anderen hervorragenden Geistlichen die Hofschule, in welcher die Söhne vornehmer Franken zu Staatsmännern und Bischöfen ausgebildet wurden, zu neuem Leben und hob die lateinische Bildung, welche in tiefste Barbarei versunken war, wieder zu fast klassischer Höhe. Karl selbst nahm mit seinen Kindern und Hofbeamten am Unterrichte teil und schämte sich nicht des Versuches, noch im Alter die Kunst des Schreibens, die durch seine Gelehrten eben damals eine wesentliche Reform erfuhr (karolinigische Minuskel), zu lernen, was ihm freilich nicht mehr recht gelingen wollte. Alle hohen geistlichen Stellen wurden nach Möglichkeit mit Zöglingen der Hofschule besetzt, welche nun schnell den neuen Studien weiteste Verbreitung gaben. Bei jedem Bistum, jedem Kloster strebte Karl eine Schule zu errichten, und auch hierfür gab Alkwin das Muster in der Schule von Tours, wohin er 796 als Abt gekommen war. Neben den eigentlichen Schulen, an welchen besonders das Studium der Bibel, der lateinischen Autoren und mit ihrer Hilfe der Baukunst, Astronomie usw. gepflegt wurde, gab es bei Hofe und anderwärts Gesangschulen, sowie Schreib-

[1]) Man unterschied später das Lehengut als „Feod“ (latinisiert feudum) von dem Eigengut, dem „Allod“; die Bedeutung dieser Wörter ist dunkel.

und Malschulen, welche uns prächtige Erzeugnisse der Buchmalerei hinterlassen haben.

Fort und fort aber bildete der Kaiser selbst, der in friedlichen Zeiten auf irgend einer Pfalz, seit 794 mit Vorliebe bei den warmen Quellen zu Aachen Hof zu halten pflegte, den Mittelpunkt des regsten geistigen Lebens. Die bedeutendsten Männer, unter welchen auch bereits zwei Schüler Alkwins, der staatsmännisch und dichterisch begabte Angilbert und der als Geschichtschreiber wie als Baumeister durch glückliche Nachahmung antiker Muster ausgezeichnete Einhard zu nennen sind, scharte er um sich zu einer Art Akademie. Er förderte neben der gelehrten lateinischen Bildung auch deutsche Sprache und Dichtung: es wird uns erzählt, daß er den Winden und Monaten deutsche Namen gab, eine deutsche Grammatik begann und die deutschen Heldengedichte sammeln ließ, von denen leider infolge der Abneigung der Geistlichkeit gegen das Barbarische und Heidnische außer einem Bruchstück des Hildebrandliedes nichts auf uns gekommen ist. Die Sprache der Kirche und der Kanzlei blieb das Lateinische, doch befahl Karl deutsche Predigt vor deutschen Hörern und ließ Vaterunser, Taufgelöbnis und Glauben nebst Teilen des Alten und Neuen Testaments in deutscher Übersetzung aufzeichnen[1]).

Wunderbar ist es, daß auch ein Herrscher wie Karl die glücklich gewonnene Reichseinheit nicht sichergestellt hat. Er bestimmte sogar im Jahr 806, daß das Reich nach seinem Tode unter seine drei rechtmäßigen Söhne Karl, Pippin und Ludwig geteilt werden solle. Doch starben die beiden älteren schon vor dem Vater; den einzig überlebenden Ludwig berief Karl 813 nach Aachen und ließ ihn hier sich
814 selbst die Kaiserkrone aufsetzen. Bald darauf starb er zu Aachen, wo er auch bestattet wurde.

§ 13. Ludwig der Fromme (814—840) und seine Söhne (—843).

Ludwig begann seine Regierung, indem er mit Kraft und Würde voll in die Stellung seines Vaters eintrat und eingerissenen Mißbräuchen ernstlich steuerte. Eine überstandene

[1]) Sammlung Göschen Nr. 28, Althochdeutsche Literatur.

Lebensgefahr bewog ihn jedoch, frühzeitig für den Fall seines Todes Bestimmungen zu treffen. Waren nun die weltlichen Großen mehr für die Selbständigkeit der Reichsteile, so trat die Kirche um so lebhafter für die Erhaltung der Reichseinheit ein, deren sie zu ihrem Schutz bedurfte. Mit ihrer Hilfe setzte der Kaiser auf einem großen Reichstage zu Aachen eine Nachfolgeordnung fest, nach welcher sein ältester 817
Sohn Lothar die Regierung des gesamten Reiches und die Kaiserwürde, die jüngeren, Pippin und Ludwig, als Unterkönige unter der Oberhoheit ihrer Bruders Aquitanien und Bayern erhalten sollten. Dieses Gesetz wurde feierlich beschworen und vom Papste bestätigt; aber als dem Kaiser dann aus einer zweiten Ehe mit Judith, der Tochter des schwäbischen Grafen Welf, ein vierter Sohn, Karl, geboren wurde, empfand er selbst es als eine Fessel. Seine Abänderungsversuche reizten aber die älteren Söhne zu heftigem Widerstande und bewirkten schließlich, daß die Kirche nun in Lothar, welcher bereits seit 817 den Kaisertitel führte und 823 vom Papste gekrönt worden war, den echten Vertreter ihrer Ziele und Wünsche sah. Die geheimen Ränke Judiths und die Schwäche des Kaisers trieben auch Pippin und den jüngeren Ludwig, den man zum Unterschied vom Vater den Deutschen nennt, auf die Seite Lothars. Es kam wiederholt zu offener Empörung, und als der Kaiser einst seinen Söhnen nach Kolmar entgegenrückte, geschah es, daß sein Heer auf dem „Lügenfelde“ zu den Empörern überging, 833
in deren Lager sich der Papst selbst befand. Doch als Lothar nun seinen Sieg ausnutzen wollte, um mit Hilfe der Kirche sich die Herrschaft über das gesamte Reich zu sichern, hatte er sofort wieder seine Brüder gegen sich, die nun ihren Vater wieder auf den Thron setzten. Indessen auch jetzt kam keine dauernde Einigung zustande. Pippins Tod zeitigte neue Pläne und neue Kämpfe, deren Ende der alte Kaiser nicht mehr erlebte.

Seiner kirchlichen Gesinnung verdankt er den Beinamen „der Fromme". Für die Ausbreitung des Christentums hat er an seinem Teile mitgewirkt, indem er den Missionar des Nordens, Ansgar, welcher 826 den soeben getauften Dänenkönig Harald begleitete, unter seinen Schutz stellte und ihm 831 ein Erzbistum in Hamburg errichtete, das später (848), nachdem die Stadt von den Normannen zerstört worden war, mit dem Bistum Bremen vereinigt wurde. Auch die Umwandlung der sächsischen Missionssprengel in Bistümer fällt zum Teil wohl erst in seine Regierungszeit[1]).

Die Frage der Reichsteilung, die eigentlich erst die Zukunft anging, hatte fast seine ganze Regierung ausgefüllt und war doch ungelöst geblieben. Darüber war das Ansehen des Kaisertums verloren gegangen, die staatliche Ordnung gelockert und die Wehrkraft des Reiches so in Verfall geraten, daß normannische Seeräuber, die seit 834 alljährlich die Küsten plünderten, schon 841 ungestraft die Seine bis St. Denis hinauffahren konnten, während auf der anderen Seite sarazenische 838 Marseille und 843 die Rhoneufer bis Arles hin brandschatzten.

840 Nach Ludwigs des Frommen Tod erhob Lothar noch einmal Anspruch auf die ungeteilte Reichsregierung, er-
841 litt aber von seinen Brüdern bei Fontenoy (in der Nähe von Auxerre) eine bedeutende Niederlage, die den Zeitgenossen als ein Gottesurteil erschien. Als Lothar dennoch beharrte, sicherten sich Ludwig und Karl 842 durch feierlichen Eid zu Straßburg, der eine in romanischer, der andere in deutscher Sprache[2]), fernere gegenseitige Hilfe zu. Endlich gab Lothar
843 nach: im Vertrag zu Verdun erhielt Lothar Italien,

[1]) Ein lehrreiches Zeugnis dafür, wie das Christentum damals bereits in Sachsen Wurzel geschlagen hatte, und wie sich hier christliche und volkstümliche Vorstellungen miteinander verquickten, ist der „Heliand"; vgl. Sammlung Göschen Nr. 28, Althochdeutsche Literatur.

[2]) Vgl. Sammlung Göschen Nr. 28, Althochdeutsche Literatur.

Burgund mit der Provence, das Land zwischen Maas, Schelde und Rhein (ohne die Gebiete von Speier, Worms und Mainz) und Friesland, Ludwig alles, was östlich, Karl alles, was westlich davon lag.

Quellen. Die wichtigste Quelle für die Zeiten Karl Martells und Pippins sind die Fortsetzungen von Fredegars Chronik —768, daneben die karolingischen Annalen, mit denen die älteste und größte Abteilung der Mon. Germ., die Reihe der Scriptores in Folio, beginnt, welche in 30 Bänden die karolingische, sächsische, fränkische und staufische Zeit umfaßt. Unter diesen sind die offiziösen Reichsannalen von 741—829 (nach der Herkunft eines Kodex aus dem Kloster Lorsch Ann. Laurissenses genannt) die Hauptquelle für die folgende Zeit; der erste Teil, noch im barbarischen Latein der vorhergehenden Periode, ist um 788 begonnen und reicht bis 795, die Fortsetzung hat bis gegen 820 wahrscheinlich Einhard verfaßt. Eine nach 829 geschriebene Überarbeitung dieser Annalen in elegantem Stil und mit wertvollen Ergänzungen trägt mit Unrecht den Namen Annales Einhardi. Eine westfränkische Fortsetzung der Reichsannalen über 829 hinaus sind die Annales Bertiniani (nach einer Abschrift aus St. Bertin). Von größtem Wert ist das von Einhard nach Suetonischem Muster verfaßte Leben Karls des Großen; eine willkommene Ergänzung dazu bieten die Taten Karls von Notker dem Stammler († 912)[1]), welcher um 883 aufzeichnete, was man sich in St. Gallen noch von dem großen Kaiser zu erzählen wußte. Mehr annalistischer Art sind die beiden Lebensbeschreibungen Ludwigs des Frommen von dem Trierer Chorbischof Thegan und von einem Ungenannten, der als Astronom am Kaiserhofe lebte. Unter Karls Regierung schrieb Paulus Diakonus in Italien die Geschichte der Langobarden — 744.

Die Geschichte des Teilungsstreites bis kurz vor dem Vertrage von Verdun behandelt Nithard, ein natürlicher Sohn Angilberts von Karls Tochter Berta. Daneben gibt es noch viele andere gleichzeitige Annalen, Lebensbeschreibungen u. dgl. Weiteres wichtiges Material enthalten die Kapitularien, Urkunden und Synodalakten, sowie die Briefe der Zeit, besonders die Briefsammlung des Bonifatius und Lull, der von Karl 791 zusammengestellte codex Carolinus (Briefwechsel mit den Päpsten von Gregor III. an) und die Briefe Alkwins und Einhards, endlich Gedichte u. a.

4. Kapitel.

Das ostfränkische Reich (843—918).

§ 14. Ludwig der Deutsche (843—876) und seine Söhne (—887).

Während das bereits zu höherer Kultur entwickelte westliche Reich unter dem wachsenden Gegensatze des Laien-

[1]) Zu unterscheiden von Notker dem Deutschen († 1022).

adels zur hohen Geistlichkeit, das mittlere aber besonders an seiner bunten Zusammensetzung aus ganz verschiedenartigen Bestandteilen zu leiden hatte, bewahrte das östliche einstweilen seine einfacheren wirtschaftlichen Verhältnisse und ein gesundes Gleichmaß der Kräfte. Dadurch hatte Ludwig den anderen Teilreichen gegenüber immer ein gewisses natürliches Übergewicht. Auch die äußeren Grenzen hat er mit Erfolg verteidigt, ohne sie jedoch zu erweitern.

Im Jahre 855 starb Kaiser Lothar[1]), und in das Mittelreich teilten sich seine drei Söhne: Ludwig II. erhielt Italien mit der Kaiserkrone, Karl Burgund, Lothar II. das nördliche Drittel, das seitdem Lothars Reich, Lotharingien, Lothringen genannt wurde.

Nach dem Tode Lothars II., der bereits 863 seinen Bruder Karl beerbt hatte, teilten sich Ludwig der Deutsche und der
870 westfränkische Karl („der Kahle") im Vertrag zu Meersen unter Ausschließung des Kaisers in seine Länder, wobei zum ersten Male die Nationalität berücksichtigt wurde. Nicht lange danach starb auch Kaiser Ludwig II. Er hatte Ludwigs des Deutschen Sohn Karlmann zu seinem Nachfolger bestimmt; jedoch Karl der Kahle kam diesem zuvor und ließ sich (als Karl II.) vom Papste die Kaiserkrone aufsetzen.

[1])

Karl I. der Große † 814

Karl † 810 | Pippin † 811 | Ludwig I. der Fromme † 840

Lothar I. † 855 | Pippin † 838 | Ludwig der Deutsche † 876 | Karl II. der Kahle † 877

Ludwig II. † 875 | Karl II. † 863 | Lothar II. † 869 | Karlmann † 880 | Ludwig † 882 | Karl III. † 888 | Ludwig II. der Stammler † 879

Irmgard | Boso v. Burgund † 887 | Arnulf † 899 | Karlmann † 884 | Ludwig III. † 882 | Karl III. † 929

Ludwig III. v. Burgund † 924 | Ludwig das Kind † 911 | Ludwig IV. † 954

Lothar † 986 | Karl (Herzog v. Niederlothr.) † 991

Ludwig V. † 987 | Otto † 1012

Ein Jahr darauf starb Ludwig der Deutsche. Er hat zum 876
ersten Male die im Entstehen begriffene deutsche Nation ganz unter seinem Zepter vereinigt[1]).

Von Ludwigs Söhnen erhielt Karlmann das Stammland Bayern, Ludwig die ganze Nordhälfte, Karl nur das Land der Alamannen, das (nach den Sweben) auch Schwaben genannt wurde. Karl der Kahle versuchte, durch einen plötzlichen Überfall sich des Ostreiches zu bemächtigen, wurde aber von Ludwig bei Andernach blutig zurückgewiesen. Dagegen bot sein Tod und der seines Sohnes den ostfränkischen Brüdern Gelegenheit zur Vergeltung: 877 nahmen sie Italien, 879 auch die westfränkische Hälfte von Lothringen. Doch schon 880 starb Karlmann, 882 auch Ludwig, und das gesamte ostfränkische Reich fiel an den jüngsten Bruder 882
Karl, der als Beherrscher Italiens schon 881 zum Kaiser gekrönt worden war.

Karl III., von Jugend auf epileptisch, war leider gerade eine gänzlich unkriegerische Natur, während das Reich dringend eines kriegerischen Königs bedurfte. Seit der ersten Landung in Friesland (834) waren die normannischen Seeräuber (Wikinger) aus Norwegen und Dänemark zu einer furchtbaren Plage der Küstenländer geworden. 880 hatte sie der ostfränkische Ludwig an der Sambre geschlagen, zu derselben Zeit aber hatte eine andere Flotte bei Hamburg ein sächsisches Heer unter dem Grafen Brun fast gänzlich vernichtet. 881 hatte ihnen der westfränkische Ludwig III. (Karls des Kahlen Enkel) bei Saucourt eine Niederlage beigebracht[2]), doch in demselben Jahre bauten sie sich an der Maas vor

[1]) Unter seiner Regierung schrieb der Mönch Otfried zu Weißenburg, der auch ein Lobgedicht auf Ludwig selbst verfaßt hat, sein Evangelienbuch. In einem Kodex, der dem König gehört hat, findet sich das Gedicht Muspilli. Vgl. Sammlung Göschen Nr. 28, Althochdeutsche Literatur.

[2]) Darauf bezieht sich das deutsche Ludwigslied. Vgl. Sammlung Göschen Nr. 28, Althochdeutsche Literatur.

Maastricht ein feſtes Lager als Stapelplatz für ihre Beute. Dieſes Lager ſchloß Karl III. 882 mit einem Reichsheere ein; aber da die Verpflegung Schwierigkeiten machte, ſo zog er es vor, den Abzug der Feinde durch Lehen in Friesland und eine bedeutende Geldſumme zu erkaufen.

Und dieſem unfähigen Herrſcher war es beſchieden, noch einmal faſt das ganze Frankenreich zu vereinigen. Nach dem Tode zweier Enkel Karls des Kahlen erhielt er, da der dritte,
884 Karl der Einfältige, noch ein Kind war, auch die Herrſchaft des Weſtreichs. Nur das ſüdliche Burgund mit der Hauptſtadt Arles (Arelate) war ſeit 879 ein ſelbſtändiges Königreich unter Boſo, dem Schwiegerſohne Kaiſer Ludwigs II. Bald darauf erſchien eine normanniſche Flotte vor Paris, das mit Mühe und Not während des Winters 885/6 von dem tapferen Grafen Odo vor dem Fall bewahrt wurde. Endlich kam der Kaiſer im Herbſt 886 mit einem Entſatzheer an, ließ ſich aber wieder auf Unterhandlungen ein und bewilligte den Normannen gegen das Verſprechen der Heimkehr Winterquartiere in Burgund, die ſie benutzten, um das Land gründlich auszuplündern und dann unter neuen Verheerungen doch nur bis zur unteren Seine zurückzukehren.

Dieſe Schwäche ging denn doch dem Geduldigſten zu weit. Von den Bayern aufgefordert, zog Arnulf, ein außerehelicher Sohn Karlmanns, der Kärnten zur Regierung er-
887 halten hatte, gegen Frankfurt, wo der Kaiſer ſich aufzuhalten pflegte, und erlangte ohne Schwertſtreich die Anerkennung im Oſtreiche. Der entthronte Kaiſer zog ſich nach Schwaben zurück, wo er ſchon 888 ſtarb.

§ 15. Arnulf (887—899) und Ludwig das Kind (899—911).

888 Arnulf konnte es nicht verhindern, daß im Weſtreiche Odo, der Verteidiger von Paris, zum Könige erhoben wurde,

daß dem arelatiſchen Reiche jetzt ein Königreich Hochburgund ſich zugeſellte, und daß in Italien Markgraf Berengar von Friaul ſich den Königstitel beilegte. Aber den Normannen brachte er bei Löwen an der Dyle 891
eine Niederlage bei, die ihnen wieder Achtung vor der fränkiſchen Tapferkeit einflößte. Zwar drangen ſie im folgenden Jahre noch einmal bis Bonn vor, dann aber hörten ihre Raubzüge plötzlich auf.

Um dieſelbe Zeit brachte auch im Königreich England, das 827 durch Vereinigung der angelſächſiſchen Königreiche Kent, Suſſex, Weſſex, Eſſex, Oſtangeln, Mercia und Northumberland unter der Herrſchaft Egberts von Weſſex entſtanden war, König Alfred die Verwüſtungen der Dänen zum Stillſtand. Im weſt- 871 bis
fränkiſchen Reiche erhielt der Normannenhäuptling Roll, der mit 901
der Taufe den Namen Robert annahm, Rouen mit der umliegenden Landſchaft (der Normandie) und der Lehnshoheit über 912
die Bretagne als Herzogtum. Bald wurde dies der Sammelplatz des normanniſchen Adels, während in Norwegen und Dänemark nun größere Königreiche mit bäuerlicher Bevölkerung entſtanden.

Kaum aber hatten die entſetzlichen Verheerungen im Weſten des Reiches ein Ende genommen, als dem Oſten ein nicht minder furchtbarer Feind erſchien. Arnulf hatte zunächſt noch gegen das mähriſche Reich zu kämpfen, das auch die Böhmen und Slovaken mit umfaßte; doch die Zertrümmerung desſelben gelang erſt nach dem Tode des Herzogs Swentopluk (894) und nur mit Hilfe der Magyaren oder Ungarn, eines finniſchen Reitervolkes, das ſich vom Schwarzen Meere her zwiſchen Mähren und Bulgaren in das Donautiefland eingedrängt hatte und bald dem fränkiſchen Reiche ein gefährlicherer Nachbar werden ſollte, als die Mährer geweſen waren.

Durch dieſe Kämpfe waren die Bayern beſtändig in Anſpruch genommen; die Schwaben waren von je dem König abgeneigt und hatten ihm auf dem Zuge gegen die Normannen

sogar die Heeresfolge verweigert; Lothringen hatte Arnulf seinem außerehelichen Sohne Swentopolk oder Zwentibald (er war in den Tagen friedlichen Einvernehmens nach dem Mährerfürsten genannt worden) als abhängiges Königreich übertragen; die Sachsen aber waren schon seit der Mitte des Jahrhunderts unter dem Grafen Liudolf und seinem Sohne Brun († 880) immer selbständiger geworden. Je mehr die Stämme auseinander strebten, um so mehr wurde auch Arnulf dazu gedrängt, das Heil des Königtums schließlich in der Verbindung mit der Kirche zu suchen. Er zog daher nach Italien, wo auf Wido von Spoleto, der den König Berengar verdrängt und die Kaiserwürde erworben hatte, soeben sein Sohn Lambert als Kaiser gefolgt war, erstürmte Rom und
896 ließ sich vom Papste die Kaiserkrone aufsetzen. Jedoch nach seiner Rückkehr ging Italien sofort wieder verloren. Arnulf aber hatte sich von der Romfahrt eine Krankheit mitgebracht,
899 an der er starb.

Ihm folgte als König sein einziger ehelicher Sohn, der sechsjährige Ludwig, unter Vormundschaft des Erzbischofs Hatho von Mainz. Diese bischöfliche Regierung bedurfte ebensosehr der Hilfe der mächtigen Adelsgeschlechter, wie die Stämme gegenüber der hohen Geistlichkeit weltliche Vertreter gebrauchten. So kamen jetzt überall neue herzogliche Gewalten auf. In Sachsen stand seit dem Tode Bruns sein Bruder Otto an der Spitze des Adels, in Thüringen Burkhard, der Markgraf der sorbischen, in Bayern Liutpold, der Markgraf der böhmischen und kärntnischen Mark, in Schwaben Graf Burkhard von Chur-Rätien, in Lothringen stritten sich seit dem Tode des Königs Zwentibald (900) mehrere Große um die Führung, in Franken (worunter man im Ostreiche nun die einst von Chlodovech den Alamannen und Thüringen entrissenen Gebiete mit Einschluß von Hessen verstand) Graf Konrad von

der Wetterau und Graf Adalbert von Babenberg (Bamberg). Hier führte die Geistlichkeit selbst den Sieg des konradinischen Hauses herbei. Nachdem Konrad 906 von Adalbert überfallen und getötet worden war, zog Hatho mit einem königlichen Heere gegen den Babenberger, brachte ihn durch List in seine Gewalt und ließ ihn hinrichten: Konrads gleichnamiger Sohn nahm nun unbestritten die erste Stelle ein und führte auch den Herzogstitel.

Die von den Magyaren drohende Gefahr bewirkte, daß die Stämme sich immer fester unter der Führung der herrschenden Geschlechter zusammenschlossen. 907 vernichteten die Ungarn ein bayerisches Heer unter Liutpold: an seiner Stelle wurde jetzt in Bayern sein Sohn Arnulf „Herzog von Gottes Gnaden". Thüringen stellte sich, als Burkhard im Kampfe gegen die Ungarn 908 den Tod gefunden hatte, unter den Schutz Ottos von Sachsen, der sich nun auch Herzog nannte. Das Königtum war dadurch eigentlich auf Schwaben und Franken beschränkt, vermochte aber auch hier nicht der Aufgabe der Landesverteidigung zu genügen. 909 drangen die Ungarn in Schwaben ein und suchten St. Gallen heim, 910 schlugen sie den König selbst am Lech. Als Lud- 911
wig starb, hinterließ er das Reich in völliger Auflösung.

§ 16. Konrad I. (911—918).

Mit Ludwig dem Kinde waren die ostfränkischen Karolinger ausgestorben, während in Westfranken nach 911
Odos Tode Karl der Einfältige die Herrschaft wiedererlangt hatte. Dieser zog jetzt Lothringen, wo sich Reginar zum Herzog machte, auf seine Seite; von einer Nachfolge im Ostreiche aber war nicht die Rede.

Eine Reichsversammlung zu Forchheim wählte den Herzog Konrad von Franken, der dem karolingischen

Hause verwandt war, zum Könige. Konrad war der Freund Hathos von Mainz und fand an der Kirche eine Bundesgenossin; aber seine Bemühungen, das Königtum gegenüber den Herzögen wieder zur Geltung zu bringen, waren umsonst. Vergeblich versuchte er, Lothringen wieder zu erobern.
912 Als er nach dem Tode Ottos von Sachsen dessen Sohn Heinrich nicht in Thüringen bestätigen wollte, bewirkte er damit nur, daß sich nun auch Sachsen (mit Thüringen und Friesland) vom Reiche trennte. Auch in Schwaben, wo neben dem jüngeren Burkhard, der 911 seinem Vater gefolgt war, der Pfalzgraf Erchanger (Erken-ger) und sein Bruder Berhtold (Berchtold) eine hervorragende Stellung einnahmen, kämpfte Konrad ohne Erfolg: als er 917 die Brüder, die sich einer königlichen Ladung gestellt hatten, hinrichten ließ, ebnete er damit nur Burkhard die Wege zur Erlangung der unbeschränkten Herzogsgewalt. In Bayern schuf sich Arnulf durch rücksichtslose Einziehung der Kirchengüter eine neue Grundlage seiner Macht. Der König belagerte Regensburg ebenso vergeblich wie vorher die sächsischen und schwäbischen Burgen.

918 Früh gealtert starb Konrad. Sterbend vollbrachte er die verdienstlichste Tat seiner Regierung, indem er seinen Bruder Eberhard bewog, auf die Krone zu verzichten und sie dem Sachsenherzog zu überbringen.

Quellen. Die offiziösen Reichsannalen des ostfränkischen Reiches sind die sogenannten **Annales Fuldenses**, die aus vier Hauptteilen bestehen: der erste bis 838 ist anscheinend eine für den Bedarf des Klosters Seligenstadt berechnete Arbeit Einhards, im ganzen nur eine Kompilation aus früheren Quellen, der zweite bis 863 (von Rudolf von Fulda) und der dritte bis 887 sind unter dem Einflusse der Erzbischöfe von Mainz geschrieben, den vierten bilden bayerische Fortsetzungen von 882—901, die wieder zu einem entsetzlich barbarischen Stil herabsinken. Eine ähnliche Stellung nehmen für das Westreich die schon erwähnten **Annales Bertiniani** ein, die wohl von 837 an bis 861 den Bischof Prudentius von Troyes, bis 882 den Erzbischof Hinkmar von Reims zum Verfasser haben. Eine wertvolle Ergänzung zu diesen Annalen, zu denen noch die von Xanten (—873) und St. Vaast (874—900) kommen, bildet die Chronik des Abtes Regino von Prüm, die mit Christi Geburt anhebt und von 818 an selbständigen Wert hat. Sie endet 906; für die folgende Zeit sind wir neben den weniger zuverlässigen Angaben späterer Quellen allein auf die einsilbigen Notizen der dürftigen Annalen aus Reichenau und St. Gallen und ähnlicher angewiesen. Im Steigen befindet sich während dieser Periode die Zahl der Urkunden, während die Kapitularien seltener werden. Mit Konrad I. beginnt vorläufig die Sammlung **Diplomata** (Urkunden der Könige und Kaiser) der Mon. Germ., welche bis jetzt erst 3 Quartbände zählt (911—1024).

II. Das Reich unter den sächsischen und fränkischen Herrschern.

1. Kapitel.

Das sächsische Kaiserhaus (919—1024).

§ 17. Heinrich I. (919—936).

Dem Wunsche seines Bruders gemäß überbrachte Eberhard dem sächsischen Herzog[1]) die Reichsinsignien. Nur von den Franken und Sachsen wurde Heinrich zu Fritzlar gewählt; aber an der Spitze des leistungsfähigsten der deutschen Stämme, auf dessen Boden die Kirche noch keine selbständige Macht darstellte, befand er sich in ungleich günstigerer Lage, als vorher Konrad. Dabei verzichtete er klug 919

[1]) Liudolf † 866

Brun † 880 — Otto † 912

Heinrich I. † 936

Thankmar † 938 — Otto I. † 973 — Gerberga (Gem. Ludwig IV. v. Frankreich) — Heinrich † 955 Herz. v. Bayern — Brun † 965 Erzb. v. Köln

Liudolf † 957 — Otto † 982 — Liudgard † 953 (Gem. Konrad v. Lothr. † 955) — Otto II. † 983 — Otto III. † 1002 — Heinrich † 995 — Heinrich II. † 1024 — Hadwig † 994 (Gem. Burkhard v. Schwaben † 973)

auf die von diesem vergeblich angestrebte Wiederherstellung des karolingischen Königtums und begnügte sich mit dem Erreichbaren. Auf Sachsen und Franken gestützt, nötigte Heinrich die Herzöge von Schwaben (919) und Bayern (921) einzeln, seine Oberhoheit wenigstens äußerlich anzuerkennen.

Nachdem der westfränkische König Karl III. gestürzt worden war (923), brachte Heinrich mit Hilfe Eberhards von Franken
925 auch den Herzog Giselbert von Lothringen zur Unterwerfung und hatte so um alle deutschen Stämme wieder ein Band geschlungen, das freilich noch locker war, aber doch das völlige Auseinanderfallen verhütete. Mit Recht darf er darum als der Begründer des Deutschen Reiches betrachtet werden, das allerdings erst durch seinen Nachfolger fester gefügt worden ist.

Gegen die Magyaren blieb der König immerhin auf die Kräfte seines Herzogtums angewiesen, wie er denn auch für die Verteidigung der anderen Herzogtümer nichts getan hat. Als die Ungarn wieder einmal Sachsen verwüsteten, war es ein Glück für Heinrich, daß er durch Auswechselung eines gefangenen Häuptlings und Zahlung eines Tributes
924 einen neunjährigen Waffenstillstand erkaufen konnte. Diese neun Jahre nutzte er nun zur Ausbildung berittener Vasallenscharen und zur Anlage zahlreicher „Burgen“[1]), befestigter Plätze, hinter deren Mauern die Landleute bei feindlichen Einfällen sich und ihre Habe bergen konnten.

Zugleich aber nahm Heinrich mit aller Kraft den alten Grenzkrieg gegen die Slaven wieder auf. 928 nahm er noch im Winter die Hauptstadt des Havelgebietes, Brennabor (Brandenburg), ein, unterwarf dann das schon einmal er-

[1]) Man darf dieselben noch nicht für wirkliche Städte halten; nur die günstiger gelegenen haben sich dazu entwickelt. Von den späteren Ritterburgen sind sie natürlich ganz und gar verschieden.

oberte Land der Sorben zwischen Elbe und Erzgebirge und machte Böhmen tributpflichtig; darauf schlug er einen Slavenaufstand durch einen Sieg bei Lenzen an der Elbe 929
nieder; 932 eroberte er auch Lebuse, die Hauptstadt der Lausitzer.

Als nun die Magyaren wiederkamen, gelang es ihm, auf dem „Riede“, wahrscheinlich bei Merseburg, die größere 933
Abteilung derselben in die Flucht zu werfen, während eine kleinere weiter westwärts vernichtet wurde. Darauf zwang Heinrich sogar den König Gorm von Dänemark zur Zahlung eines Tributes. Endlich wurde ihm auch noch der Erfolg zuteil, daß die Großen des ganzen Reiches ihm zu Erfurt die spätere Wahl und Krönung seines ältesten Sohnes Otto zusagten. Zu einer Romfahrt kam er nicht mehr: sechzigjährig starb er in seiner Pfalz Memleben an der Unstrut. 936
In Quedlinburg, welches er erbaut und seiner Gemahlin Mahthilde (Macht-hilde) geschenkt hatte, liegt er begraben.

§ 18. Otto I. (936—973).

1. Befestigung des Königtums (—955).

Den Erfurter Abmachungen gemäß wurde Otto zu Aachen auf den Thron erhoben und nach Empfang der 936
Lehenshuldigung vom Mainzer Erzbischof gesalbt und gekrönt. Die Herzöge von Lothringen, Franken, Schwaben und Bayern versahen bei dem Feste den Dienst der vier obersten Hofämter (Kämmerer, Schenk, Truchseß und Marschall).

Bald aber erhoben sich Feinde ringsum gegen den neuen König. Die Böhmen fielen ab, die Ungarn brachen wieder in Sachsen ein, und in Bayern weigerte nach Arnulfs Tod (937) dessen gleichnamiger Sohn die Huldigung. Otto übertrug den sächsischen Grenzkrieg den Markgrafen Gero

und Herimann; in Bayern aber griff er persönlich ein und brach die Selbständigkeit des Herzogtums: zum Herzog machte er einen Bruder des älteren Arnulf, den jüngeren setzte er nur als „Pfalzgrafen" über die königlichen Güter im Lande, die Verfügung über die Bistümer und Klöster aber behielt er sich selbst vor.

Jetzt erhob sich auch der vom König mit Strenge behandelte Herzog Eberhard von Franken mit einem Teile der Sachsen unter Ottos älterem Halbbruder Thankmar. Der letztere fiel im Kampfe auf der Eresburg; an seiner Statt aber gewann Eberhard nun des Königs jüngeren Bruder Heinrich und neben ihm den Herzog Giselbert von Lothringen und den Erzbischof Friedrich von Mainz. Jedoch durch einen wunderbaren Sieg bei Birten hinderte der König die Lothringer am Rheinübergange, und kurz darauf gelang es zwei königstreuen fränkischen Grafen Udo und Konrad (Eberhards Vettern)[1], die beiden
939 Herzöge bei Andernach zu überfallen: Eberhard wurde erschlagen, und Giselbert ertrank auf der Flucht im Rhein.

[1])

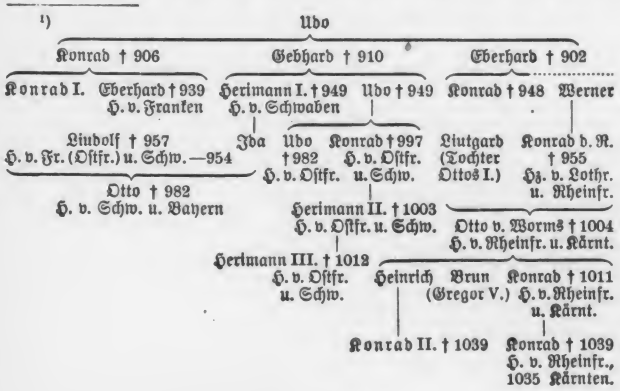

Heinrich mußte sich seinem Bruder ergeben und wurde nach Anstiftung einer neuen Verschwörung mit sächsischen Grafen, die Otto mit blutiger Strenge unterdrückte, gefangen gesetzt, am Weihnachtstage 941 aber im Dom zu Frankfurt zu Gnaden angenommen und blieb seitdem eine treue Stütze des Königs.

In Franken teilten Udo und Konrad Eberhards Besitz unter sich; die Herzogswürde scheint Otto seinem Sohne Liudolf übertragen zu haben, der mit Udos Nichte Ida, Tochter des Herzogs Herimann von Schwaben, verlobt wurde. Später erscheinen in Ostfranken Udos Nachkommen, in West-(Rhein-)franken Konrads Erben mit dem herzoglichen Titel, der aber hier, neben den ausgedehnten Machtbereichen der Würzburger und der Mainzer Kirche, nur den ersten Platz unter den Grafen des Landes bedeutete. Konrads Erbe war Graf Konrad der Rote, welcher 944 das Herzogtum Lothringen bekam und 947 Ottos Tochter Liudgard zur Gemahlin erhielt. In Bayern ernannte der König 947 seinen Bruder Heinrich, in Schwaben 949 seinen Sohn Liudolf zum Herzog; damals mag das Herzogtum Franken unter Liudolf und Konrad den Roten geteilt worden sein.

Hatte Otto so die Herzogtümer ganz in seinen Dienst gestellt, so tat er dasselbe gleichzeitig mit der deutschen Kirche. Durch die Immunitätsprivilegien hatten die Bischöfe und Äbte fast überall auch den Gerichtsbann erhalten; da sie aber den Blutbann nach der kirchlichen Satzung nicht selbst ausüben durften, so hatten sie ihn weltlichen Vögten übertragen müssen. Die Vogtei besaßen meist die benachbarten Grafen, und diese benutzten vielfach ihre Stellung, um auf Kosten der ihrem Schutze anvertrauten Kirchen ihre eigene Macht zu erweitern. Indem nun Otto den Kirchen nicht nur das Recht, ihren Vogt selbst zu wählen, bestätigte, sondern auch in zahlreichen Urkunden Zölle, Münzrecht und Marktrecht für ihre Hauptorte verlieh und reiche Landschenkungen machte, sicherte er sie vor der Beraubung durch ihre weltlichen Nachbarn. Dafür nahm er aber nun das gesamte Kirchengut für Leistungen an das Reich in Anspruch. Jeder Bischof

oder Abt hatte so gut wie die Meier der königlichen Domänen eine bestimmte Menge von Rindern, Schafen, Schweinen, Gänsen, Eiern u. dgl. (Servitien) an den Hof, der ohne festen Wohnsitz im Lande umherzog, oder an die nächste königliche Pfalz zu liefern und für den Kriegsdienst eine angemessene, im Vergleich zu den Herzögen und Grafen sogar höhere Zahl berittener und schwergewaffneter Vasallen zu stellen. Darum konnte der König auch ohne Sorge immer neue Hufen Königsland der erprobten kirchlichen Verwaltung überlassen.

Die tiefe Religiosität, welche den König erfüllte, gab ihm die sittliche Berechtigung zu einer so unbeschränkten Herrschaft über die Kirche. Er selbst war mit seinem Hofe der Mittelpunkt der sittlich neu belebenden Bewegung, welche damals die Geistlichen ergriff. In frommer Tätigkeit verbrachte seine Mutter Mahthilde ihre Witwenzeit in dem von ihr gestifteten Kloster zu Quedlinburg; auf Verwenden seiner Gemahlin Edith, einer angelsächsischen Prinzessin, stiftete Otto das Moritzkloster in Magdeburg; an der Spitze der königlichen Kanzlei wirkte sein jüngster Bruder Brun dem Verfalle der Sittenzucht und wissenschaftlichen Bildung unter den Geistlichen entgegen. Zur Christianisierung des von Markgraf Gero eroberten slavischen Gebietes zwischen Elbe und Oder gründete Otto die Bistümer Havel-
948 berg und Brandenburg, im Norden entstanden damals die Bistümer Schleswig, Aarhus und Ripen.

Die Macht, welche sich Otto in Deutschland geschaffen hatte, verlieh ihm auch dem Auslande gegenüber das Ansehen eines Schiedsrichters. In Frankreich stellte er 946 das Königtum des Karolingers Ludwig IV., seines Schwagers, wieder her, das von dem Grafen Hugo von Franzien (einem Neffen Odos) ernstlich gefährdet war; wenig später sah er sich auch zu persönlichem Einschreiten in Italien veranlaßt. Hier hatte nach Arnulfs Rückkehr Ludwig (III.) von Niederburgund die Kaiserkrone erworben, war aber dann von Berengar I. (von Friaul) gefangen, geblendet und der Krone beraubt worden. Seit dessen Tode (924) stritten nun seine Nachkommen mit den burgundischen Königen um die Herrschaft. Die letzteren hatten sich dahin geeinigt, daß die

beiden burgundischen Reiche vereinigt an Rudolf II. 933
von Hochburgund fallen, die Ansprüche auf Italien aber ganz auf Hugo von Niederburgund übergehen sollten[1]); aber Hugo und sein Sohn Lothar vermochten sich nicht gegen Berengar II. zu behaupten, der sich mit Ottos Hilfe der Königsherrschaft bemächtigte. Als Berengar jedoch nach Lothars Tode dessen junge Witwe, Adelheid von Burgund, zur Ehe mit seinem Sohne zwingen wollte, kam auf ihren Hilferuf Otto, der seit einigen Jahren Witwer war, selbst nach Italien, vermählte sich mit ihr und nannte sich König 951
der Langobarden. Darauf gab er Italien Berengar zu Lehen, der die ehemalige Mark Friaul an Bayern abtreten mußte.

Dieser Erfolg des Königs stellte aber noch einmal die ganze Grundlage seiner Macht in Frage. Sein Sohn Liudolf, über die zweite Vermählung des Vaters mißvergnügt und auf die Vergrößerung der bayerischen Macht eifersüchtig, empörte sich, mit ihm Herzog Konrad von Lothringen, 953
Erzbischof Friedrich von Mainz und Pfalzgraf Arnulf bis 954
von Bayern. Auch die Ungarn benutzten die Notlage des Reiches zu einem Einfalle, bei welchem sie bis über den Rhein vordrangen. Aber gerade die Verbindung mit dem Erbfeinde verdarb den Empörern den Sieg. Das Volk wandte sich von ihnen ab, und Friedrich, Konrad und Liudolf mußten sich unterwerfen, während Arnulf umkam. Otto war wieder

[1])

Rudolf I. v. Hochburgund 888—911
Rudolf II. † 937
933 K. v. ganz Burgund
Hugo v. Niederburgund 924—933 † 947
Lothar † 950 — Adelheid † 995 — Konrad † 993
Gisela (G. Heinr. v. Bayern) — Heinrich II.
Gerberga (G. Herim. II. v. Schw.) † 993 — Gisela — Ernst I. v. Schwaben † 1015 — Ernst II. v. Schw. † 1030
Rudolf III. † 1032

955 Herr seines Reiches und brachte nun den Ungarn westlich vom Lech eine Niederlage bei, die ihnen die Rückkehr für immer verleidete. Die bayerische Ostmark wurde wiederhergestellt, bald auch die Christianisierung der Ungarn von Salzburg und Passau aus in Angriff genommen.

Konrad sühnte in der Ungarnschlacht sein Vergehen mit dem Heldentode; 957 starb auch Liudolf. Ihre Herzogtümer Lothringen und Schwaben hatten sie nicht zurückerhalten; Lothringen bekam der Erzkanzler Brun zur Verwaltung, der es in zwei Herzogtümer, Ober- und Niederlothringen, teilte. Friedrich von Mainz war schon 954 gestorben, und wie vorher die Herzogtümer, so besetzte Otto nun die Erzbistümer mit Angehörigen seines Hauses: Köln bereits 953 mit seinem Bruder Brun, Mainz jetzt mit seinem natürlichen Sohne Wilhelm, Trier 956 mit einem Verwandten Heinrich.

§ 19. Otto I. (936—973). 2. Erneuerung des Kaisertums.

Mit Vorliebe verfolgte Otto den Plan, das Moritzkloster zu Magdeburg für die Mission unter den von Gero unterworfenen Slaven in ein Erzbistum zu verwandeln. Hierbei aber stieß er auf den Widerstand des Erzbischofs von Mainz und des Bischofs von Halberstadt, deren Rechte durch die neue Gründung geschmälert werden mußten. Diese Streitigkeiten erregten in Otto den Wunsch, sich zu ihrer Entscheidung des Papsttums zu bedienen, während ihm andererseits seine Stellung als Schutzherr der Kirche den Gedanken nahelegen mußte, die Reform derselben auch auf ihr geistiges Oberhaupt in Rom auszudehnen, das in die unwürdigste Abhängigkeit von zuchtlosen Frauen und gewissenlosen Machthabern geraten war. Als daher Papst Johann XII. selbst seine Hilfe gegen König Berengar erbat, zögerte Otto nicht,

der Einladung zu folgen. Er zog zum zweiten Male nach 961
Italien, wo ihm Berengar nur in einigen Burgen Wider- —65
stand leistete, und wurde in der Peterskirche zu Rom
vom Papst zum römischen Kaiser gekrönt. Bald sah 962
er sich veranlaßt, seine kaiserliche Macht gegen den Papst selbst zu gebrauchen; da Johann, ein sittenloser Jüngling, von ihm abfiel, ließ Otto ihn absetzen und einen neuen Papst wählen, den er gegen alle Empörungsversuche der Römer verteidigte.

Das Jahr 965 raubte dem Kaiser zwei treue Stützen 965
seiner Herrschaft: den Markgrafen Gero, der mit List und Gewalt die deutsche Grenze von der Elbe bis zum Bober und zur Oder vorgeschoben hatte, und den Erzbischof Brun von Köln. Das Erzkanzleramt des letzteren kam seitdem an den Erzbischof von Mainz, während der Kölner später Erzkanzler für Italien wurde. Geros Markgrafschaft aber wurde in fünf Marken aufgelöst, die Nordmark, die Ostmark und die Marken von Meißen, Zeitz und Merseburg, von denen die beiden letzteren freilich sehr bald eingingen. Da der Kaiser bald wieder Deutschland auf längere Zeit verlassen mußte, so übergab er nun sein Stammherzogtum Sachsen dem „Billung" Herimann, der als Markgraf das Land der Abodriten (nördl. der Elbe) verwaltete und schon öfter den König als Herzog in Sachsen vertreten hatte, während die königlichen Domänen nebst der Leitung der königlichen Gerichtsbarkeit nun auch hier — in Lothringen und Schwaben war es vermutlich schon früher geschehen — einem Pfalzgrafen übertragen wurden.

Die Lage des Papsttums veranlaßte den Kaiser bald zu 966
einem dritten Zuge nach Italien. Von hier aus setzte —72
er endlich die lange geplante Errichtung des Erzbistums
Magdeburg ins Werk, dem außer den beiden vorhandenen 968
Bistümern Brandenburg und Havelberg drei neue in

Meißen, Zeitz und Merseburg untergeordnet wurden. Fast zu derselben Zeit wurde auch in Posen ein Bistum gestiftet. Gleichzeitig eröffnete Otto den Krieg gegen das byzantinische Unteritalien, um von Byzanz die Anerkennung seines Kaisertums zu erzwingen und seinen Bewerbungen um eine kaiserliche Prinzessin für seinen Sohn Otto II., den er schon zum König und zum Mitkaiser hatte krönen lassen, Nachdruck zu verleihen. Endlich erreichte er gegen den Verzicht auf Süditalien, daß ihm die Prinzessin Theophano als Braut für seinen Sohn zugesandt wurde. Nachdem er sie zu Rom mit Otto II. vermählt hatte, kehrte er heim.

Am Pfingstfest 973 sah Otto I. zu Quedlinburg noch eine außerordentlich glänzende Festversammlung um sich, die von allen Seiten zusammengeströmt war, um den großen Kaiser zu feiern. Hier starb plötzlich sein Freund Herimann. Von Todesahnungen erfüllt, begab sich der Kaiser nach
973 Memleben, wo er kurz darauf verschied. Man begrub ihn zu Magdeburg an der Seite seiner ersten Gemahlin Edith.

§ 20. Otto II. (973—983) und Otto III. (983—1002).

Ohne Zwischenfall ging die Herrschaft auf den 18jährigen Otto II. über. Als dieser kurz darauf das durch Todesfall erledigte Herzogtum Schwaben seinem gleichalterigen Neffen Otto, Liudolfs Sohn, übertrug, erregte er freilich damit die Feindschaft seines Vetters Heinrich von Bayern (955—995), dessen Schwester Hadwig als Witwe des Herzogs Burkhard († 973) das Land selbständig zu behalten hoffte. Otto II. kam aber der Empörung zuvor und nahm Heinrich in Haft; als dieser entkam und den Aufruhr erneuerte, sprach er ihm sein Herzogtum ganz ab. Wie vorher Franken und Lothringen, so wurde jetzt das Herzogtum Bayern
976 geteilt: abgetrennt wurde Kärnten mit den italienischen

Marken als ein besonderes Herzogtum, innerhalb des übrig bleibenden Gebietes, in welchem Otto von Schwaben die Herzogswürde erhielt, bekamen die Ostmark und die (böhmische) Mark im bayerischen Nordgau unter zwei Brüdern Liutpold und Bertold, die mit Unrecht als Babenberger bezeichnet werden, eine freiere Stellung.

Gleichzeitig führte der Kaiser mit Nachdruck den Krieg gegen die mit Heinrich verbündeten Böhmen, die seit 950 wieder tributpflichtig waren und 973 in Prag ein Bistum erhalten hatten. Bald wurde Heinrich zum zweiten Male gefangen gesetzt, und der Böhmenherzog leistete wieder den 978
Huldigungseid. Schon 974 hatte Otto II. einen Einbruch der Dänen in sächsisches Gebiet durch einen schnellen Zug bis zum Danewerk vergolten, der den Dänenkönig Harald nötigte, sich zu unterwerfen und seinen Sohn als Geisel zu stellen. Im Jahre 978 veranlaßte ihn ein Überfall des westfränkischen Königs Lothar in Aachen zu einem Rachezug gegen Frankreich, auf welchem er bis Paris vordrang.

Als nun die Kunde kam, daß die Sarazenen von Sizilien her in Unteritalien eindrangen, hielt der Kaiser es für seine Aufgabe, ihnen entgegenzutreten. Er zog nach Italien, nahm Tarent und schlug die Sarazenen in der Nähe von Cotrone, geriet aber wenige Tage darauf auf dem weiteren Vormarsch an der Küste von Kalabrien in einen Hinterhalt und wurde vollständig geschlagen; er selbst rettete 982
sich nur, indem er sich zu Pferde ins Meer stürzte und ein vorüberfahrendes griechisches Schiff erreichte.

Noch war der Krieg nicht entschieden. Auf einem Reichstage zu Verona scharten sich die Großen des ganzen Reiches um den Kaiser, dessen dreijährigen Sohn Otto III. sie zum 983
König wählten; von hier zog Otto II. nach Rom, um den Kampf wieder aufzunehmen. Aber die Niederlage in Italien hatte einen Rückschlag an der Elbe zur Folge: im Früh-

jahr schon brachen die Dänen in die dänische Mark ein; darauf erhoben sich die Abodriten, brannten Hamburg nieder und drangen im Sommer südwärts über die Elbe vor, bis endlich ein ostsächsisches Heer an der Tanger sie zur Umkehr zwang; vorher aber empörten sich auch die Liutizen (so hießen jetzt die Wilzen) und zerstörten die Bischofssitze Havelberg und Brandenburg. Hier konnte nur der Kaiser helfen: aber
983 Otto II. starb im Dezember zu Rom. In der Peterskirche fand er sein Grab.

Für das Kind Otto III. beanspruchte der abgesetzte Herzog Heinrich von Bayern die Regentschaft, bald auch die Königswürde selbst. Aber da die Großen oder „Fürsten" des Reiches gegen ihn entschieden, unterwarf er sich und erhielt dafür das verkleinerte Herzogtum Bayern zurück. Die Vormundschaft für Otto III. führte nun seine Mutter, die energische Griechin Theophano, die jedoch bis 990 in Italien blieb und schon 991 starb, nach ihr die Großmutter Adelheid bis 995. Die ganze Zeit war erfüllt von Kämpfen gegen die Abodriten, Liutizen und Böhmen, wobei der Polenherzog Miseko Hilfe leistete, ohne daß jedoch bleibende Erfolge erzielt wurden. Das Slavenland östlich der Elbe blieb dem Reiche auf anderthalb Jahrhunderte verloren und sank ins Heidentum zurück. Auf Rügen wurde Sankt Vitus, der Schutzheilige des Klosters Corvey, dem die Insel zugesprochen worden war, zu einem heidnischen Götzen Swantewit.

Unterdessen war Otto III. von Erzbischof Willigis von Mainz und Bischof Bernward von Hildesheim erzogen worden. Besonders dem letzteren verdankte er eine für seine Jugend außerordentliche Gelehrsamkeit; zugleich hatte er sich ganz mit dem ernsten, asketischen Sinn erfüllt, der damals die kirchliche Weltanschauung zu durchdringen begann. Mündig
996 geworden, zog er sogleich zur Kaiserkrönung nach Italien. Hier setzte er auf den soeben frei gewordenen

päpstlichen Stuhl seinen Vetter Brun, einen Enkel des 955 gefallenen Herzogs Konrad, als Gregor V. und empfing von diesem die Kaiserkrone. Mit dem Bischof Adalbert von Prag, einem feurigen Beter und Büßer, der seinen Sprengel, wo er keinen Erfolg seiner Arbeit sah, verlassen hatte und sich nun zur Bekehrung der heidnischen Preußen aufmachte, kam er wieder nach Deutschland; es ergriff ihn aufs tiefste, als Adalbert schon 997 den Märtyrertod fand. In demselben 997
Jahre berief Otto den vertriebenen Erzbischof Gerbert von Reims, einen bedeutenden Gelehrten und einen Hauptvertreter der neuen kirchlichen Ideen, zu sich nach Magdeburg. Dann kehrte er zu dauerndem Aufenthalt nach Italien zurück.

Im engsten Einvernehmen mit dem Papste versuchte er eine Erneuerung des altrömischen Kaisertums: er baute sich auf dem Aventin einen neuen Palast und ordnete seinen römischen Hof nach byzantinischem Muster, während er sich gleichzeitig im Bewußtsein der ungeheuren Verantwortlichkeit seiner Würde des strengsten Wandels befleißigte und unerhörten Büßungen unterwarf. Nach Gregors Tode machte er seinen Freund Gerbert zum Papst (Silvester II.) 999
und zum gleichberechtigten Teilhaber seiner Regierung. Über alle nationalen Interessen weit erhaben, wurde er dem Deutschtum und sogar der deutschen Kirche mehr und mehr entfremdet. Noch einmal kam er im Jahre 1000 mit römischem 1000
Gefolge zu einer Pilgerfahrt über die Alpen: sein Ziel war das Grab des jüngsten Märtyrers Adalbert in Gnesen, wo er ein Erzbistum errichtete, und die Ruhestätte Karls des Großen zu Aachen, in dessen Gruft er selbst hinabstieg, um den toten Kaiser zu schauen. Während er in Gnesen eine selbständige polnische Kirche schuf, sandte Silvester dem ersten christlichen König von Ungarn, Stephan, eine Krone und richtete auch eine von der deutschen unabhängige ungarische Kirche ein. Schon regte sich der Widerspruch

der deutschen Geistlichkeit unter der Führung des wackeren
1002 Willigis; da starb der Kaiser zu Paterno bei Rom.

§ 21. Die innere Entwicklung des Reiches im 10. Jahrhundert.

Während in Frankreich (wo nach Ludwig V., dem letzten karolingischen König, der Sohn Hugos von Franzien, Hugo
987 Kapet[1]), den Thron bestiegen hatte) die reichen Güter der Kirche immer wieder von den weltlichen Großen aufgeteilt wurden, schritt in Deutschland die wirtschaftliche Entwicklung der Kirche unter dem Schutz des Königtums stetig vorwärts. Von dem Teile des kirchlichen Besitzes, welcher die Lasten des Reichsdienstes zu tragen hatte, schied sich scharf der andere, welcher zur Deckung der Bedürfnisse des Bischofs und seiner Umgebung oder des Abtes und der Klosterbrüder übrig blieb. Jener war zumeist an die zu persönlichem Roßdienst verpflichteten Vasallen zu selbständiger Bewirtschaftung ausgetan oder befand sich in den Händen zinspflichtiger Bauern (Censualen); diesen bewirtschaftete der Bischof oder Abt mit seinen Hörigen, die bei ausgedehnterem Besitz auch als Handwerker, berittene Boten und Handelsleute Verwendung fanden. Aus ihnen nahm der Herr auch seine Beamten für alle Zweige der Gutsverwaltung und seine sachkundigen Berater. Nach dem Muster der karolingischen Hofwirtschaft gab es auch hier Truchsessen, Schenken, Kämmerer, Marschalke und andere Beamte, und diese Dienstmannen (Ministerialen) bildeten bald einen besonderen Stand unter den Unfreien, dem auch die Führung der Waffen gestattet wurde. Sie bildeten die nächste Umgebung ihres Herrn und erhielten auch wohl Lehen, so daß sie in mancher Hinsicht den freien Vasallen gleichgestellt waren.

Der beginnende Handel mit den Überschüssen der großen geordneten Wirtschaften begünstigte die Entwicklung der mit Marktrecht ausgestatteten Verkehrsplätze, besonders der bischöflichen

[1]) Robert † 866

Odo K. 887—898 — Robert † 923

Hugo von Franzien † 956

Hugo Kapet 987—996

Städte. Die rheinischen Bischofssitze gingen darin voran, am langsamsten folgten die sächsischen.

Dieselben Verhältnisse bildeten sich aber auch in den königlichen Domänen und den Besitzungen der weltlichen Fürsten heraus, und die gesamte abhängige Bevölkerung war von dem gräflichen Gaugericht („Landgericht") ausgenommen und dem „Hofgericht" ihrer Herren unterstellt, welche ihre Vertretung vor dem Landgericht übernahmen. Auch hier gab es die drei echten Dinge für die größeren Sachen und gebotene für die leichteren Rechtsfälle; diese wurden durch die Schöffen allein erledigt, bei jenen hatten die Schöffen das Urteil zu finden („weisen" heißt es in den späteren Rechtsbüchern), dessen Bestätigung der zum Gericht versammelten Menge (dem „Umstand") oblag. Wie beim Landgericht der Graf, so führte beim Hofgericht der Immunitätsherr selbst oder sein Vertreter, auf geistlichem Gebiete der Vogt den Vorsitz; als Unterbeamter fungierte auch hier ein Schultheiß.

Die Grafschaftsverfassung war auf solche Art vielfach durchlöchert: von Otto III. und seinem Nachfolger erhielten in vielen Fällen schon die Bistümer und Abteien selbst die Grafschaftsrechte. Die freien Gaugenossen waren immer mehr zusammengeschmolzen; auch trat der Wert der Landesaufgebote immer mehr zurück gegen die berittenen und schwergerüsteten Vasallenschaften der großen Herren. Wo später noch freie Bauern übrig blieben, waren sie unkriegerisch und von jeder Verpflichtung gegen das Reich befreit.

Die neu erwachende Bildung war eine ausschließlich lateinische; die Pflege der deutschen Volksdichtung wurde den gering geschätzten Spielleuten oder Fahrenden überlassen. In lateinischen Versen schrieb um 920 in St. Gallen Ekkehard I. († 973) das Waltharilied, um 940 in Tirol ein unbekannter Mönch die Ecbasis captivi, die älteste Tierdichtung des Mittelalters, um 950—970 in Gandersheim die Nonne Hrotsvith, welche auch die Taten Ottos I. in Hexametern pries, acht Legenden und sechs christliche Dramen nach Terenzischem Muster.

In der Kunst, unter deren Förderern Bischof Bernward von Hildesheim († 1022) rühmliche Erwähnung verdient, entwickelt sich der romanische Stil (mit Rundbogen, Würfelkapitäl und Kreuzgewölbe), der bis zum Ende des 12. Jahrhunderts in Deutschland herrschend bleibt.

§ 22. Heinrich II. (1002—24).

Die Leiche Ottos III. wurde von seinen Getreuen über die Alpen gebracht und im Dome zu Aachen beigesetzt. Auf deutschem Boden nahm Heinrich von Bayern, wie Otto III. ein Urenkel des Königs Heinrich I., die Reichsinsignien in Empfang. Neben ihm erhoben der Markgraf Ekkihard von Meißen, der sich auch Herzog von Thüringen nannte, und der Herzog Herimann II. von Schwaben und Ostfranken Anspruch auf die Nachfolge. Ersterer fand jedoch nach wenigen
1002 Wochen den Tod; im Juni wurde Heinrich II. in Mainz von Willigis gekrönt. Schritt für Schritt erreichte er darauf durch Unterhandlungen die Anerkennung der Franken, Thüringer, Sachsen und Lothringer, im Herbst mußte sich endlich auch Herzog Herimann unterwerfen.

Unterdessen hatte im Süden Markgraf Arduin von Ivrea sich der lombardischen Krone bemächtigt, im Osten Herzog Boleslav von Polen das Land zwischen dem Bober und der schwarzen Elster (die Lausitzen) besetzt. Heinrich zog nach Italien und empfing zu Pavia die „eiserne“[1]) Lom-
1004 bardenkrone, wenn er auch nicht hindern konnte, daß Arduin nach seiner Rückkehr das Reich alsbald wieder einnahm. Darauf vertrieb er Boleslav aus Böhmen, welches dieser besetzt hatte, und nötigte ihn durch einen Feldzug
1005 bis vor Posen, Bober und Oder wieder als Grenzen seines Reiches anzuerkennen.

Während Heinrich in Flandern einen Aufstand zu dämpfen und in Lothringen mit den rebellischen Brüdern seiner Gemahlin Kunigunde zu kämpfen hatte, nahm Boleslav frei-
1013 lich die Lausitzen wieder; nach vergeblichen Versuchen, sie zurückzuerobern, gab Heinrich sie ihm endlich zu Lehen.
1018 Ein neuer Krieg endete mit demselben Ergebnis.

[1]) Sie war golden, hatte aber einen schmalen eisernen Reif, der aus einem Nagel vom Kreuze Christi gefertigt sein sollte.

Mit Kraft und Strenge regierte der König das Reich. Besonders stützte er sich auf die geistlichen Fürsten, die er mehr in seiner Gewalt hatte als die weltlichen Herren, welche schon die Erblichkeit ihrer Lehen beanspruchten und immer gleich zur Empörung geneigt waren, wenn sie ihre Familieninteressen gefährdet sahen. Durch große Schenkungen aus dem Reichsgut vermehrte er den Besitz der Kirchen; dafür wahrte er ohne Rücksicht auf Wahlprivilegien sein unbedingtes Recht der Einsetzung (Investitur) und zwang die reichen Klöster durch Ernennung sparsamer Äbte, die zum Unterhalt der Mönche bestimmten übergroßen Pfründen in neue Lehen und Zinshöfe zur Vermehrung der Vasallen und der Abgaben für den Reichsdienst umzuwandeln. Für das Heil seiner Seele stiftete der fromme Herrscher ein neues Bistum zu Bamberg (besonders zur Ausrottung des noch 1007
immer vorhandenen Heidentums unter den Slaven am Main), das er auf das reichste mit Königsgut ausstattete und 1018 auch mit der herzoglichen Gewalt in Ostfranken betraute.

Der Widerspruch, den Heinrich hier beim Bischof von Würzburg fand, anderswo durch die rücksichtslose Handhabung des Investiturrechts erregte, ließ es aber auch ihm wünschenswert erscheinen, durch Erwerbung der Kaiserkrone die Verbindung mit dem Papsttum zu erneuern. So wurde er 1014
denn vom Papst Benedikt VIII. in Rom zum Kaiser gekrönt; Arduin wich in ein Kloster zurück, wo er 1015 starb. Lange konnte der Kaiser jetzt nicht in Italien bleiben; dafür nahm nun der Papst um so tatkräftiger den Krieg gegen Sarazenen und Griechen in die Hand. Er schlug mit Hilfe von Genua und Pisa eine arabische Flotte und nahm eine Schar von Normannen in Apulien gegen die Griechen in 1016
Sold. 1022 kam der Kaiser zum dritten Male nach Italien, wo er nun bis Apulien vordrang. Im Einverständnis mit dem Papste arbeitete er auch im Sinne der Bestrebungen

des Klosters Cluny in Südfrankreich an der inneren Reform der Geistlichkeit, die für das auserwählte „Erbteil Gottes" (Klerus) gelten wollte, aber vielfach durch Reichtum und Wohlleben verweltlicht war. Freilich brachte der Bund mit der Hochkirche den Kaiser schließlich in geraden Gegensatz zu den deutschen Bischöfen, die in Aribo von Mainz einen entschiedenen Verfechter fanden. Der Bruch wurde jedoch noch verhütet durch den fast gleichzeitigen Tod Benedikts und Heinrichs.

1024 Kinderlos starb Heinrich II. zu Grona (bei Goslar); in Bamberg wurde er bestattet. Eine spätere Zeit hat ihn und seine Gemahlin zu Heiligen erhoben; seine bedächtige Klugheit und seine zähe Energie haben seine Regierung zu einer segensreichen gemacht.

Quellen. Erst nach den großen Erfolgen Ottos I. erwacht die Geschichtschreibung zu neuem Leben. Von Fulda und Reichenau, wo sie nie ganz erstorben war, gelangten Exemplare der dortigen Annalen unter Erzbischof Wilhelm nach Mainz und wurden hier zu neuen Annalen verarbeitet, welche die Hauptquelle für die Fortsetzung der Chronik Reginos geworden sind. Die letztere ist zwischen 966 und 967 von dem Abte Adalbert von Weißenburg geschrieben, einem ehemaligen Mönche von St. Maximin in Trier, der vorher am Hofe Wilhelms gelebt hatte, wo er vielleicht auch die Mainzer Annalen selbst verfaßt hat, und nachher (968) Erzbischof von Magdeburg wurde. Schon etwas früher verfaßte Liudprand, seit 962 Bischof von Cremona, seine antapodosis (Wiedervergeltung) betitelte Geschichte seiner Zeit von Kaiser Leo IV. (886—912) an, die er aber 962 liegen ließ, nachdem er sie in 6 Büchern nicht über das Jahr 949 hinausgebracht hatte. Von größter Wichtigkeit sind ferner seine Geschichte der Jahre 960—964 und der Bericht über die Gesandtschaftsreise nach Konstantinopel, die er als Brautwerber für Otto II. in den Jahren 968/69 machte. 967 schrieb der Mönch Widukind von Corvey seine Sachsengeschichte in drei Büchern, welche er später bis 973 fortsetzte. 968 vollendete die Nonne Hrotsvith von Gandersheim ihr Gedicht von den Taten Ottos I. Weitere wichtige Quellen sind die Lebensbeschreibungen des Erzbischofs Brun von Ruotger, des Bischofs Bernward von Hildesheim († 1022) von seinem alten Lehrer Thangmar.

Für die Zeiten Ottos II. sind die deutschen Quellen dürftig: den ersten Platz nehmen die Hersfelder Annalen ein, die zwar nicht unmittelbar erhalten, aber aus ihren Ableitungen (Hildesheimer, Quedlinburger, Altaicher, Weißenburger, Ottenbeurer Annalen und dem sogenannten Lampert) wiederherzustellen sind; dieselben begannen mit Adam, sind aber erst nach 967 mit Benutzung älterer Annalen von Hersfeld und Fulda, sowie der Fortsetzung Reginos zusammengeschrieben und selbständig bis 984 fortgeführt worden. Eine gleichfalls verlorene Hildesheimer Bearbeitung wurde bis 1043 fortgesetzt.

Mit Benutzung dieser, sowie Widukinds und verlorener Bistumschroniken von Magdeburg und Halberstadt schrieb Bischof Thietmar von Merseburg (1009—18) seine ausführliche und höchst wertvolle Chronik von Heinrich I. an bis zu seinem Todesjahre 1018. Neben ihm und von 1018 an in vorderster Reihe sind die Quedlinburger Annalen, die in der einzigen erhaltenen Handschrift bis 1025 reichen und gleichfalls anfänglich auf der Hildesheimer Bearbeitung der Hersfelder Jahrbücher und auf der Halberstädter Chronik beruhen, die wichtigste Quelle für die Regierungszeit Heinrichs II.

Bis 1024 reicht zur Zeit die Sammlung der Königsurkunden (Diplomata) in den Monumenta Germaniae.

Für die Geschichte des westlichen Reiches sind besonders zu nennen Flodoards Geschichte der Reimser Kirche (bis 948) und seine Annalen von 919—966, die Sammlung der Briefe Gerberts von Reims und die Historien des Mönches Richer von St. Remi (als Fortsetzung der Ann. Bertin. von 882 an gedacht, von 919—966 mit Benutzung Flodoards, von da an selbständig bis 995 nebst einer unausgeführten Skizze bis 998).

2. Kapitel.

Das fränkische (salische) Kaiserhaus (1024—1125).

§ 23. Konrad II. (1024—39).

War es bei der Wahl Heinrichs I. und Ottos I. ausschließlich auf die Anerkennung seitens der Herzöge angekommen, so hatte jetzt die Kirche die erste Stimme bei der Königswahl. Der Erzbischof Aribo von Mainz berief eine große Wahlversammlung[1]) in die Rheinebene zwischen 1024
Mainz und Worms. Um eine unbeschränkte Wahl handelte es sich aber auch jetzt nicht, da noch Angehörige des alten Königshauses, wenn auch nur in weiblicher Linie, vorhanden waren. Es lebten noch zwei Urenkel von Ottos I. Tochter Liudgard, welche mit dem Herzog Konrad von Lothringen und Rheinfranken vermählt gewesen war, beide mit Namen Konrad. Da es dem älteren gelang, seinen Vetter zum Verzicht zu bewegen, so blieb dem Wahlakt vollends nur noch die Bedeutung einer Huldigung: zuerst wählte der Erzbischof von Mainz, nach ihm die anderen geistlichen

[1]) Siehe Uhland, Herzog Ernst, II. Aufzug. Vgl. die Stammtafel S. 56.

Fürsten, danach die weltlichen; zuletzt gab die Menge der Freien durch lauten Zuruf ihre Zustimmung kund. Nur der Erzbischof von Köln und sein lothringischer Anhang, welche dem jüngeren Konrad geneigt waren, enthielten sich der Stimme und kehrten heim. Aribo salbte und krönte im Dom zu Mainz den neuen König; bald fügte sich auch Piligrim von Köln und holte die Krönung an der Königin Gisela nach.

Konrad II. war von hoher Gestalt und großer Kraft, zwar ohne jede kirchliche Bildung und selbst in der Kunst des Lesens und Schreibens unerfahren, aber rechtskundig, klug und redegewandt, ein echter deutscher Laienfürst. Zunächst machte er einen Umritt durch das Reich, um die Huldigung der Stämme entgegenzunehmen, dann trat er
1026 sogleich seinen ersten Römerzug an und empfing zu Mai-
—27 land die lombardische, zu Rom die Kaiserkrone.

Doch blieb der Kaiser innerlich der Kirche fremd und tat nichts zu deren Reform. Vielmehr nutzte er seine Erfahrung, die er in der Schule des Bischofs Burkhard von Worms, eines ausgezeichneten kirchlichen Wirtschafters, erworben hatte, um die Verwaltung des Krongutes planmäßig nach kirchlichem Muster einzurichten. Die ungemessenen Schenkungen an die Kirche hörten auf. Noch immer war der königliche Grundbesitz der größte im Reiche; Konrad bemühte sich, seinen Bestand zu erhalten und zu vermehren. Zugleich fuhr er fort, nach Heinrichs II. Beispiel die Reichsabteien zu reformieren, und scheute sich auch nicht, von jedem neuernannten Bischof oder Abt sich große Abgaben[1]) zahlen zu lassen, obgleich die strengere kirchliche Richtung diese Sitte als „Simonie" (Apostelgesch. 8, 18) auf das entschiedenste verurteilte.

Während Konrad II. so das Krongut mit den königlichen Ministerialen zur Grundlage seiner Herrschaft machte, ohne doch die Verfügung über die Mittel der Kirche im Sinne seines Vorgängers aufzugeben, gewann er eine weitere Stütze seiner Macht an den Lehensleuten der großen geistlichen und weltlichen Herren. Indem er die Erblichkeit der kleinen Lehen anerkannte und

[1]) Bereits hatte neben der Naturalwirtschaft auch der Geldverkehr eine gewisse Bedeutung erlangt.

nicht duldete, daß den Vasallen ererbte Lehen vorenthalten würden, befreite er die Vasallenschaften aus der unbedingten Abhängigkeit von ihren Herren und bewirkte, daß sie im Königtum den besten Hort ihrer Selbständigkeit erblickten.

So stark war schon 1027 die Stellung des Kaisers, daß er seinen zehnjährigen Sohn Heinrich zum Herzog von Bayern machen und ein Jahr darauf vom Kölner Erzbischof in Aachen zum König krönen lassen konnte. 1028

Von dem kinderlosen König Rudolf III. von Burgund, welcher schon den Kaiser Heinrich II. zu seinem Erben eingesetzt, dann aber selbst überlebt hatte, ließ sich Konrad als Erbe Heinrichs die Nachfolge in Burgund zusichern. Als sein Stiefsohn Herzog Ernst II. von Schwaben auf Grund der burgundischen Abkunft seiner Mutter Gisela das Reich für sich begehrte und seine Ansprüche mit Gewalt durchsetzen wollte, erlebte Konrad den ersten großen Erfolg seiner Staatskunst: Ernsts Vasallen verweigerten ihm den Gehorsam, weil der Kaiser ihr oberster Lehnsherr sei. Nach vergeblichen Vermittlungsversuchen wurde der Herzog endlich in die Reichsacht erklärt und im Schwarzwalde von königlichen Vasallen erschlagen[1]). Nach Rudolfs Tod 1030
erwarb der Kaiser die Königskrone von Burgund und **1033**
eroberte darauf das ganze Land.

Unterdessen hatte Konrad auch Krieg mit Polen zu 1028
führen gehabt. Unmittelbar nach Heinrichs II. Tode hatte —33
Herzog Boleslav sich den Königstitel angemaßt, war aber schon 1025 gestorben. Sein Sohn Mesko (Mieczislav) behielt den Titel bei und eröffnete 1028 den Krieg durch schreckliche Verheerung der deutschen Marken; um diese Zeit wurde das Zeitzer Bistum nach dem stärker befestigten Naumburg a. S. verlegt. Nach einigen mißglückten Versuchen zwang aber der Kaiser endlich den Polen, die Lausitzen abzu-

[1]) Die Sage hat ihn mit Liudolf, dem unglücklichen Sohne Ottos I., zu einer Person verschmolzen und zum Helden der wunderbarsten Abenteuer gemacht.

treten und sein Reich als Herzogtum zu Lehen zu nehmen. Durch geschickte Verhandlungen hatte Konrad den König Knud von Dänemark und Norwegen, welcher 1016 auch England erobert hatte, von einem Bündnis mit Mesko,
1035 seinem Verwandten, abgehalten; zur Sicherung der Nordgrenze trat er ihm die Mark Schleswig ab.

1036 —38 Ein Bürgerkrieg in Italien rief den Kaiser noch einmal über die Alpen. Hier hatten die Bistümer ihre Blütezeit, in erster Linie das Erzbistum Mailand. Die Bischofssitze waren zu großen Städten geworden, die Bischöfe befanden sich im Besitze der Grafschaften, der hohe Adel (Kapitane) war in ihren Lehensverband eingetreten und hatte sich vorzugsweise gerade in den Städten angesiedelt. Aber gegen Bischöfe und Kapitane erhoben sich jetzt die niederen Lehensträger (Valvassoren) und gewannen den Sieg. Die Besiegten riefen den Kaiser an, der sich aber nicht auf ihre Seite stellte, sondern auch hier die Erblichkeit der Lehen zum Gesetz erhob. Nachdem er noch in Unteritalien die Ordnung hergestellt und dem Herzog von Salerno die Belehnung des Normannen Rainulf mit der Grafschaft Aversa gestattet hatte, kehrte er heim.

1039 Doch er kam krank nach Deutschland zurück und starb bald darauf zu Utrecht; im Dom zu Speier, dessen Bau er begonnen hatte, fand er seine Ruhestätte.

§ 24. Heinrich III. (1039—56).

Von Speier aus unternahm Heinrich III. seinen Königsritt; dabei nahm er die durch den Tod des jüngeren Konrad erledigten Herzogtümer Rheinfranken und Kärnten an sich, auch Bayern und Schwaben behielt er zunächst. Dann zwang er den Herzog Bretislav von Böhmen, der sein Reich auf Kosten des verfallenden polnischen ausgedehnt und sich mit Ungarn verbündet hatte, zur Herausgabe seiner Eroberungen und zur Leistung des Lehenseides und 1041
eröffnete gleich darauf den Krieg gegen Ungarn, dessen 1042
König Peter von einer heidnischen Partei vertrieben worden —45
war. Nach einem großen Siege Heinrichs bei Menfö wurde der Gegenkönig hingerichtet, darauf erhielt Peter sein Königreich (mit der Leitha als Grenze) als deutsches Lehen zurück.

Heinrich III. war kriegerisch, persönlich tapfer und von durchgreifender Energie wie sein Vater, zugleich aber wissenschaftlich gebildet und ganz von den kirchlichen Reformgedanken erfüllt, die sein Vater mißachtet hatte. Die Vermählung mit Agnes von Poitou, aus dem Hause der Herzöge von Aquitanien, der Stifter und Beschirmer von Cluny, bestärkte ihn noch in seinem religiösen Eifer. In Frankreich, wo der Laienadel das Königtum unter seine Gewalt gebeugt hatte, suchte damals die zur Seite gedrängte Kirche der Schutzlosigkeit der unteren Stände inmitten der Fehden unter den Gewalthabern durch die absonderliche Einrichtung des Gottesfriedens (treuga Dei, unbedingte Waffenruhe für den größeren Teil jeder Woche und für die Dauer der kirchlichen Festzeiten) abzuhelfen, welche unter dem Einfluß Clunys 1041 auch in Burgund Eingang fand; in Deutschland war bei der Verbindung des Königtums mit der Kirche nach solchen außerordentlichen Maßregeln noch kein Bedürfnis.

Der Einspruch der Bischöfe gegen seine Entscheidung in kirchlichen Dingen veranlaßte den König zu einem Zuge 1046
nach Italien, wo sich drei Päpste um den Stuhl Petri —47
stritten. Indem er sich hier auf mehreren Synoden gegen die Simonie erklärte und selbst bereitwillig auf die Einnahmen bei der Besetzung der geistlichen Stellen verzichtete, gewann er, freilich auf Kosten des Königtums, einen Standpunkt, gegen den keine kirchliche Partei etwas einwenden konnte.

Zu Sutri und Rom wurden alle drei Päpste als der Simonie schuldig abgesetzt; an ihrer Stelle erhob Heinrich einen deutschen Bischof zum Papst, von welchem er sich am Weihnachtstage mit seiner Gemahlin zum Kaiser krönen ließ. Die Römer verliehen ihm den Patriziat der Stadt und damit die entscheidende Stimme bei jeder Papstwahl. Nachdem er noch in Unteritalien die Normannenfürsten als direkte Vasallen des Reiches mit Apulien, das sie den Griechen abgenommen, belehnt hatte, trat er den Rückweg an.

Noch dreimal hat der Kaiser später den päpstlichen Stuhl besetzt, jedesmal mit einem Bischof der deutschen Kirche, aber aus den in ihr noch seltenen Anhängern der cluniacensischen Ideen. Noch war die Reformpartei auf ihn angewiesen, der Papst verkehrte fast wie ein anderer Bischof am Hofe, und mit Leo IX. hielt Heinrich sogar wiederholt in Deutschland Synoden ab, um Simonie und Priesterehe zu bekämpfen. Durch das Papsttum beherrschte er die deutsche Kirche, aber er gestattete damit freilich diesem in Deutschland einen Einfluß, der in der Folgezeit verhängnisvoll wurde.

Je enger die Verbindung des Kaisers mit der Kirche wurde, desto mehr wurden die Laienfürsten ihm entfremdet. In Sachsen zog er sich durch Begünstigung des hochbegabten und ehrgeizigen Erzbischofs Adalbert von Bremen, der die nordische Mission in großem Maßstabe betrieb und zeitweilig damit umging, ein nordisches Patriarchat zu gründen, den Haß der billungischen Herzöge zu, die in Lüneburg ihren Hauptsitz hatten. Schwaben, Kärnten und Bayern gab Heinrich wieder aus der Hand, doch fand er sich 1053 veranlaßt, den Herzog Konrad von Bayern abzusetzen. Dieser ging zu den Ungarn, die ihren König Peter entthront hatten und noch nicht wieder unterworfen waren; das Herzogtum gab der Kaiser seinem dreijährigen Sohne Heinrich unter der Leitung des Bischofs von Eichstätt. Konrad zettelte

aber eine große Verschwörung süddeutscher Fürsten an, 1055
die zum Glück durch das reuige Geständnis, welches der Herzog Welf (III.) von Kärnten auf dem Sterbebette ablegte, noch rechtzeitig enthüllt wurde. Kärnten behielt der Kaiser seitdem für sich.

Am längsten machten ihm die lothringischen Großen zu schaffen. Gottfried (III.) der Bärtige, Herzog von Oberlothringen, beanspruchte auch Niederlothringen, weil sein Vater beide Herzogtümer gehabt hatte. Nach wiederholten Empörungen wurde er zeitweilig gefangen gehalten und verlor Oberlothringen an den elsässischen Grafen Gerhard, 1048
den Stammvater des Hauses, das bis 1735 in Lothringen geherrscht hat und jetzt in Österreich regiert. Nach seiner Freilassung vermählte sich aber Gottfried mit der verwitweten Markgräfin Beatrix von Tuszien, der mächtigsten Fürstin in Italien. Das wurde für den Kaiser der wichtigste Anlaß zu einem zweiten Römerzuge, von welchem er Beatrix 1055
mit ihrer Tochter Mathilde gefangen mitbrachte, während Gottfried vorher aus Italien entwichen war.

Im Bunde mit dem Papste durfte der Kaiser seine Stellung für unüberwindlich halten; aber er starb, noch **1056**
ehe er seine Mißerfolge ganz ausgleichen konnte, schon im 39. Jahre seines Lebens auf seiner Pfalz Bodfeld im Harz mit Hinterlassung eines sechsjährigen Sohnes Heinrich. Im ganzen war seine Tätigkeit mehr dem Papsttum als dem Reiche zugute gekommen und hatte Ideen gefördert, die schon eine königsfeindliche Richtung annahmen. Wie Konrad II. wurde Heinrich III. in Speier beigesetzt.

§ 25. Heinrich IV. (1056—1106). Seine Jugendjahre (—1075).

Für den jungen Heinrich IV., der schon 1053 zum König gewählt und danach in Aachen gekrönt worden war, über-

nahm die Kaiserin Agnes die Regierung. Ihr nächster Berater war der noch von Heinrich eingesetzte Papst Viktor II.; dieser starb jedoch 1057, und bei der Neuwahl wurde sie nicht gefragt. Den deutschen Bischöfen stand sie im allgemeinen fremd gegenüber; dafür suchte sie den Laienadel wieder für sich zu gewinnen, indem sie 1056 den abgesetzten Herzog Gottfried den Bärtigen zum Reichsverweser in Italien ernannte und ihm die Anwartschaft auf Niederlothringen[1]) verlieh, 1057 das erledigte Herzogtum Schwaben dem burgundischen Grafen Rudolf von Rheinfelden, 1061 Bayern dem sächsischen Otto von Nordheim und Kärnten dem schwäbischen Bertold von Zähringen übertrug. Aber auch an diesen fand sie keine feste Stütze: der Erzbischof Anno von Köln stiftete mit Otto von Nordheim u. a. eine
1062 Fürstenverschwörung an und brachte durch einen Gewaltstreich bei Kaiserswerth den jungen König in seine Hand.

Eine Synode deutscher Bischöfe nötigte Anno jedoch, die Regierung mit ihnen zu teilen. Der Hof, der unter Heinrich III. zuletzt in der Nähe der ergiebigen Silbergruben zu Goslar fast seßhaft geworden war, sollte wieder von Bistum zu Bistum wandern, und derjenige Bischof die laufenden Geschäfte leiten, in dessen Sprengel der König sich aufhalte. Maßgebenden Einfluß aber erhielten doch nur Anno von Köln und Adalbert von Bremen, die an Staatsklugheit, wie an Macht und Reichtum[2]) die anderen überragten. Anno begann sofort, sich und anderen Bischöfen große Schenkungen aus dem Krongute machen zu lassen, Adalbert aber wußte sich besonders die persönliche Zuneigung des jungen Königs, dessen Erziehung er mit Anno teilte, zu gewinnen. Als nach dem ripuarischen Rechte, das seit den Karolingern als

[1]) Er erhielt das Herzogtum 1065; nach seinem Tode (1069) folgte ihm sein Sohn Gottfried der Buckelige, der 1076 kinderlos starb.

[2]) Wie Köln der Mittelpunkt der rheinischen Ausfuhr nach England (Wein), so war Bremen der Hauptplatz des nordischen Handels (Pelzwerk).

Stammesrecht der Könige galt, Heinrich IV. im Alter von 15 Jahren für mündig erklärt wurde, war der Bremer 1065
Erzbischof am Hofe allmächtig. Aber das einmütige Verlangen aller Fürsten nötigte den König, schon 1066 Adalbert aus seiner Nähe zu entfernen. Eine Erhebung der billungischen Herzöge machte dessen stolzen Plänen ganz und gar ein Ende. In demselben Jahre erschlugen die Abodriten ihren christlichen Herzog Gottschalk.

Es war das nämliche Jahr, in welchem Herzog Wilhelm von der Normandie durch die Schlacht bei Hastings das angel- 1066
sächsische Reich in England stürzte.

Die Fürsten hatten indessen von Adalberts Sturz keinen Vorteil. Der König, der sich damals mit Berta von Susa, der Tochter des Markgrafen von Savoyen und Turin, vermählte, hielt nach wie vor Hof in Goslar und blieb dem fürstlichen Einfluß unzugänglich. Mehr als die Großen des Reiches galten jetzt bei Hofe einige schwäbische Grafen und königliche Ministerialen. Der einzige Fürst, der sich noch der königlichen Gunst erfreute, Otto von Nordheim, verlor auf Grund einer Mordklage das Herzogtum Bayern, 1070
das nun dem Grafen Welf (IV.), einem Sohne Azzos von Este und Neffen Welfs (III.) von Kärnten, gegeben wurde. Ein Aufstand, den Otto mit dem sächsischen Herzog Magnus unternahm, ward niedergeworfen. Magnus blieb Gefangener des Königs, der gleichzeitig durch die Anlage zahlreicher Burgen um den Harz herum seine Stellung in Sachsen befestigte, auf Grund der allgemeinen Verpflichtung zum Burgenbau auch Freie und Edle zum Frondienst zwang, durch rücksichtslose Einforderung der fälligen Servitien alle Umwohner drückte und mittels des verhaßten Inquisitionsverfahrens, das auf dem Befragen selbstgewählter Zeugen beruhte und jeden Gegenbeweis ausschloß, abhanden gekommenes Königsgut gerichtlich einklagte.

Die wachsende Erbitterung benutzte Otto von Nordheim,
1073 um einen Sachsenaufstand zu erregen. Mit dem Heer-
—75 banne der Ostsachsen erschien er vor der Harzburg und forderte die Niederreißung der königlichen Burgen. Heinrich entkam jedoch ohne ein Zugeständnis auf Waldwegen und fand unerwartete Hilfe bei den rheinischen Städten (vorab in Worms), deren hofrechtliche Bevölkerung bei dem steigenden Wohlstande eben damals ihren Bischöfen selbständiger entgegenzutreten anfing. Durch Privilegien gewann sie der König noch mehr und nötigte dadurch auch die Bischöfe, welche die Herrschaft über ihre Städte zu verlieren fürchteten, zum Anschluß. Noch im Februar 1074 zog er mit einem kleinen Heere gegen die Sachsen, der grimmige Winter ließ es aber zu keiner Schlacht kommen; zu Gerstungen mußte der König in die Niederreißung der Burgen willigen und Verzeihung gewähren, dafür geleiteten ihn die Sachsen selbst nach Goslar.

Aber die Sachsen verdarben ihre Sache, indem sie in blinder Wut nicht nur die Burgen, sondern auch die Kirchen darin zerstörten und Gräber der königlichen Familie schändeten. Am Weihnachtsfeste 1074 scharte sich in Straßburg eine glänzende Fürstenversammlung um den König, und dieser bewährte sich hier als Enkel Konrads II., dem er auch äußerlich glich, indem er durch gewandte Verhandlung die einzelnen Fürsten bewog, ihm für einen Feldzug gegen die Sachsen Hilfe zu leisten. Mit einem großen Reichsheere traf
1075 er dann bei Hohenburg an der oberen Unstrut auf das Heer der Ostsachsen, zu welchem Otto nicht nur den sächsischen Adel mit seinen Vasallen, sondern auch die seit einem Jahrhundert unkriegerisch gewordenen Bauern aufgeboten hatte. Nach heißem Kampfe, bei welchem die Schwaben den ersten Angriff als ihr Ehrenrecht in Anspruch nahmen, wurden die sächsischen Reiter auseinandergesprengt, das hilflose Fußvolk

aber fast gänzlich zusammengehauen. Bald darauf unterwarfen sich die Sachsen; zahlreiche Güter wurden eingezogen, die königlichen Burgen wieder aufgebaut und vermehrt. Heinrich stand auf der Höhe seiner Macht.

§ 26. Heinrich IV. im Kampfe mit Gregor VII. und den deutschen Fürsten.

Unterdessen hatte das Papsttum Zeit gehabt, sich auf dem von Heinrich III. gelegten Grunde mächtig zu erheben. Der leitende Mann am päpstlichen Hofe war schon seit Leo IX. der Cluniacensermönch Hildebrand. Auf seinen Betrieb wurde unter Papst Nikolaus II. ein Wahldekret 1059
festgestellt, welches die Papstwahl den Kardinälen, d. h. den Bischöfen der Diözese Rom, den Geistlichen der römischen Hauptkirchen und den Diakonen der Stadt, übertrug und dadurch die Mitwirkung des römischen Adels ebensowohl wie der deutschen Bischöfe ausschloß. Zugleich erschien der Papst mit einer doppelten Krone, die im 14. Jahrhundert zu einer dreifachen umgestaltet wurde, zum Zeichen, daß ihm Kaisertum und Königtum von Gott übertragen seien und nur durch ihn an andere verliehen werden könnten. In demselben Jahre empfing er von den Normannen, welche jetzt ganz Unteritalien erobert hatten, den Lehenseid. Der scharfe Einspruch der deutschen Bischöfe fand von seiten der Kaiserin keine Unterstützung und seit 1062 in Anno einen sehr schlechten Verfechter.

Endlich bestieg Hildebrand selbst als Gregor VII. den 1073
päpstlichen Stuhl und erneuerte sogleich die alten Beschlüsse —85
gegen Simonie und Priesterehe. Eine deutsche Synode antwortete darauf mit fast einstimmiger Ablehnung des Zölibates (der Ehelosigkeit der Geistlichen). Gregor aber enthob zahlreiche Bischöfe ihres Amtes und verhängte über fünf Räte

des Königs, die schon früher einmal wegen Simonie gebannt worden waren, aufs neue den Bann. Zugleich sprach er es zum ersten Male aus, daß überhaupt die Investitur der Geistlichen durch Laienhand (also auch durch den König) zu verwerfen sei. Heinrich behielt die gebannten Räte bei und besetzte in alter Weise, ohne den Papst zu fragen, sogar italienische Bistümer. Da forderte Gregor von ihm die Entlassung der Räte unter Androhung des Bannes. Ein solches Vorgehen des Papstes war bis dahin unerhört, und der König erwiderte es auf Grund eines Beschlusses von
1076 26 Bischöfen zu Worms bündig mit der Absetzung Gregors. Aber er hatte seinen Gegner unterschätzt.

Zwar die lombardischen Bischöfe, die noch mehr als die rheinischen durch eine Freiheitsbewegung der unteren Stände, welche sich gleichzeitig mit cluniacensischen Ideen verquickt hatte (die sogenannte Pataria), im Besitz ihrer Städte bedroht und darum mit dem römischen Stuhle verfeindet waren, stimmten dem Beschlusse der Deutschen zu. Eine römische Synode aber geriet durch die Botschaft des Königs in solche Erregung, daß die Boten nur durch Gregors Einschreiten dem Tode entgingen. Inmitten dieser Synode
1076 sprach Gregor den Bann über Heinrich aus, verbot ihm die Regierung und entband die Untertanen ihres Eides. Dieser Spruch übte sofort in Deutschland seine Wirkung: die Absetzung des Königs, der eben damals in Gottfried (IV.) dem Buckeligen von Niederlothringen einen treuen Freund verlor, entsprach ganz den Wünschen der oberdeutschen Herzöge, die schon längst bereuten, ihm gegen die Sachsen geholfen zu haben; die Sachsen empörten sich von neuem, und von den Bischöfen suchte einer nach dem anderen seinen Frieden mit Rom. Im Herbst traten die Fürsten zu Tribur zusammen, um über eine neue Königswahl zu verhandeln; ihnen gegenüber stand Heinrich bei Oppenheim mit dem

letzten Reste seiner Getreuen zum Verzweiflungskampfe bereit. Doch es kam zu einem Vertrage: Heinrich sollte die gebannten Räte und Bischöfe aus seiner Umgebung entlassen und in einem Schreiben an den Papst Gehorsam und Genugtuung versprechen; die Fürsten aber luden den Papst ein, auf Lichtmeß nach Augsburg zu kommen und zu entscheiden. Dort hofften sie den König zu demütigen und dann doch abzusetzen, wenn er sich nicht binnen Jahr und Tag vom Banne gelöst hätte.

Diese Pläne durchkreuzte Heinrich in gänzlich unerwarteter Weise, indem er mitten im Winter, nur von seiner Gemahlin Berta, seinem dreijährigen Söhnchen und wenigen Dienstmannen begleitet, heimlich auf Umwegen durch Burgund unter den größten Beschwerden die verschneiten Alpen überstieg und den Papst, der, schon im Begriff nach Deutschland zu reisen, erschreckt zur Markgräfin Mathilde in die feste Burg Canossa (sw. von Parma) flüchtete, durch dreitägige Buße zur Aufhebung des Bannes zwang. Wohl war **1077**
es ein klägliches Schauspiel, daß ein deutscher König im Büßerhemd auf den erlösenden Spruch des Papstes warten mußte; doch hatte eine solche Demütigung nach der Anschauung der Zeit nichts Entehrendes, zumal da sie dem Papste keineswegs einen Triumph bereitete, sondern ihm vielmehr die Fahrt nach Augsburg vereitelte. Nicht aus Mitleid mit den Bitten und Tränen des Königs entschloß sich Gregor zur Zurücknahme des Bannes, sondern weil er dem mit furchtbarer Entschlossenheit ausharrenden Büßer die Absolution endlich nicht länger verweigern konnte. So war nicht Gregor, sondern Heinrich der Sieger von Canossa.

Zunächst freilich schien der König wenig erreicht zu haben, da sich nun auch die lombardischen Bischöfe, die ihm Waffenhilfe angeboten hatten, durch die Ablehnung derselben gekränkt zeigten, die deutschen Laienfürsten aber mit 13 Bischöfen

1077 dennoch zu Forchheim einen neuen König wählten.
—80 Die Wahl fiel auf Rudolf von Schwaben, der sogleich auf die Investitur der Bischöfe und auf die Erblichkeit seines Königtums verzichten mußte. Aber es war doch nicht gleichgültig, daß das unzweifelhafte Recht jetzt auf Heinrichs Seite lag: Heinrich fand alsbald nach seiner Rückkehr Hilfe bei dem Herzog von Böhmen (dem er 1086 den Königstitel verlieh), den bayerischen und fränkischen Grafen, der Mehrzahl der Bischöfe und den rheinischen Städten, zu denen auch Würzburg trat. Gregor sah machtlos dem Kampfe zu, und als er endlich den Bann erneuerte, machte er damit keinen Eindruck mehr. Die königstreuen Bischöfe erklärten ihn zum zweiten Male für abgesetzt und wählten einen neuen Papst, Clemens III. In demselben Jahre erfocht Rudolf einen
1080 glänzenden Sieg bei Mölsen in der Nähe von Lützen, wurde aber durch Verlust der rechten Hand schwer verwundet und starb am Abend der Schlacht.

Heinrich konnte nun den deutschen Krieg seinem Schwiegersohne Friedrich von Staufen überlassen, dem er das
1081 Herzogtum Schwaben gegeben hatte, und zog nach Italien.
—84 Durch lombardisches und byzantinisches Geld unterstützt, eroberte er endlich Rom und empfing von Clemens III. die
1084 Kaiserkrone. Gregor, in der Engelsburg eingeschlossen, wurde durch den Normannenherzog Robert Wiskard befreit,
1085 starb aber bald darauf zu Salerno.

Unterdessen hatten Heinrichs Gegner in Deutschland den
1081 lothringischen Grafen Hermann von Salm zum König
—88 gewählt, aber der Tod Ottos von Nordheim (1083) lähmte ihre Kraft. Zugleich hielt vom Bistum Lüttich her der Gottesfriede nun auch in Deutschland seinen Einzug; der innere Krieg hatte das Land reif dazu gemacht. Durch schwere Erfahrungen geläutert, kämpfte der Kaiser nur noch für die Wiederherstellung der alten Verfassung, und seine gerechte

Sache fand immer neue Anhänger. Nicht einmal der große Sieg des Gegenkönigs bei Pleichfeld (in der Nähe von Würzburg) konnte ihm schaden; 1088 starb Hermann, 1090 1088
auch Heinrichs letzter Gegner in Sachsen, der Markgraf Ekbert II. von Meißen, dessen Mark damals an das Haus 1089
Wettin kam, welches noch heute da regiert.

§ 27. Heinrich IV. und Urban II. Der erste Kreuzzug (1095—99).

Die Anhänger Gregors hatten auch nach seinem Tode Clemens III. nicht anerkannt, sondern einen eigenen Papst erwählt. Dessen Nachfolger, Urban II., versuchte den erlöschenden deutschen Krieg noch einmal anzufachen, indem er den Sohn Welfs (IV.) von Bayern, den 17jährigen Welf (V.), mit der reichen Markgräfin von Tuszien, der 43jährigen Mathilde, vermählte. Das gab Heinrich IV. Anlaß zu einem zweiten Römerzuge. Schon hatte er Mathilde fast zur 1090
Unterwerfung gezwungen, als er eine Niederlage erlitt und —97
die lombardischen Städte sich wieder gegen ihre kaiserlich gesinnten Bischöfe empörten. Dieses neue Unglück des noch immer gebannten Kaisers ließ nun aber auch seinen eigenen Sohn an ihm irre werden: der junge König Konrad, 1087 zu Aachen gekrönt, seit 1076 Herzog von Niederlothringen, trat zu Urban über, empfing darauf die lombardische 1093
Krone und leistete dem Papste denselben Lehenseid für Oberitalien, wie die Normannenfürsten für Unteritalien (wozu sie jetzt auch Sizilien erobert hatten). Von Deutschland abgeschnitten, war der Kaiser in einen Winkel der Lombardei zurückgedrängt.

Nach diesem großen Erfolge hielt Urban die Zeit für gekommen, den schon von Gregor VII. eifrig betriebenen Plan eines Kreuzzuges zur Eroberung des Heiligen Landes wieder aufzunehmen.

Das Kalifat war im 10. Jahrhundert zu einer bloß geistlichen Würde herabgesunken und hatte die weltliche Macht an den Befehlshaber der Leibwache, den Emir al Omra, verloren. Diesem gegenüber aber hatten die Statthalterschaften der einzelnen Länder eine größere Selbständigkeit gewonnen, vorab die Dynastie der Fatimiden (seit 970) im Besitz von ganz Nordafrika. Jenseits des Oxus hatte um das Jahr 1000 Seldschuk an der Spitze türkischer Horden eine eigene Dynastie begründet, und von da aus hatten die seldschukischen Türken das ganze vordere Iran, Armenien, Mesopotamien, Kleinasien und Syrien nebst Palästina erobert, ihr Gebiet aber war in mehrere Reiche unter „Sultanen" zerfallen. Deren Uneinigkeit benutzte der griechische Kaiser Alexius (1081—1118), um nicht ohne Erfolg die Rückeroberung Kleinasiens zu versuchen. Um dieselbe Zeit durchzog der fanatische Einsiedler Peter von Amiens Frankreich, um allerorten das Volk, das sich seit der Einführung des Gottesfriedens in zunehmender religiöser Erregung befand, zur Befreiung der heiligen Stätten aufzufordern. Als nun gar von Alexius selbst ein Gesuch um Hilfe gegen die Seldschuken einlief, nahm Urban II. (1088—99) den günstigen Zeitpunkt wahr, um sich selbst an die Spitze dieser Bewegung zu stellen.

1095 Auf einem großen Konzil zu Clermont in Frankreich predigte der Papst den Krieg gegen die Ungläubigen und riß durch seine Beredsamkeit die Anwesenden zu solcher Begeisterung hin, daß sie mit dem Rufe „Gott will es" einstimmig den Kreuzzug beschlossen und sich zu Tausenden das rote Kreuz, das die Teilnehmer kennzeichnete, anheften ließen.

Urban hatte Großes erreicht; unzweifelhaft war er in diesem Augenblicke das Haupt des romanischen Teiles der Christenheit. Die unnatürliche Verbindung Welfs mit Mathilde war unnötig geworden und ging auseinander. Die Welfen söhnten sich mit dem Kaiser aus, und als Heinrich IV. nach Deutschland zurückkehrte, sah er sich wieder vom ganzen Volke als Herrscher anerkannt. Der junge Konrad wurde abgesetzt († 1101 in Italien), an seiner
1099 Stelle sein jüngerer Bruder Heinrich V. zu Aachen gekrönt.

Unterdessen war der Kreuzzug wirklich zustande gekommen. 1095
Fast ein Jahr ging noch über den Vorbereitungen hin; schlecht —99
geordnete Haufen Ungeduldiger unter Peter von Amiens u. a. zogen voran, wurden aber unterwegs fast gänzlich aufgerieben. Erst im Winter 1096/7 sammelte sich das Heer der großen Herren (zumeist aus Frankreich, aus Deutschland besonders Gottfried (V.) von Bouillon, seit 1088 Herzog von Niederlothringen, mit seinen Brüdern) allmählich in Konstantinopel. Das Jahr 1097 brachte sie nach manchem heißen Kampfe und unsäglich mühevollem Marsche bis vor die Mauern von Antiochia. Nach siebenmonatlicher Belagerung eroberten die Kreuzfahrer endlich die Stadt, in der sie alsbald selbst von dem Emir Kerboga von Mosul mit einem ungeheuren Heere belagert wurden. Nur wie durch ein Wunder entging die eingeschlossene Menge dem sicheren Verderben. Die Auffindung der heiligen Lanze entzündete in den von Hunger und Strapazen Entkräfteten eine solche Begeisterung, daß sie sich mit Ungestüm auf die des Sieges schon gewissen Feinde warfen und dieselben völlig auseinandersprengten. Die notwendige Erholung und die Zwietracht der Fürsten verzögerten den Vormarsch, bis endlich 1099 Jerusalem erstürmt wurde. Die Herrschaft über das eroberte Land nahm Gottfried von Bouillon als „Beschützer des heiligen Grabes" an, nach seinem Tode regierte sein Bruder Balduin als erster christlicher König von Jerusalem. Neben dem ziemlich machtlosen Königtum übernahmen bald darauf die geistlichen Ritterorden der Johanniter und Templer den Schutz des Heiligen Landes.

§ 28. Heinrichs IV. letzte Jahre. Heinrich V. (1106—25).

Nicht lange erfreute sich der Kaiser seiner Ruhe. Der Friede, als dessen Schützer er überall auftrat, hob die Leistungsfähigkeit des Ackerbaues, den Wohlstand der Städte und damit die Selbständigkeit der unteren Stände, brachte aber zugleich die Masse der freien Vasallen in die bitterste Not. Ihre Zahl war während des Krieges ungeheuer gestiegen; im Frieden aber sie auf ehrliche Weise zu erhalten, war geradezu unmöglich. Hier hätte ein neuer Kreuzzug Luft schaffen können: Heinrich IV. selbst erklärte seine Bereitschaft zu

einem Zuge nach Palästina, aber der Bann, den Urbans Nachfolger Paschalis II. gegen ihn erneuerte, war ihm
1104 hinderlich. Da empörte sich der junge Heinrich V. an der
—6 Spitze der unzufriedenen bayerischen Vasallen gegen seinen Vater und gewann durch die heuchlerische Erklärung, daß der über diesen verhängte Bann der Grund seines Abfalls sei, sofort die gregorianische Partei der Geistlichkeit. Wieder waren die Städte der treuste Hort des alten Kaisers; die Bischöfe aber und die Vasallen verhielten sich schwankend, und als das kaiserliche und das königliche Heer sich am Regen gegenüberstanden, ging das Heer des Kaisers zu seinem Sohne über. Heinrich IV. zog sich nach Köln zurück; der König berief einen Reichstag nach Mainz, zu dem auch sein Vater kommen sollte. Auf dem Wege dahin ließ sich der Kaiser durch die erheuchelte Unterwerfung seines Sohnes täuschen, wurde dann gefangen und später in Ingelheim zur Abdankung gezwungen. Doch die Städte blieben ihm treu, und er entkam nach Lüttich. Noch einmal entbrannte
1106 der Krieg am Niederrhein: da starb Heinrich IV. zu Lüttich. Auch nach dem Tode gönnte man dem Gebannten die Ruhe nicht: fünf Jahre lang stand sein Sarg, den Heinrich V. nach Speier hatte bringen lassen, in einer ungeweihten Kapelle am Dom.

Heinrich V. fand nun im ganzen Reiche Anerkennung. Da der Papst das Investiturverbot in schroffster Weise wiederholte und sowohl in Ungarn als auch in England und Frankreich zur Anerkennung brachte (wo es freilich auch nicht so an die Grundlagen der Verfassung rührte wie in Deutsch-
1110 land), zog Heinrich V. mit einem Heere von 30000 Rittern
—11 und ihren Knechten nach Italien, um die Kaiserkrone zu gewinnen und den Streit zu beenden. Eine Partei am päpstlichen Hofe erkannte selbst, daß das Königtum die Verfügung über die weltlichen Mittel der deutschen Kirche nicht aufgeben konnte, wenn es sich nicht der Hälfte seiner Macht berauben wollte. Durch deren Vermittlung schloß Heinrich hinter dem Rücken seiner Bischöfe mit Paschalis II. einen von seiner Seite kaum ernst gemeinten Vertrag, wonach er auf die Investitur verzichten, die Kirche aber dafür alle Regalien, d. h. alle ihr im Laufe der Jahrhunderte von den Königen übertragenen Besitztümer und Rechte, herausgeben sollte. An dem stürmischen Widerstande der deutschen Bischöfe scheiterte diese Verabredung; Heinrich aber benutzte den erlangten Einlaß in St. Peter, um den Papst und die anwesenden Kardinäle gefangen zu nehmen und ihn dann zu urkundlicher Anerkennung des königlichen Investiturrechts und zur Kaiserkrönung zu zwingen.

1111

Als Kaiser trat Heinrich V. selbst wieder in die Fußstapfen seines Vaters, dessen Leiche er nun im Dom zu Speier beisetzen ließ. Er begünstigte die bischöflichen Ministerialen gegen die Vögte, die Städte gegen die Bischöfe und suchte die durch Vermehrung der Lehen während des Krieges sehr verringerten Erträge der kirchlichen wie der königlichen Güter schärfer zusammenzufassen. Aber die Rücksichtslosigkeit, mit der dies geschah, dazu insbesondere die gewaltsame Einziehung erledigter Reichslehen riefen bald einen neuen Fürstenaufstand hervor, dessen Seele der Herzog Lothar von Sachsen war, der im Jahre 1106 den letzten Billung beerbt hatte. Selbst Heinrichs vertrauter Berater, sein Kanzler Adalbert, den er zum Erzbischof von Mainz erhoben hatte, vermochte in dieser Stellung nicht lange des Kaisers Freund zu sein; auch die Städte fanden bald seine Herrschaft drückender als die der Bischöfe. Und woran der Papst durch seinen Eid verhindert war, das taten andere für ihn: schon vordem hatte eine Synode zu Rom den Vertrag widerrufen, eine zweite zu Vienne den Bann über den Kaiser ausgesprochen, jetzt wurde auf einer dritten zu Beauvais der

1115 Bann erneuert. Am Welfesholze wurde ein kaiserliches Heer unter dem Grafen Hoyer von Mansfeld von den Sachsen geschlagen.

Der Tod der „großen Gräfin" Mathilde von Tuszien
1116 rief Heinrich V. zum zweiten Male nach Italien, wo
—18 er sich in den Besitz ihres reichen Erbes setzte, während er den Krieg in Deutschland seinen staufischen Neffen[1]) Friedrich II. von Schwaben und Konrad überließ. Durch planmäßige Erbauung von Burgen, die sie mit ihren zahlreichen Vasallen und Ministerialen besetzten, brachten die Staufer allmählich die ganze oberrheinische Tiefebene in ihre Hände; eine gleich geschlossene Macht bildete sich Lothar in Sachsen. Nach seiner Rückkehr griff der Kaiser nicht ohne Erfolg wieder in den Krieg ein: vor der letzten Entscheidung aber einigten sich die Parteien und drängten sich auch als Schiedsrichter
1122 zwischen Kaiser und Papst. Das Wormser Konkordat teilte die Investitur der Bischöfe und Reichsäbte zwischen Königtum und Kirche in der Weise, daß die Wahl in Gegenwart des Königs oder seines Bevollmächtigten stattfinden und in streitigen Fällen nach Entscheidung des Erzbischofs und der zugehörigen Bischöfe von ihm bestätigt werden, darauf die Übertragung der Regalien mittels Zepters durch den König, die kirchliche Investitur mit Ring und Stab aber durch den Papst oder seinen Vertreter erfolgen sollte. Aus der Einsetzung wurde dadurch eine Belehnung, das Lehenswesen durchdrang nun auch die kirchlichen Verhältnisse: der Bischof oder Abt empfing sein geistliches Amt hinfort allein von der Kirche, seine weltlichen Besitzungen und Rechte aber

[1]) Heinrich IV.

Heinrich V. — Agnes — Friedrich (I.) von Schwaben (1079—1105)

Friedrich (II.) v. Schw. (1105—46) — Konrad III.

Friedrich I.

als Lehen vom König. Doch machte Papst Calixt II. diese Zugeständnisse nur dem Kaiser Heinrich V. persönlich, nicht seinen Nachfolgern.

Der innere Krieg erlosch endlich. Am Ende desselben finden wir die kriegerischen Ministerialen (Dienstmannen) den freien Vasallen (Lehensleuten) gleichgestellt, und beide Klassen verschmelzen in einen Stand der Ritter, der sich als ein neuer (niederer) Adel scharf von den Bauern und Bürgern scheidet. Die Kirchen suchen ihre durch die Lehensvergabungen geschwächten Einkünfte vornehmlich aus dem Ertrage der Märkte und Zölle und dem Zins der ihrem Schutze anvertrauten Juden zu erhöhen. Daneben finden wieder in größerem Maßstabe Rodungen statt, besonders in den noch immer großen Waldungen von Mittel- und Norddeutschland.

Ein besonderes Verdienst um diese Kolonisation hat sich der neue Orden der Cistercienser erworben, der sich die Reform des Klosterlebens zum Ziele setzte, wie der um dieselbe Zeit gegründete Orden der Prämonstratenser eine sparsamere und strengere Erziehung der bischöflichen Geistlichkeit; jedes Cistercienserkloster war auf Waldboden gegründet und betrachtete den Ackerbau als eine seiner vornehmsten Aufgaben. Ein neues Gebiet eröffnete sich diesen Orden damals bei den slavischen Pommern, welche Herzog Boleslav von Polen unterworfen hatte und seit 1124 durch den Bischof Otto von Bamberg bekehren ließ.

Heinrich V. war nicht beliebt, da seine Klugheit und Tatkraft oft in Hinterlist und Gewalttätigkeit ausartete. Er starb wie sein Urgroßvater Konrad II. zu Utrecht; auch 1125
seine Leiche nahm die Kaisergruft zu Speier auf.

Neben dem Dom von Speier gehören noch zwei Hauptwerke des romanischen Baustils, der Dom von Mainz und — in seinen älteren Teilen — der von Worms, der Zeit der salischen Kaiser an; auch Köln hat einige romanische Kirchen (besonders Maria am Kapitol und Apostelkirche), die teilweise aus der Zeit Annos stammen. In Italien trägt die Basilika des heiligen Ambrosius zu Mailand vorwiegend romanischen Charakter; nach byzantinischem Vorbild wurde zu jener Zeit die Kirche San Marco in Venedig errichtet, zunächst als ein Ziegelbau, der im 13. Jahrhundert mit Marmor umkleidet wurde.

Quellen. Eine Lebensbeschreibung Konrads II. verdanken wir seinem Kaplan Wipo. Die Hauptquellen für Heinrichs III. Zeit sind die Annalen von Niederaltaich (—1076, von 1040 an selbständig und wohl auch zum großen Teil gleichzeitig) und die Chronik Hermanns von Reichenau, die besonders von 1040 an bis 1054, dem Todesjahre des Verfassers, eine ausführliche, gleichzeitige und zuverlässige Darstellung der Zeitverhältnisse gibt. Eine Fortsetzung bis 1060 rührt von Hermanns Schüler Bertold her; dessen Arbeit reichte noch weiter, ist aber von da an nur auszugsweise neben anderen Bestandteilen in einer Kompilation von St. Blasien (—1074) erhalten, welcher in dem leider nur durch einen alten Abdruck bekannten Kodex eine weitere Fortsetzung von 1075—80 folgte. Dem Auszuge bis 1074 hängte Bernold (später Mönch in St. Blasien) eine Fortsetzung an, die er bis zu seinem Todesjahre 1100 weitergeführt hat. Bertold ist königlich gesinnt; der Fortsetzer von 1075—80 und Bernold sind Heinrichs entschiedene Feinde. Ein Verehrer Adalberts von Bremen, der Bremer Domscholastiker Adam, schrieb nach dessen Tode eine Geschichte des Erzbistums Hamburg-Bremen in vier Büchern, von denen das dritte ganz den Taten des Erzbischofs gewidmet ist, während das vierte eine Beschreibung der nordischen Lande enthält, für deren Geschichte sein Werk von grundlegender Bedeutung ist. Mehr eine Parteischrift als ein Geschichtswerk ist das 1082 verfaßte Werk des Magdeburger, später Merseburger Geistlichen Brun vom Sachsenkriege, voll leidenschaftlichen Hasses gegen Heinrich IV., ohne Wahrheitsliebe und wimmelnd von ungenauen und unrichtigen Angaben. Umgekehrt sind das 1075 mit großer Anschaulichkeit geschriebene Epos vom Sachsenkriege und das (wahrscheinlich von demselben Verfasser) nach 1106 mit warmer Verehrung für den dahingeschiedenen Kaiser verfaßte Leben Heinrichs IV. parteiisch für den letzteren. Mit außerordentlicher rhetorischer Gewandtheit und sicherer Beherrschung der Sprache, scheinbar leidenschaftslos und objektiv, aber mit vollkommener Gleichgültigkeit gegen die geschichtliche Wahrheit, sobald dieselbe sich mit der gegen Heinrich IV. gerichteten Tendenz oder auch nur mit der Rhetorik nicht recht vertragen will, sind die jüngeren Hersfelder Annalen geschrieben, die bis 1039 die älteren Annalen und deren Fortsetzung exzerpieren und auf drei Fünftel ihres Inhalts nur die Jahre 1073—77 behandeln. Der Verfasser ist vielleicht mit dem Abte Hartwig (1072—90) identisch; jedenfalls scheint der herkömmliche Name Lampert erst im 15. Jahrhundert willkürlich erfunden zu sein.

Kaum geringere Sprachgewandtheit und Gelehrsamkeit, aber gepaart mit Gewissenhaftigkeit und gerader, edler Gesinnung, zeichnen die Schriften Sigeberts von Gemblour aus, welche zum Teil geschichtliche Stoffe, zum Teil die politischen oder kirchlichen Fragen der Zeit behandeln. Sein Hauptwerk ist seine Chronik —1111, eine chronologische Übersicht der Weltgeschichte, die großes Ansehen genoß, für uns freilich nur von geringerem Werte ist, da sie ihrem Zweck entsprechend nur weniges erhält, das nicht anderswoher schon bekannt wäre. Sie ist schon benutzt in den späteren Ausgaben der umfassenden, mit erstaunlichem Fleiß zusammengestellten und klar, verständig und übersichtlich geschriebenen Weltchronik des Priors Frutolf von Michelsberg zu Bamberg (—1101), welche von dem Abte Ekkehard von Aura (bei Kissingen) mehrmals überarbeitet und bis 1125 fortgesetzt worden ist. Eine wichtige gleichzeitige Quelle für die Regierung Heinrichs V. sind die um 1105 begonnenen Paderborner Annalen, die nicht selbst erhalten, aber aus verschiedenen jüngeren Werken mit ziemlicher Sicherheit wiederhergestellt sind. Mit besonderer Berücksichtigung Lothringens verfaßte der Abt Hugo von Flavigny, der selbst mitten im Streite der Parteien stand, von 1090 an eine Weltchronik bis 1102. In Lüttich gebildet, wurde Cosmas von Prag mit seiner Chronik bis 1125 der Vater der böhmischen Geschichtschreibung. Über den ersten Kreuzzug sind wir vorzugsweise durch französische Geschichtschreiber unterrichtet, besonders durch den Provençalen Raimund, den normannischen Verfasser der Gesta Dei per Francos und den Lothringer Fulcher, die den Zug selbst mitmachten. Spätere Autoren, wie Albert von Aachen und Wilhelm von Tyrus, haben die Geschichte nach mündlichen Berichten märchenhaft ausgeschmückt und verfälscht.

Neben zahlreichen anderen erzählenden Schriften setzt uns ein reiches Material an Briefen, Urkunden und Aktenstücken in den Stand, die Darstellung der genannten Hauptquellen zu ergänzen und zu berichtigen. Zum ersten Male wurde durch den Investiturstreit auch ein lebhafter öffentlicher Meinungsaustausch angeregt; die gesammelten Streitschriften (Libelli de lite) füllen drei Quartbände der Mon. Germ.

III. Das Reich im Zeitalter der Hohenstaufen.

1. Kapitel.

Lothar und die ersten staufischen Herrscher (1125—97).

§ 29. Lothar von Sachsen (1125—37).

Wieder wie vor hundert Jahren versammelten sich die deutschen Stämme bei Mainz zur Königswahl. Nach 1125
den früher befolgten Grundsätzen konnte nur ein Thronbewerber in Frage kommen: Herzog Friedrich (II.) von Schwaben, durch seine Mutter ein Enkel Kaiser Heinrichs IV., dem Heinrich V. noch im Sterben seine Güter übertragen hatte. Aber die hohe Geistlichkeit unter der geschickten Führung des ränkevollen Adalbert von Mainz setzte alles daran, einen kirchlicher gesinnten Fürsten auf den Thron zu bringen. Aus den vier Stämmen der Bayern, Schwaben, Franken (mit den Lothringern) und Sachsen wurden zunächst für die Vorverhandlung je 10 Fürsten auserwählt, und diese 40 schlugen Friedrich von Schwaben, Lothar von Sachsen und Leopold (III.) von der bayerischen Ostmark als gleich würdig vor. Zwar lehnten die beiden letzteren ab, aber

Friedrichs Weigerung, jeden, auf den die Wahl fallen würde, anzuerkennen, verstimmte die Wähler: schließlich wurde einstimmig **Lothar gewählt** und darauf, wie es seit der Krönung Heinrichs III. herkömmlich geworden war, vom Erzbischof von Köln zu Aachen gekrönt.

Zum ersten Male mußte jetzt zwischen Reichsgut und königlichem Hausgut unterschieden werden, da die Staufer sich mit dem Erbe Heinrichs V. eine Menge Reichsgüter zugeeignet hatten. Als Friedrich die Herausgabe verweigerte, wurde die **Reichsacht** über ihn verhängt. Gegen ihn gewann Lothar den welfischen Herzog **Heinrich den Stolzen von Bayern**, den er mit seiner Tochter und Erbin Gertrud vermählte. Da auch die rheinischen Bischöfe und Städte zu ihm hielten, so sahen sich die Staufer genötigt, in Italien Mehrung ihrer Macht zu suchen. Friedrichs Bruder **Konrad**
1127 ließ sich von seinen Anhängern zum **Gegenkönig** wählen
—35 und erwarb darauf auch die lombardische Krone; aber auch so vermochten die Brüder sich nicht zu behaupten.

In **Niederlothringen** setzte Lothar den Herzog Gottfried VI. 1128 ab und erhob den Grafen Walram von **Limburg** zum Herzog. Da aber Gottfried sich in **Brabant** behauptete, so standen sich in Niederlothringen zwei Herzogtümer gegenüber, und die herzogliche Gewalt ging ein.

Nicht lange darauf fand eine **zwiespältige Papst-**
1130 **wahl** statt: die Cluniacenser waren für **Anaklet II.**, sein Gegner **Innocenz II.** aber fand in Frankreich die Unterstützung des Abtes **Bernhard von Clairvaux**, der nicht nur für das Haupt der Cistercienser galt, sondern auch durch seine tiefe Frömmigkeit, seine leidenschaftliche Beredsamkeit und den Ruf seiner wunderbaren Heilungen ein ungeheures Ansehen weit über seinen Orden hinaus erlangt hatte. Auch **Norbert von Xanten**, der Gründer des Prämonstratenserordens, den Lothar aus seinem Kloster Prämonstratum

zum Erzbischof von Magdeburg berufen hatte, entschied für Innocenz, und so beschloß Lothar, diesen zurückzuführen und sich von ihm zum Kaiser krönen zu lassen. Er hoffte dabei das alte Investiturrecht wiederzugewinnen, aber er war selbst viel zu sehr von kirchlichen Ideen durchdrungen, um diese Forderung gegenüber dem entschiedenen Widerspruche Bernhards und Norberts aufrecht erhalten zu können. Doch erlangte er wenigstens die **Kaiserkrone** und die mathildischen 1133
Güter, diese freilich nur als päpstliches Lehen.

Nach seiner Rückkehr empfing der Kaiser von neuem den **Lehenseid des Dänenkönigs**, der ihm schon 1131 hatte huldigen müssen. Gleichzeitig legte er durch die **Belehnung Albrechts** (des Bären) von Ballenstedt[1]) mit **der sächsi-** 1134
schen Nordmark die Grenzwacht an der Elbe in die Hände eines Mannes, der wie einst Gero bald die deutsche Herrschaft nach Osten hin wieder auszubreiten verstand. 1135 leistete der **Polenherzog** dem Kaiser den **Vasalleneid**, ließ sich mit Pommern und Rügen belehnen und zahlte den Tribut für 12 Jahre nach; in demselben Jahre erfolgte endlich auch die **Unterwerfung der staufischen Brüder**. Aus be- 1135
scheidenen Anfängen hatte Lothar sein Königtum zu achtunggebietender Höhe emporgehoben.

Noch einmal ließ sich Lothar durch den Feuereifer Bern- 1136
hards zu einem **Römerzuge** bewegen. Anaklet II. hatte —37
an seinem Lehensmanne Roger II. von Sizilien, dem auch Apulien (so hieß jetzt ganz Unteritalien) zugefallen war, eine feste Stütze gefunden: mit seiner Genehmigung war **Roger 1130 in Palermo zum König gekrönt** worden und schädigte durch Seeraub namentlich die Seestädte Venedig, Genua und Pisa empfindlich. Der Kaiser eroberte nun wirk-

[1]) Nach der Stadt Aschersleben (Ansgarsleben) wurden die Fürsten dieses Hauses auch Askarier genannt, ein Name, den man später in Erinnerung an Askanius, den Sohn des Aneas, willkürlich in **Askanier** veränderte.

lich ganz Apulien, entzweite sich aber mit dem Papste wegen der Belehnung und kehrte um. Roger nahm sein Land wieder,
1137 Lothar aber erkrankte auf der Heimreise und starb zu Breitenwang bei Füssen; seine letzte Ruhestätte fand er in der sächsischen Heimat, im Kloster Lutter, das nach ihm Königslutter genannt wurde.

In demselben Jahre starb auch Ludwig VI. von Frankreich (1108—37), der mit Hilfe seines ausgezeichneten Ratgebers, des Abtes Suger von St. Denis, dem tiefgedemütigten Königtum wieder eine selbständige Stellung gegenüber den großen Fürsten verschafft hatte.

§ 30. Konrad III. (1138—52). Der zweite Kreuzzug (1147—49).

Als Schwiegersohn und Erbe Lothars glaubte Heinrich von Bayern nun die sichersten Aussichten auf den Thron zu haben. Aber die Kirche wollte einen weniger mächtigen Herrscher, und gegen Recht und Herkommen wurde noch vor
1138 dem festgesetzten Wahltage der Hohenstaufe Konrad zu Koblenz gewählt und darauf in Aachen gekrönt. Der Tatsache fügte sich die Gegenpartei, zuletzt auch Heinrich.

Konrad III. war als Schützling der Kirche auf den Thron gelangt; sein Königtum bedeutete nichts, wenn es ihm nicht gelang, den Welfen, von dessen Herzogtümern Bayern und Sachsen seine Besitzungen (um Nürnberg) von zwei Seiten eingeschlossen wurden, niederzuwerfen. Ein Weistum fürstlicher Schöffen entschied, daß niemand zwei Herzogtümer haben dürfe: da Heinrich keines herausgeben wollte, wurde er geächtet und Sachsen dem Markgrafen Albrecht dem Bären, der schon die Nordmark durch die Eroberung der Priegnitz erweitert hatte, Bayern dem Markgrafen Leopold IV. von der Ostmark zugesprochen. Aber Heinrich der Stolze hielt sich, und auch nach seinem Tode

(1139) wurde der Kampf für seinen 10jährigen Sohn Heinrich (den Löwen) fortgesetzt. In diesem Kampfe erfocht Konrad über Heinrichs des Stolzen Bruder Welf (VI.) bei Weinsberg[1]) durch seine persönliche Tapferkeit einen Sieg, der zwar den Krieg nicht entschied, aber doch dem Königtum wieder Achtung verschaffte. Endlich fand ein Ausgleich 1142
statt: der junge Heinrich erhielt Sachsen wieder, während Bayern den Babenbergern (auf Leopold war sein Bruder Heinrich gefolgt, den man nach seiner Lieblingsredensart Jasomirgott nannte) verblieb. Nur Albrecht der Bär ging leer aus, fand aber Ersatz in dem Testamente des christlichen Slavenfürsten Pribislav, der ihn zum Erben des Havellandes einsetzte, nachdem er ihm schon früher die Zauche (südl. der Havel) geschenkt hatte. Zugleich erreichte er, daß seine Mark aus der Abhängigkeit vom Herzogtum Sachsen gelöst und zum unmittelbaren Reichslehen erhoben wurde; darum nannte er sich von nun an Markgraf von Brandenburg.

Der Sturz der welfischen Übermacht war ein großer Sieg der Kirche. Die Leitung der letzteren aber hatte zur Zeit nicht das Papsttum, das durch die Feindseligkeit der Normannen und die Unabhängigkeitsgelüste der Stadt Rom (unter dem Republikaner Arnold von Brescia) in seiner Existenz bedroht war, sondern Bernhard von Clairvaux. Als die christliche Stadt Edessa von den Mohamme- 1144
danern erobert worden war und Papst Eugen III. Frankreich zu einem zweiten Kreuzzuge aufrief, predigte Bernhard selbst das Kreuz und riß durch seine ungestüme Begeisterung auch Deutschland in die große Bewegung hinein. Er teilte die allgemeine Überzeugung, daß man am Ende der Zeiten stehe und daß der Sieg des Kreuzes über den ganzen Erdkreis gewiß sei; und endlich gewann er durch die

[1]) An die Eroberung dieser Stadt knüpft sich die Sage von den treuen Weibern, die aber auch von einigen 30 anderen Burgen erzählt wird.

Gewalt seiner Rede auch den widerstrebenden deutschen König.

Mit einem großen Heere und mit ungeheurem Troß
1147 trat Konrad III. von Regensburg aus den Kreuzzug an:
—49 auf der Straße Gottfrieds von Bouillon, die Donau, Morawa und Maritza entlang, gelangte er nach Konstantinopel, wo sich Kaiser Manuel beeilte, die fremden Pilger nach Kleinasien hinüberzuschaffen. Von Nicäa aus zog ein Teil die Küste entlang, Konrad mit der Hauptmasse in das Innere hinein. Aber nach 10tägigem Marsch durch die Einöde nötigten Hunger, Durst und Erschöpfung zur Umkehr; von der verfolgenden türkischen Reiterei wurden neun Zehntel des Heeres vernichtet, mit den Trümmern gelangte der König verwundet nach Nicäa, als eben Ludwig VII. mit dem französischen Heere dort eintraf. Konrad begleitete dieses bis Ephesus, wo ihn sein Zustand zur Rückkehr nach Konstantinopel nötigte; es zog dann an der Küste weiter, fand aber auch auf dem Marsche zum größten Teile den Untergang; endlich überließ Ludwig den Rest seinem Schicksal und schiffte sich nach Palästina ein, wohin auch Konrad zu Schiffe nachkam. Mit den letzten verfügbaren Kräften versuchten die Könige einen Angriff auf Damaskus, der aber auch erfolglos blieb. Nur auf der Pyrenäischen Halbinsel, wo von der Nordseite her kleine christliche Königreiche im Vordringen gegen den Islam begriffen waren (um 1100 der „Cid"), verdankte das Christentum diesem Kreuzzuge einen bescheidenen Sieg: mit Hilfe niederrheinischer Kreuzfahrer wurde hier Lissabon erobert.

Für die Kirche war dieser furchtbare Mißerfolg ein schwerer Schlag; aber auch des Königs Stellung in Deutschland war erschüttert: Graf Welf empörte sich von neuem, Heinrich der Löwe erhob wieder Anspruch auf Bayern. Während Konrad sich zu einem Römerzuge rüstete, den
1152 der Papst dringend wünschte, starb er zu Bamberg.

§ 31. Friedrich I. (1152—90).
Kampf mit den Lombarden und dem Papst (—1177).

Da von Konrads Söhnen der ältere schon vor ihm gestorben, der zweite noch minderjährig war, so wurde jetzt sein Neffe, der junge Herzog Friedrich (III.) von Schwaben, in Frankfurt zum König gewählt und in Aachen gekrönt. 1152

Friedrich I., von mittlerer Größe, blondem Haar, rötlichem Bart, der ihm in Italien den Namen Barbarossa eintrug, und blauen, scharfblickenden Augen, zeichnete sich ganz besonders durch heiteres, liebenswürdiges Wesen aus, das ihm leicht aller Herzen gewann. Als Sohn eines staufischen Vaters und einer welfischen Mutter (einer Schwester Heinrichs des Stolzen) schien er zudem vorzugsweise geeignet, den neu entbrannten Streit der beiden Häuser zu schlichten[1]). Er gestand sogleich seinem Vetter Heinrich dem Löwen die Investitur der drei auf dem neugewonnenen Gebiet östlich der Elbe gestifteten Bistümer Oldenburg (später nach Lübeck verlegt), Ratzeburg und Mecklenburg zu und erkannte

[1]) Welf IV. † 1101
1070 Herz. v. Bayern

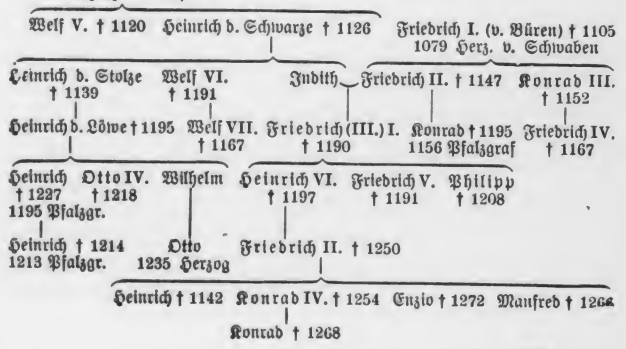

seine Ansprüche auf Bayern an; dafür gewährte ihm dieser Hilfe für den Römerzug.

In Italien hoffte Friedrich am Po sich eine ähnliche Machtstellung zu verschaffen, wie sie Heinrich an der Elbe besaß. Kapitane und Valvassoren hatten sich jetzt mit der „Plebs" zu städtischen Gemeinwesen vereinigt und von den Bischöfen freigemacht: aus den Bistümern waren Stadtgebiete geworden. Die erste Stelle unter ihnen nahm Mailand ein, dem fast das ganze Gebiet zwischen Ticino und Adda untertan war. Diesen neuen Gewalten gegenüber hatte das Kaisertum bereits mit Hilfe römischer Juristen das Recht der alten römischen Kaiser, das noch durch keine Kirche beschränkt war, geltend zu machen versucht. Mit 1800 Rittern und den zugehörigen Knappen trat nun Fried-
1154 rich seinen ersten Römerzug an und zog, ohne sich durch
—55 einen Streit mit Mailand, das er ächtete, aufhalten zu lassen, nach Rom. Den Papst Hadrian IV., der soeben durch die Stiftung des Erzbistums Drontheim die kirchliche Unabhängigkeit Norwegens von Deutschland begründet hatte, verpflichtete er sich durch die Auslieferung Arnolds von Brescia, der, aus Rom vertrieben, ihm in die Hände gefallen war und nun als Ketzer verbrannt wurde. Nachdem er sich dann dazu verstanden, dem Papst den Steigbügel zu halten, was dieser als sein auf Herkommen gegründetes Recht[1]) verlangte, wurde er von Hadrian zum Kaiser gekrönt und erhielt das Wormser Konkordat bestätigt. Mit diesem Erfolge zufrieden, trat er den Rückzug an, der durch die Tücke der Veronesen mehrfach gefährdet, aber dank der Tapferkeit des bayerischen Pfalzgrafen Otto von Wittelsbach glücklich bewerkstelligt wurde.

Heimgekehrt, übertrug der Kaiser seinem Halbbruder Konrad, der die großen, ehemals salischen Güter im rheinischen Franken besaß, die (lothringische) Pfalzgrafschaft von Aachen

[1]) Vgl. oben S. 32.

und schuf durch die Verbindung dieser beiden Machtgebiete das mächtige Fürstentum der Pfalzgrafschaft am Rheine. 1156
Dann belohnte er Heinrich den Löwen durch die Rückgabe Bayerns, von welchem die Ostmark zur Entschädigung für Heinrich Jasomirgott als Herzogtum Österreich abgezweigt wurde. Seit der Zeit war Heinrich der Löwe unbestritten der mächtigste Fürst des Reichs. Die Grundlage seiner Macht blieb aber das Herzogtum Sachsen, von wo aus er allmählich das slavische Küstenland bis zur Oder unterwarf, wie neben ihm Albrecht der Bär fast das ganze Gebiet der Havel (ohne die Spree). Seinen eigenen Besitz vermehrte Friedrich durch seine Vermählung mit Beatrix, der Erbin des mächtigsten burgundischen Grafengeschlechtes, die über 5000 Vasallen gebot.

Dann machte er sich mit einem großen Reichsheere zu einem zweiten Römerzuge auf, dessen Zweck hauptsächlich 1158
die Unterwerfung der lombardischen Städte war. Daneben —62
verfolgte aber eine Partei am Hofe, die besonders durch den Kanzler Rainald von Dassel vertreten war, das Ziel, das Papsttum, das eine sehr herausfordernde Haltung angenommen hatte, wieder unter die kaiserliche Würde zu beugen und dadurch auch die Stellung der deutschen Kirche zu heben. Zunächst wurde Mailand zur Ergebung genötigt und nun auf einem Reichstage auf den Ronkalischen Feldern der Umfang der Gerechtsame des Reiches auf Grund des römischen Rechtes festgestellt. Aber die Forderung des Kaisers, alle diese „Regalien" (besonders die Erträge von Zoll und Münze, Bergbau, Fischerei usw. nebst dem Recht, die Beamten einzusetzen), soweit ihre Verleihung nicht urkundlich nachzuweisen sei, wieder herauszugeben, stieß sogleich auf gewaltige Schwierigkeiten. Bald empörte sich Mailand wieder und fand Unterstützung bei Hadrian IV., der 1159
jedoch starb, als er eben den Kaiser bannen wollte. Bei der

zwiespältigen Wahl Viktors IV. und Alexanders III. hoffte der Kaiser mit seinen Bischöfen die Entscheidung an sich zu reißen: ein Konzil zu Pavia erkannte Viktor an und bannte seinen Gegner. Aber Alexander, würdig, maßvoll und charakterfest, dabei von dem hohen Bewußtsein erfüllt, daß über dem Papst kein Richter sei, nahm furchtlos den Kampf auf, bannte den Kaiser und fand bei den Normannen, bald auch in Frankreich und England Anerkennung. Nach zweijähriger,
1162 verzweifelter Gegenwehr wurde Mailand endlich eingenommen und von Grund aus zerstört; aber Alexanders Widerstand war nicht gebrochen, als Friedrich den Rückzug antrat.

Rainald von Dassel, seit 1159 Erzbischof von Köln, war jetzt der einflußreichste Mann am Hofe. Als der Kaiser
1163 ohne Heer sich auf einem dritten Zuge in Italien befand,
—64 um die neue Verwaltung des Landes vollends in Ordnung zu bringen, bot Viktors Tod die günstigste Gelegenheit zu einer Aussöhnung mit Alexander; aber Rainald hintertrieb dieselbe eigenmächtig durch sofortige Veranstaltung einer Neuwahl und nahm dem Kaiser wie den Fürsten den Eid ab, Alexander niemals anzuerkennen. In demselben Jahre schloß Venedig mit einigen lombardischen Städten einen Bund gegen den Kaiser.

Bald nach seiner Rückkehr trat Friedrich mit einem großen
1164 Heere seine vierte Romfahrt an, diesmal unmittelbar
—68 gegen Alexander, der sich der Stadt Rom bemächtigt und sogar an Byzanz einen Verbündeten gefunden hatte. Während er selbst Ancona belagerte, das zu den Griechen abgefallen war, zogen die streitbaren Erzbischöfe Rainald von Köln und Christian von Mainz gegen Rom und erfochten bei Tusculum einen vollständigen Sieg. Bald darauf hielt der Kaiser mit seinem Papste Paschalis III. seinen Einzug in Rom. Aber hinter seinem Rücken erhoben sich die lombardischen Städte, die, von kaiserlichen Beamten furchtbar bedrückt, vergeblich vom Kaiser Abhilfe erhofft hatten: Mailand wurde wieder

aufgebaut, der lombardische Bund wuchs lawinenartig und beherrschte bald die ganze Poebene. In Rom aber brach nach einem heftigen Regenguß, dem große Hitze folgte, eine Seuche aus, welche das Heer zur Rückkehr zwang und auf dem Marsche fast vernichtete; unter den Toten war auch Erzbischof Rainald. Mit Mühe erkämpfte sich Friedrich den Rückweg durch die Lombardei; in Susa wurde er nur durch den Opfermut des treuen Ritters Hartmann von Siebeneich vor einem Mordanschlage bewahrt. Die Lombarden aber bauten dem Papste zu Ehren eine neue Stadt Alessandria.

Der unglückliche Ausgang des Römerzuges vermochte nicht das Ansehen des Kaisers in Deutschland zu erschüttern, veranlaßte ihn aber doch, an der Verstärkung seiner heimischen Stellung zu arbeiten. Er schlichtete eine große Fehde, die Rainald gegen Heinrich den Löwen angezettelt hatte, zu dessen Gunsten, gab seinem zweiten Sohne Friedrich das erledigte Herzogtum Schwaben, brachte die Allode und Lehen einer ganzen Reihe schwäbischer Grafenhäuser einschließlich ihrer kirchlichen Lehen und Vogteien an sich und ließ seinen ältesten Sohn, den vierjährigen Heinrich, zum deutschen König wählen und krönen[1]). 1169

Endlich begab sich der Kaiser zum fünften Male nach 1174
Italien, um den lombardischen Krieg, den er einige Jahre —78
lang durch Erzbischof Christian hatte führen lassen, zu beenden. Schon zeigten sich die Städte zum Frieden geneigt; nachdem jedoch Friedrich sein Heer entlassen hatte, zerschlugen sich die Verhandlungen. Ein neues Heer mußte aufgeboten werden, aber der mächtigste Fürst des Reiches, Heinrich der Löwe, verweigerte jetzt die Heeresfolge. Das

[1]) Es wird bei dieser Gelegenheit geschehen sein, daß den vier damals mächtigsten Fürsten des Reiches, dem Herzog von Sachsen, dem Markgrafen von Brandenburg, dem Pfalzgrafen vom Rhein und dem König von Böhmen, die vier Reichserzämter des Marschalls, des Kämmerers, des Truchsessen und des Schenken endgültig übertragen wurden.

1176 kleine Heer des Kaisers wurde bei Legnano geschlagen, die Aussicht auf Sieg war dahin: so gab Friedrich dem Drängen seiner Bischöfe, die den Fluch des Papstes nicht länger ertragen mochten, nach. Hundert Jahre nach dem Tage von
1177 Canossa wurde Kaiser Friedrich I. zu Venedig von Alexander III., den er nun doch als rechtmäßigen Papst anerkennen mußte, vom Banne gelöst. Doch machte ihm der Papst durch seine persönliche Liebenswürdigkeit die Demütigung leicht; und das Bekenntnis, bisher in einem ungeheuren Irrtum befangen gewesen zu sein, kam dem Kaiser nach seinen letzten Erfahrungen gewiß von Herzen. Alexander vermittelte auch einen Waffenstillstand mit den Lombarden auf 6, mit den Normannen auf 15 Jahre.

§ 32. Friedrichs I. letzte Jahre. Der dritte Kreuzzug (1189—92).

Nach Deutschland zurückgekehrt, zog der Kaiser alsbald den unbotmäßigen Herzog zur Bestrafung. Heinrich wurde,
1180 da er auf dreimalige Ladung nicht erschien, geächtet und seiner Allode und Lehen für verlustig erklärt. Das sächsische Herzogtum wurde geteilt: die westliche Hälfte erhielt als Herzogtum Westfalen der Erzbischof von Köln, die östliche als Herzogtum Sachsen Albrechts des Bären († 1170) Sohn Bernhard[1]). Das Herzogtum Bayern bekam der

[1])

Albrecht der Bär † 1170

Otto I. † 1184 Markgr. v. Brandenburg	Bernhard † 1212 1180 Herzog v. Sachsen
Otto II. † 1205	Albrecht II. † 1220
Johann I. † 1266 (Stendal)	Otto III. † 1267 (Salzwedel)
Johann II. † 1282	Otto IV. † 1308
	Johann † 1305

Heinrich † 1252 (Anhalt)	Albrecht I. † 1260 (Sachsen)
Albrecht II. † 1298 (Wittenberg)	Johann † 1283 (Lauenburg)
Konrad † 1304	Heinrich † 1319
Waldemar † 1319	Heinrich † 1320.

bayerische Pfalzgraf Otto von Wittelsbach, doch wurde Steiermark als selbständiges Herzogtum abgetrennt. Als sich Heinrich zu Erfurt unterwarf, erhielt er seine bedeutenden sächsischen Allode (um Braunschweig und Lüneburg) zurück, mußte aber Deutschland auf drei Jahre verlassen. Da auch die Bischöfe innerhalb ihrer Sprengel die herzogliche Gewalt erhielten, so war das Herzogtum Sachsen, dem sich weder der welfische Besitz noch die Grafschaft Holstein noch das Slavenland, das 1170 zum Herzogtum Mecklenburg erhoben worden war, unterordneten, bald auf einen kleinen Teil des anhaltischen Stammlandes (mit Wittenberg) und ein neu erworbenes Gebiet um Lauenburg beschränkt.

Um diese Zeit hatte das Lehenswesen in Deutschland seine Vollendung erreicht. Man unterschied jetzt scharf gewisse Stufen der Lehensverfassung („Heerschilde"): den ersten Heerschild führte der König, den zweiten die geistlichen Fürsten, zu welchen man die meisten Bischöfe und die wenigen Reichsäbte rechnete, den dritten die weltlichen Fürsten, die damals sämtlich Lehensträger der geistlichen geworden waren; doch zählte man zu den Reichsfürsten nur noch den König von Böhmen, die Herzöge des Reiches, die Markgrafen von Brandenburg, Meißen und der Lausitz, die Pfalzgrafen vom Rhein und von Sachsen[1]), den Landgrafen von Thüringen[2]) und den Grafen von Anhalt. Die übrigen Lehensträger stuften sich weiter in der Weise ab, daß immer der Lehensmann einer tieferen Stufe angehörte, als sein Lehensherr.

Die Herstellung der Ordnung in Deutschland setzte den Kaiser in den Stand, nach Ablauf des sechsjährigen Waffenstillstandes den lombardischen Städten im Frieden von Konstanz recht bedeutende Zugeständnisse abzunötigen. 1183

[1]) Die Pfalzgrafschaft von Sachsen wurde im 11. Jahrh. ein Territorialfürstentum auf der linken Seite der mittleren Saale (mit Goseck, Allstedt und Wallhausen), das 1180 an die Landgrafschaft Thüringen und später mit dieser an die Mark Meißen kam, 1291 an Brandenburg verkauft wurde und 1347 an Meißen zurückfiel. Die bayerische Pfalzgrafschaft wurde 1248 mit dem Herzogtum Bayern vereinigt; die schwäbische gehörte seit 1148 den Grafen von Tübingen und wurde von diesen 1342 an die Grafen von Württemberg verkauft.

[2]) Der Name Landgraf tritt unter Lothar gleichzeitig in Thüringen und im Elsaß auf und bezeichnet eigentlich nichts weiter als einen unmittelbar unter dem König stehenden Grafen.

Nachdem er dann auf einem überaus glänzenden Reichsfeste zu Mainz die Schwertleite (Wehrhaftmachung) seiner ältesten Söhne Heinrich und Friedrich gefeiert hatte, unternahm er
1184 in vollem Frieden eine sechste Romfahrt, auf welcher der
—86 junge König Heinrich VI. zu Mailand mit Konstanze, der Erbin des Normannenreiches, vermählt und mit der lombardischen Krone geschmückt wurde.

Nicht viel später langten traurige Nachrichten aus dem Heiligen Lande an: Saladin, der Sultan von Ägypten,
1187 hatte nach einem Siege bei Hittin Jerusalem erobert. Da nahm der alte Kaiser Rotbart selbst noch einmal das Kreuz und begann, ohne die Teilnahme der Könige von Frankreich und England, welche miteinander in Streit lagen,
1189 abzuwarten, den dritten Kreuzzug, indem er auf der
—92 alten Heerstraße die Donau und Morawa entlang bis Philippopel zog, wo er wegen der zweifelhaften Haltung der Griechen überwinterte. Von da ging das Kreuzheer über den Hellespont nach Kleinasien hinüber und gelangte nach beschwerlichem Marsche, auf welchem der Sultan von Ikonium geschlagen und seine Hauptstadt erobert wurde, nach Cilicien; hier aber fand Friedrich I. plötzlich in den Fluten des Seleph
1190 (Kalikadnos) seinen Tod. Den Kern des Heeres führte sein Sohn, Herzog Friedrich von Schwaben, nach Antiochia, wo eine Pest die meisten dahinraffte. Mit dem Reste gelangte er noch bis Akkon, wo auch er starb, nachdem er noch die Umwandlung des Marienhospitals der Brüder vom deutschen Hause in einen „Deutschen Ritterorden" eingeleitet hatte.

Erst jetzt folgten die französischen und englischen Kreuzfahrer. In England hatte als Tochtersohn des letzten normannischen Königs (1154) Heinrich II. Plantagenet (von der „Ginsterpflanze" im Wappen) den Thron bestiegen. Von väterlicher Seite Erbe der französischen Grafschaften Anjou, Maine und Touraine, von mütterlicher Seite auch der Normandie, gewann Heinrich II. durch seine Vermählung mit Eleonore, der geschiedenen Gemahlin

des Königs Ludwig VII., noch die Herzogtümer Guyenne und Gascogne und die Grafschaft Poitu, später auch das Herzogtum Bretagne und besaß nun den ganzen Westen von Frankreich als Lehen. Da der Lehensmann dem Lehensherrn an Macht völlig gleichstand, so konnte es an feindlichen Berührungen nicht fehlen. Erst nach Heinrichs Tode (1189) schloß sein Sohn Richard Löwenherz mit Philipp II. von Frankreich Frieden, und beide Könige schifften sich nach Akkon ein, wo sich der Rest der Deutschen unter Leopold V. von Österreich ihnen anschloß. 1190
Nach der Eroberung Akkons aber brach der Zwist wieder aus; durch Richards hochfahrendes Wesen verletzt, kehrte Philipp heim. Bald folgte Leopold, den der englische König durch Beschimpfung seines Banners tödlich beleidigt hatte. Endlich kehrte auch Richard zurück, nachdem er einen Waffenstillstand mit Saladin ver- 1192
einbart hatte, welcher den Christen einen Küstenstrich von Tyros bis Joppe ließ, mit der Befugnis, die heiligen Stätten zu besuchen.

§ 33. Heinrich VI. (1190—97).

Kaum hatte Kaiser Friedrich Deutschland verlassen, als Heinrich der Löwe, der, weil er den Kreuzzug nicht mitmachen wollte, Deutschland noch einmal hatte verlassen müssen, eidbrüchig aus England zurückkehrte; zugleich wurde der Thron des Normannenreichs durch den Tod Wilhelms II. erledigt. König Heinrich VI. unternahm sogleich seine erste 1190
Romfahrt und erzwang vom Papste, mit dessen Zustimmung —91
sich Wilhelms Neffe Tankred zum König von Sizilien gemacht hatte, die Kaiserkrönung, mußte aber dann die Belagerung von Neapel wegen der ausbrechenden Fieber aufgeben und kehrte, da auch seine Gemahlin durch Verrat in die Hände der Feinde fiel, mit einem völligen Mißerfolg zurück.

Heinrich der Löwe und andere Fürsten, die mit dem Kaiser besonders wegen seiner Bevorzugung der Reichsministerialen unzufrieden waren, dachten ernstlich an die Wahl eines neuen Königs; Heinrich VI. dagegen suchte durch ein Bündnis mit Frankreich die mit England verbündeten Welfen in Schach zu halten und erklärte Richard Löwenherz

für einen Reichsfeind. Da erhielt die Sache eine völlig unerwartete Wendung. Bei dem abenteuerlichen Versuche, sich verkleidet durch Deutschland durchzuschleichen, wurde Richard in der Nähe von Wien erkannt und von seinem Feinde,
1193 Herzog Leopold, dem Kaiser ausgeliefert. Dieser machte sich den Glücksfall zunutze: Richard mußte für seine Freilassung ein ungeheures Lösegeld zahlen und für England den Vasalleneid leisten; der englische Bund fiel auseinander, bald darauf starb auch Heinrich der Löwe.

1194 —95 Der Tod Tankreds rief den Kaiser zum zweiten Male nach Italien. Mit leichter Mühe nahm er jetzt das Normannenreich ein, so daß sich nun seine Herrschaft von der Nord- und Ostsee bis nach Sizilien erstreckte. Aus drei grundverschiedenen Teilen setzte sich Heinrichs Reich zusammen: aus dem deutschen Lehensstaate, in welchem die geistlichen Fürsten wieder die erste Stellung nach dem Könige einnahmen, dem lombardischen Königreiche, in welchem sich städtische Freiheit und kaiserliche Allgewalt unter Ausschluß des Lehenswesens aus dem Beamtentum miteinander ausgeglichen hatten, und dem normannischen, in dem der König als unbeschränkter Herrscher gebot. Im Norden wie im Süden aber gebrauchte Heinrich als Beamte der königlichen Verwaltung seine deutschen Reichsministerialen, deren einige er in Italien sogar zu Herzögen und Markgrafen erhob. Der König von England war sein Lehensmann, den von Frankreich hoffte er ebendahin zu bringen; die arabischen Beherrscher der afrikanischen Küste zahlten ihm Tribut; der König von Cypern ließ sich von ihm belehnen, sogar Ostrom mußte sich 1196 zur Zahlung eines fast unerschwinglichen Jahrgelds verstehen.

Im Besitze einer Macht, wie sie keiner seiner Vorgänger je besessen, versuchte Heinrich die Erblichkeit des Königtums in Deutschland und die Vereinigung der sizilianischen Monarchie mit dem Reiche durchzusetzen. Der Widerstand

der Fürsten bewog ihn jedoch, diesen Plan vorläufig aufzugeben, um zunächst seinen zweijährigen Sohn Friedrich zum König wählen zu lassen. Während das zu Frankfurt geschah, hatte der Kaiser schon einen dritten Zug nach Italien an- 1196
getreten, um von da aus einen Kreuzzug zu unternehmen. —97
Nachdem er einen Aufstand des sizilianischen Adels mit furchtbarer Strenge niedergeworfen, stand er schon im Begriff, seinem Heere, das bereits nach Palästina in See gegangen war, zu folgen, als er zu Messina plötzlich starb. In seiner 1197
sizilischen Hauptstadt Palermo wurde er begraben; mit ihm aber sank die Macht des deutschen Kaisertums dahin.

In den Bauwerken von Palermo (Pfalzkapelle, Dom, Abteikirche von Monreale) mischen sich byzantinische und maurische Einflüsse mit normannisch-französischen. In Deutschland überwiegt noch der romanische Stil, dem von Bauten des 12. Jahrhunderts u. a. die Abteikirche von Laach, die Dome von Worms und Trier und die Wartburg angehören. Von Nordfrankreich her kam im letzten Drittel des Jahrhunderts — 1163 wurde der Grundstein zu Notre Dame in Paris gelegt — der gotische Stil auf, der den Rundbogen durch den Spitzbogen ersetzt und die massigen Wände durch Strebepfeiler entbehrlich macht. Einen Übergangsstil zeigen besonders die erst im 13. Jahrhundert vollendeten Dome zu Bamberg, Naumburg und Limburg an der Lahn.

Quellen. Für die Reichsgeschichte unter Lothar und Konrad kommt besonders die nicht vollständig erhaltene, aber von 1112 an in den Pegauer Annalen ausgeschriebene ältere Erfurter Peterschronik (—1149) in Betracht, neben ihr auch jetzt noch die schon früher angeführten verlorenen Paderborner Annalen. Die wichtigsten Auszüge aus denselben enthalten: der letzte Teil der Hildesheimer Annalen (—1137) und die großartige und sorgfältige Kompilation des sogenannten Annalista Saxo (—1139), die auch ihrer Auszüge aus anderen verlorenen Quellen und ihrer genealogischen Zusammenstellungen wegen von Wert ist.

Wie der Sinn für geschichtliche Wahrheit schwindet und der Wundersucht des Zeitalters entsprechend massenhaft Fabeln in die Geschichte einströmen, zeigt zuerst die in deutschen Versen geschriebene sogenannte Kaiserchronik, die am Ende von Konrads Regierung von einem welfisch gesinnten Verfasser gedichtet ist und die ganze Weltgeschichte umfaßt.

Das Hauptwerk für die Zeit Konrads III. ist die ganz unter philosophisch-theologischen Gesichtspunkten verfaßte, aber durch einzig dastehende Beherrschung des Stoffes, wie durch Meisterschaft der Sprache ausgezeichnete Chronik des Bischofs Otto von Freising, eines Halbbruders Konrads III., vor dem Kreuzzuge und im Hinblick auf den in naher Zeit erwarteten Weltuntergang geschrieben. Der glorreiche Anfang Friedrichs I. brachte ihn von solchen Gedanken ab, und

er schrieb nun 1157 sein Buch von den Taten des Kaisers Friedrich mit einer Übersicht über die Vorgeschichte von 1076 an, freilich mit tendenziöser Färbung und vielen Flüchtigkeiten. Eine wertvolle Fortsetzung dieses Werkes (—1167) schrieb sein Schüler und Notar Rahewin, während die Chronik später an Otto von St. Blasien einen würdigen Fortsetzer (—1209) gefunden hat. Daneben besitzen wir in den Annalen des Vincenz von Prag (1140—67), der seinen Bischof als Notar auf dem zweiten und vierten Römerzuge des Kaisers begleitete, eine zuverlässige Geschichtsquelle, welcher später der Abt Gerlach von Mühlhausen in Böhmen eine leider nur bis 1198 erhaltene Fortsetzung gab.

Eine poetische Bearbeitung der Taten Friedrichs von Otto und Rahewin bis 1160, besonders der Eroberung Mailands, ist der sogenannte Ligurinus, ein Heldengedicht in fast tadellosen Versen, von geringem historischen, aber hohem dichterischen Werte. Im Gegensatz zu diesen Werken bringt der aus Sachsen gebürtige Geistliche Gottfried von Viterbo mit seinen ebenfalls in lateinischen Versen geschriebenen Werken, die er zuletzt zu einem „Pantheon" (Weltgeschichte —1189) zusammenfaßte, die ganze Fülle der Fabeln nun auch in die gelehrte Geschichtschreibung hinein. Selbst der Teil, welcher von den Taten Friedrichs handelt, zu dessen Hofe er in nahen Beziehungen stand, richtet unter den Ereignissen vielfach schreckliche Verwirrung an, was freilich in dem bewegten Leben des Verfassers, dem es an schriftstellerischer Muße fehlte, zum Teil seine Entschuldigung findet.

Reichsgeschichte enthalten in der späteren Zeit dieser Periode die Pöhlder Chronik (—1182), die Magdeburger Annalen (—1188), die erste Fortsetzung der Trierer Bistumschronik (—1190) und besonders die Kölner Königschronik (—1175, fortgesetzt bis 1199), auch die freilich erst später verfaßte Fortsetzung der Frutolf-Ekkehardschen Weltchronik von dem Papste Burkhard von Ursperg (—1229), besonders durch Benutzung verlorener italienischer Quellen wichtig. Mehr provinzialgeschichtlichen Wert haben die Fortsetzungen des Kosmas (—1142, —1162 und später) für Böhmen, die Reichersberger Aufzeichnungen (—1195) für den Salzburger Sprengel, die leider sehr schlecht überlieferten Mailänder Annalen (1154—77) und die Aufzeichnungen des kaiserlichen Pfalzrichters Otto Morena, seines Sohnes Acerbus Morena und eines Dritten über die Geschichte der Stadt Lodi von 1153—68 für Italien, die Weingartener Welfengeschichte (—1167) für das welfische Haus, die Dänengeschichte des sogenannten Saxo Grammaticus für den Norden, die Wendenchronik des Pfarrers Helmold (—1171) mit einer Fortsetzung von dem Abte Arnold von Lübeck (—1209) für die Geschichte der Ausbreitung des Christentums und der deutschen Herrschaft bei den Wenden, die Geschichte des Hennegaus von dem Propst Gislebert von Mons (—1195) für den Westen und viele andere.

2. Kapitel.

Die Zeit der späteren Staufer und des Zwischenreiches (1198—1273).

§ 34. Philipp (1198—1208) und Otto IV. (1208—15).

Wie bei dem Tode Ottos II. war ein dreijähriges Kind der bereits erwählte Erbe des Reichs. Aber da es bei der

feindseligen Haltung des Erzbischofs Adolf von Köln nicht möglich war, dem Knaben Friedrich II. den Thron offen zu halten, so wählten die Anhänger des staufischen Hauses Heinrichs VI. Bruder, den Herzog Philipp von Schwaben, 1198
zum König. Adolf von Köln aber, der in erster Linie das Interesse seiner Stadt, der größten in Deutschland, wahrnahm und darum zu der englisch-welfischen Partei hielt, ließ Heinrichs des Löwen zweiten Sohn Otto IV.[1]) in Köln zum König wählen und krönte ihn zu Aachen.

Während nun beide Könige, um ihre Anhänger zu belohnen und neue zu gewinnen, Güter und Gerechtsame des Reiches um die Wette in verschwenderischer Weise veräußerten, erhielt gerade jetzt das ganz beiseitegeschobene Papsttum einen seiner glänzendsten Vertreter in Innocenz III. (1198—1216). „Hochsinnig und verschlagen", wußte dieser in kurzer Zeit Rom und Mittelitalien in seine Hand zu bringen; und als 1198 Konstanze starb, wurde er durch ihr Testament auch Reichsverweser in Apulien und Sizilien und Vormund Friedrichs II. Um in Italien ungestört zu bleiben, hielt er mit seiner Entscheidung zwischen den beiden Königen zurück; endlich entschied er sich für Otto als den schwächeren. Seit- 1201
dem stieg Ottos Macht; 1203 gingen auch der Landgraf Hermann von Thüringen, dessen Hof auf der Wartburg trotz der schweren Kriegsnöte die glänzendste Heimstätte der ritterlichen Dichtkunst war, und der König Otakar I. von Böhmen zu ihm über.

Aber von einem vierten Kreuzzuge, welchen auf des Papstes 1201
Veranlassung die Markgrafen Bonifaz von Montferrat und Bal- —4
duin von Flandern mit französischen Ritterschaften unternahmen, erntete nicht die Kirche, sondern die Republik Venedig den Gewinn. Die Kreuzfahrer mußten als Entgelt für die Überfahrt die Stadt Zara in Dalmatien für Venedig erobern helfen und

[1]) Sein älterer Bruder Heinrich, Schwiegersohn und Erbe des rheinischen Pfalzgrafen Konrad, war von einem Kreuzzuge noch nicht heimgekehrt.

ließen sich dann auf Zureden König Philipps gegen Konstantinopel führen, um hier seinen Schwiegervater, den entthronten Kaiser Isaak II. Angelus, wieder auf den Thron zu setzen. Dies geschah; da aber bald darauf ein Aufstand ausbrach, bei welchem Isaak und sein Sohn Alexius IV. umkamen, eroberten die Kreuzfahrer zum zweiten Male die Stadt und errichteten nun hier ein
1204 „lateinisches Kaisertum“: Balduin wurde Kaiser, Venedig
—61 aber bekam die wichtigsten Plätze an der Westküste der Balkanhalbinsel mit den Jonischen Inseln und Kreta.

In demselben Jahre sah sich Otto IV. von der Mehrzahl seiner Anhänger, sogar von seinen Brüdern und dem Erzbischof von Köln, verlassen. Darauf ließ sich Philipp von Adolf zu Aachen von neuem krönen; endlich fand selbst Innocenz es geraten, sich ihm zu nähern und Otto fallen zu lassen: da wurde Philipp zu Bamberg von dem bayerischen
1208 Pfalzgrafen Otto von Wittelsbach ermordet.

Otto IV. wurde nun zu Frankfurt von den Fürsten einstimmig gewählt und auch vom Papste wieder anerkannt. Durch seine Verlobung mit Philipps Tochter Beatrix wurde er Erbe des staufischen Hauses in Deutschland; so konnte er
1209 denn seine Romfahrt mit einem Heere antreten, wie es
—12 seit Heinrich V. kein König über die Alpen geführt hatte. Er brachte, ohne Widerstand zu finden, die Rechte des Reiches wieder zur Geltung, erlangte die Kaiserkrönung und stellte dann in ganz Ober- und Mittelitalien den Zustand von 1197 wieder her.

Aber die Macht verleitete den Kaiser, wider das Recht seine Hand auch nach dem sizilischen Reiche auszustrecken, auf das er keinen Anspruch hatte. Da traf ihn Innocenz mit
1210 dem Bannstrahl, der alsbald eine für Kaiser und Papst gleich überraschende Wirkung hatte. Im Verein mit dem französischen König, der in dem Welfen den Verbündeten Englands bekämpfte, gelang es Innocenz, die Mehrzahl der deutschen Fürsten von Otto abwendig zu machen: sie

beschlossen, den jungen Friedrich aus Italien herbeizuholen. Diese Vorgänge riefen Otto nach Deutschland zurück; hier suchte er durch Verbindung mit den Ritterschaften die weltlichen, durch Begünstigung der Städte die geistlichen Fürsten in Schach zu halten und durch seine Vermählung mit der erst 12jährigen Beatrix seine Stellung zu befestigen. Da erschien Friedrich II. in Deutschland. Er hatte in Rom 1212
dem Papste den Lehenseid für Neapel und Sizilien geleistet und gelangte, nur mit dem päpstlichen Segen ausgerüstet, durch die feindliche Lombardei wie ein Flüchtling nach Chur. Aber Chur und St. Gallen fielen ihm zu, und drei Stunden eher, als Otto es hindern konnte, öffnete ihm Konstanz die Tore. Da Beatrix bald nach der Hochzeit gestorben war, so verließen die Bayern und Schwaben den Kaiser; Otto mußte rheinabwärts weichen, während Friedrich, dessen Anhang zusehends wuchs[1]), ihm folgte. Dieser wurde dann nochmals in Frankfurt zum König gewählt und in Mainz gekrönt.

Nach einer Zeit des Stillstandes wurde die Macht des mit England verbündeten Kaisers durch einen Sieg der Fran- 1214
zosen bei Bouvines vollends gebrochen. Mit dem Verzicht auf die im Wormser Konkordat gewährleisteten königlichen Rechte, der Anerkennung der Selbständigkeit des Kirchenstaates und der Bestätigung der päpstlichen Lehenshoheit über Sizilien hatte Friedrich unter Zustimmung der Fürsten in der Goldenen Bulle von Eger (1213) die Hilfe des Papstes bezahlen müssen; durch Abtretung aller Reichslande jenseits der Elbe und Elde an die Dänen erlangte er nun auch deren Unterstützung gegen die Welfen. So trug freilich das Deutsche Reich die Kosten seines Sieges; auch mußte er durch weitere Schenkungen von Reichs- und Haus-

[1]) Böhmen erhielt damals endgültig den Königstitel.

gut seine Anhänger erkaufen. Zum zweiten Male ward er jetzt
1215 in Aachen gekrönt; der gebannte Kaiser starb 1218 machtlos auf der Harzburg.

§ 35. Friedrich II. (1215—50) und das Papsttum bis 1230. Der fünfte Kreuzzug (1228—29).

1215 Ein Konzil zu Rom, auf welchem an 500 Bischöfe und Erzbischöfe und über 800 Äbte und Prioren nebst den Patriarchen von Konstantinopel und Jerusalem anwesend, die mächtigeren christlichen Herrscher durch Gesandte vertreten waren, bewies, daß der Papst jetzt unbestritten das geistliche Haupt der ganzen Christenheit war. Der Zweck des Konzils aber war die Festsetzung des Bekenntnisses gegenüber den allerorten auftauchenden ketzerischen Lehren, deren strenge Unterdrückung befohlen wurde. Daneben beschloß man einen Kreuzzug, der 1217 beginnen sollte.

Zu diesem Kreuzzuge hatte Friedrich II. schon zu Aachen das Kreuz genommen. Aber kurz darauf starb Innocenz,
1216 und der neue Papst Honorius III. (1216—27), ein wohlmeinender Greis, ließ sich dem Kreuzzug zuliebe von Friedrich, der ihm in der Kunst geschickter Unterhandlung weit überlegen war, ein Zugeständnis nach dem anderen entreißen, um in seiner Hoffnung auf die Ausführung des Zuges doch immer wieder getäuscht zu werden. Innocenz hatte den größten Wert darauf gelegt, das Königreich Sizilien von dem Deutschen Reiche getrennt zu halten; Honorius gestattete nicht nur, daß Friedrich seinen Sohn Heinrich, der eigentlich nur das sizilische Reich hatte erhalten sollen, zum deutschen König
wählen ließ, sondern gab auch ihm selbst die Kaiserkrone,
1220 ohne auf der Trennung Siziliens vom Deutschen Reiche zu bestehen. Hatte aber Friedrich bisher mit den deutschen Verhältnissen sein Säumen entschuldigt, so beanspruchte er nun weiteren Aufschub, um das sizilische Reich ordnen zu können.

Unterdessen hatte ein päpstlicher Legat 1217 ein Kreuzheer gegen den Sultan al Kamil von Ägypten geführt, welches 1219 Damiette eroberte, aber infolge der Unfähigkeit des Führers 1221 einen Waffenstillstand auf 8 Jahre schließen und Damiette räumen mußte.

Honorius ließ sich von dem Kaiser von Jahr zu Jahr vertrösten und verstand sich selbst 1225 noch einmal zur Bewilligung einer Frist von zwei Jahren, nun aber doch unter Androhung des Bannes für ihre etwaige Überschreitung. Jetzt machte der Kaiser denn auch ernstlich Anstalt, sein Wort zu lösen. In dem zu Brindisi versammelten Heere brach jedoch eine Seuche aus, und als Friedrich trotzdem mit dem 1227
Landgrafen Ludwig IV. von Thüringen in See stach, erkrankte er selbst mit seinem fürstlichen Begleiter und sah sich genötigt, wieder an Land zu gehen. Kurz darauf starb der Landgraf, und Friedrich verschob die Fahrt wieder auf den nächsten Sommer. Aber inzwischen war auf den milden Honorius der trotz seines noch höheren Alters übereifrige und halsstarrige Gregor IX. (1227—41) gefolgt, der keine Entschuldigung gelten ließ, sondern den Kaiser sofort in den Bann tat.

Dennoch trat Friedrich nun wirklich den (fünften) 1228
Kreuzzug an, obgleich der Papst ihm jetzt die Fahrt geradezu —29
verbot, und erreichte durch gewandte Unterhandlung, was der Tapferkeit früherer Kreuzfahrer nicht geglückt war: al Kamil trat die heiligen Stätten mit einem Küstenstrich von Joppe bis Sidon ab, und Friedrich konnte sich 1229 in Jerusalem die Krone aufsetzen. Im Juni desselben Jahres war er schon wieder in Brindisi; bei seinem Nahen löste sich das Söldnerheer, mit welchem der Papst inzwischen den Krieg gegen das sizilische Reich begonnen hatte, auf, und endlich mußte sich Gregor zum Frieden von S. Germano herbei- 1230
lassen, in welchem er den Kaiser vom Banne löste und stillschweigend seine Erfolge anerkannte.

§ 36. Friedrich II. (1215—50) und das Reich bis 1235.

Äußerlich betrachtet, hatte die staufische Macht fast wieder den Umfang von 1197 erreicht, nur daß infolge der massenhaften Vergabungen nicht mehr die deutschen Burgen und Ministerialen die Grundlage derselben bilden konnten. Ihr Schwerpunkt lag jetzt im sizilischen Reiche, das Friedrich in einen wohlgeordneten Beamtenstaat verwandelte.

In Deutschland, wo die bischöflichen Städte gegenüber den Prälaten, die Laienfürsten und Ministerialen gegenüber dem Königtum mit Erfolg eine größere Selbständigkeit anstrebten, suchte Friedrich zunächst die geistlichen Fürsten, die nach der Lehensverfassung ja die ersten im Reiche nächst dem Könige sein sollten, durch weitere Zugeständnisse an sich zu fesseln. Nachdem er schon 1213 auf den Rest des Investiturrechts verzichtet hatte, gewährte er ihnen bei seiner
1220 Abreise aus Deutschland das Frankfurter Privileg, das die bischöfliche Verwaltung von der königlichen freimachte und den Grund zu einer landesherrlichen Gewalt in den geistlichen Gebieten legte. Zum Reichsverweser während der Minderjährigkeit seines Sohnes bestellte er den tatkräftigen Erzbischof Engelbert von Köln.

Die Bedeutung der Städte unterschätzte er nicht; aber während er die Einkünfte der bischöflichen eben den Bischöfen überlassen mußte, hatte er auch von dem Gedeihen der königlichen nur geringen unmittelbaren Vorteil, weil er sie weise schonte, um sie erst leistungsfähig werden zu lassen.

An dem großen Kolonisationswerke im Osten der Elbe suchte der Kaiser mittelbar Anteil zu gewinnen, indem er den Deutschen Ritterorden, dessen Hochmeister Hermann von Salza sein vertrauter Freund und Ratgeber war, unter seinem Schutze sich in Deutschland ansiedeln ließ und durch kaiserliche Belehnung (1226) mit reichsfürstlichen Rechten ausstattete. Auf Einladung des Herzogs Konrad von Masovien und des Missionars Christian von Oliva, Bischofs von Kulm, entsandte der Orden zur Bekämpfung
1228 der heidnischen Preußen eine Abteilung unter einem „Landmeister", welche nach und nach das ganze preußische Land eroberte.

Auch die neuen Mönchsorden der Dominikaner und Franziskaner (von dem Spanier Dominikus 1205 und dem Italiener Franz von Assisi 1203 gegründet), die im Gegensatz zu den bestehenden sich gänzliche Armut zur Pflicht machten (Bettelorden) und sehr bald nach ihrer Gründung auch in Deutschland eine ungeheure Verbreitung fanden, war der Kaiser bemüht in seinen Dienst zu ziehen. Beide Orden wirkten vorzugsweise in den Städten, die gelehrten Dominikaner mehr bei den oberen Ständen durch ihre Predigt, die bescheidenen Franziskaner mehr bei den unteren als Seelsorger. Den ersteren übertrug Gregor IX. die Bekämpfung der Ketzerei; dem Kaiser standen die Franziskaner näher, deren Ordensgeneral Elias, des Gründers Nachfolger, zu seinen nächsten Vertrauten gehörte.

So hielt Friedrich II. mit allen lebendigen Kräften des deutschen Volkes enge Verbindung; aber er verzichtete nicht mit Unrecht auf den unsicheren Versuch, sie durch gewaltsame Zusammenfassung in ein festgefügtes System unmittelbar seiner königlichen Gewalt dienstbar zu machen, denn Deutschland war für ihn wohl ein wichtiger Teil seines großen Machtbereiches, aber keineswegs der wichtigste.

Wie der Kaiser den Kräften des Reiches freie Entfaltung gestattete, so ließ er sie freilich auch selbst für ihre Verteidigung sorgen. Im Norden hatte der Dänenkönig Waldemar II. auf Grund seines Vertrages von 1214 fast die ganze Ostseeküste unter seine Herrschaft gebeugt. Da nahm der Graf Heinrich von Schwerin seinen Dränger, dessen Lehensmann er hatte werden müssen, gefangen und ließ ihn nur gegen ein hohes Lösegeld und Herausgabe aller Länder südlich der Eider frei. Als Waldemar sogleich seinen Eid brach, lieferten ihm Heinrich und seine Verbündeten ohne Reichshilfe bei Bornhövede eine Schlacht, in der sie ihn völlig 1227
besiegten.

Im Inneren des Reiches brachen nach der Ermordung des Erzbischofs Engelbert (1227) allerorten blutige Fehden aus. Seit 1228 führte König Heinrich selbständig

die Regierung. Aber da der Kaiser beständig von Italien her dazwischenregierte, so kam es bald zu ernsten Zerwürfnissen zwischen Vater und Sohn. Während dieser mehr die Ministerialen und Städte begünstigt zu haben scheint, betrachtete jener die Fürsten als die nächsten und stärksten
1231 Stützen seines Thrones. Durch das Wormser Privileg erhielten, wie vorher die geistlichen, nun auch die weltlichen Fürsten die landesherrliche Gewalt in ihren Gebieten, wobei allerdings gleichzeitig die fürstliche Landesgesetzgebung von der Zustimmung der Großen des Landes (später Landstände genannt) abhängig gemacht wurde. Seit der Zeit nahm Heinrich eine feindliche Haltung an, wurde aber zur Unterwerfung gezwungen. Als er sich von neuem empörte, erschien
1235 Friedrich zum zweiten Male in Deutschland. Heinrich wurde verhaftet und verlor sein Thronrecht; sieben Jahre später ist er in Italien als Gefangener gestorben. Der Kaiser aber hielt zu Mainz einen glänzenden Reichstag, auf dem ein allgemeines Landfriedensgesetz erlassen wurde, welches das Fehderecht auf wenige Fälle beschränkte und einem Reichshofrichter als Vertreter des Königs die oberste Gerichtsbarkeit übertrug. Ebenda kam eine Aussöhnung mit dem Welfenhause zustande: Otto von Braunschweig-Lüneburg nahm seine großen Allode vom Reiche als ein Herzogtum zu Lehen.

§ 37. Friedrich II. im Kampfe mit Lombarden und Papst (1236—50).

Schon 1226 hatte Mailand einen lombardischen Bund gestiftet, um gegenüber der sich kräftigenden kaiserlichen Gewalt die städtischen Rechte zu wahren. Jetzt benutzte der Kaiser seine günstige Stellung in Deutschland, um neben den Geldmitteln der sizilischen Monarchie deutsche Streitkräfte

gegen die Lombarden in Bewegung zu setzen, und erfocht mit diesen einen vollständigen Sieg bei Cortenuova. Aber 1237
dieser Erfolg drängte den Papst, welcher sich in seinem weltlichen Besitz bedroht sah, auf die Seite der Gegner; und eine Niederlage, die Friedrich vor Brescia erlitt, belebte den Mut derselben. Gregor IX. schloß auch mit Venedig und Genua ein Bündnis und verhängte aufs neue den Bann über den 1239
Kaiser. Zu derselben Zeit starb Hermann von Salza, und da auch die Franziskaner auf die Seite des Papstes traten, so fühlte sich Friedrich jeder Rücksicht gegen die Kirche enthoben. Schon vorher hatte er seinen natürlichen Sohn Enzio zum König von Sardinien gemacht, das eigentlich dem Papste lehenspflichtig war; jetzt nahm er auch den Kirchenstaat in Besitz.

Mit solcher Heftigkeit war der Kampf entbrannt, daß nicht einmal der Einbruch der Mongolen, welche unter dem Dschingiskhan (Großkhan) Timudschin († 1227) den größten Teil Asiens erobert hatten und seitdem ihre Eroberungszüge auch gegen Europa richteten, eine Verständigung bewirken konnte. Obgleich sie nach der Eroberung Rußlands auch Polen und Ungarn überschwemmten und dem Herzog Heinrich II. von Niederschlesien[1]) mit seinem tapferen Heere in der Schlacht bei Liegnitz den Untergang bereiteten, **1241**
setzte Friedrich doch den Krieg gegen den Papst fort; Gregor selbst wurde in Rom eingeschlossen und starb am Fieber. Da zum Glück die Mongolen auf die Nachricht vom Tode ihres Großkhans den Rückzug antraten, so schien Friedrichs Sieg gewiß.

Aber die völlige Niederlage des Papsttums bewirkte den Abfall einer großen Zahl deutscher Bischöfe. Friedrich

[1]) Kaiser Friedrich I. hatte 1163 den König Boleslav III. von Polen genötigt, den Söhnen seines von ihm entthronten Bruders Wladislav das bisher polnische Schlesien als zwei Herzogtümer Breslau (Niederschlesien) und Ratibor (Oberschlesien) zu überlassen. Unter den piastischen Herzögen öffnete sich Schlesien dem deutschen Einfluß.

eilte nach Deutschland, wo er schon 1237 seinen zweiten Sohn Konrad zum Könige hatte wählen lassen, und suchte ihnen gegenüber besonders an den Bischofsstädten durch Verleihung großer Privilegien Bundesgenossen zu gewinnen; dann kehrte er nach Italien zurück. Hier erhoben die Kardinäle auf den päpstlichen Stuhl, der $1^1/_2$ Jahre unbesetzt geblieben war, den Genuesen Fiesco Grafen von Lavagna als Innocenz IV., einen gewandten Diplomaten, welcher bis dahin für einen Freund des Kaisers gegolten hatte. Jedoch zu dieser Zeit konnte ein Papst nicht kaiserlich gesinnt sein. Innocenz verließ heimlich Italien und bewirkte auf einem Konzil zu Lyon mit größter Rücksichtslosigkeit die Absetzung Friedrichs.

1243

1245

Darauf wählte ein Teil der deutschen Fürsten, die rheinischen Erzbischöfe voran, den Landgrafen Heinrich Raspe von Thüringen zum Gegenkönig. Besonders der niedere Adel, der die rasche Entwicklung der Städte mit Argwohn betrachtete, fiel ihm zu; dafür hielten nun die bischöflichen wie die königlichen Städte um so fester zum Kaiser. Nach dem Tode Heinrichs, mit welchem das thüringische Landgrafenhaus erlosch[1]), wählte man den Grafen Wilhelm von Holland, der nicht einmal dem Reichsfürstenstande angehörte, zum König, und der innere Krieg dauerte fort. Friedrich wurde in Italien durch den Abfall Parmas festgehalten; die Bolognesen nahmen seinen Sohn Enzio gefangen, der bis an sein Ende im Kerker schmachten mußte; die Mittel seiner Kriegführung erschöpften sich, und Verschwörungen am Hofe, die er mit furchtbarer Strenge unterdrückte, zeigten dem Kaiser, daß er seiner nächsten Umgebung nicht mehr sicher war. Als er dennoch mit finsterer Entschlossenheit den Kampf fortsetzte, ereilte ihn inmitten neuer Zurüstungen zu

1246 —47

1247 —56

[1]) Nach langem Streite ging die Landgrafschaft Thüringen 1263 auf die wettinischen Markgrafen von Meißen über; der westliche Teil aber wurde als Landgrafschaft Hessen davon abgetrennt.

Fiorentina in Apulien der Tod. Gleich seinem Vater wurde er in Palermo begraben. Sein Andenken aber lebte besonders in den deutschen Städten fort, die ihm den gewaltigen Aufschwung ihrer Macht verdankten. Hier hoffte man nach Jahrzehnten noch auf seine Wiederkehr aus Italien, und auf ihn bezog sich ursprünglich die Sage, welche erst später auf Friedrich I. übertragen worden ist, daß er im Kyffhäuserberge sitzend schlafe und einst in alter Kaiserherrlichkeit daraus wieder hervorgehen werde.

1250

§ 38. Konrad IV. (1250—54) und das Zwischenreich (1254—73).

Auf die Nachricht vom Tode seines Vaters entschloß sich Konrad IV., einstweilen Deutschland seinem Gegner zu überlassen, um Italien in Besitz zu nehmen. Durch massenhafte Verpfändung hohenstaufischen Gutes gewann er die Mittel zur Anwerbung eines Heeres, das er 1251 über die Alpen führte. Er eroberte Neapel; als er sich aber anschickte, von hier gegen Mittelitalien vorzugehen, starb auch er unerwartet.

1254

In Deutschland dachte niemand daran, den kleinen Sohn Konrads IV., der den Namen seines Vaters trug, auf den Thron zu heben. Die Städte, die den Kern der staufischen Partei gebildet hatten, erwarteten den Schutz ihrer Interessen überhaupt nicht mehr vom Königtum; ihr vornehmstes Ziel mußte vielmehr die Beendigung des deutschen Krieges sein. So entstand zum Schutze des Friedens und zur Aufhebung ungerechter Zölle der Rheinische Städtebund, dem gezwungen auch Bischöfe und weltliche Herren beitraten. König Wilhelm stellte sich sogar selbst an seine Spitze, um ihn nicht zum Feinde zu bekommen.

1254

Bald darauf gab Wilhelms Tod Veranlassung zu einer neuen Königswahl. Als die eigentlichen Wähler erscheinen

1256

jetzt einem schon im Sachsenspiegel aufgestellten Satze gemäß zum ersten Male sieben Fürsten, die bereits früher ein Vorrecht vor den anderen besaßen: drei geistliche, die Erzbischöfe von Mainz, Köln und Trier, und vier weltliche, der König von Böhmen, der Pfalzgraf am Rhein, der Herzog von Sachsen und der Markgraf von Brandenburg; jene zugleich Erzkanzler von Deutschland, Italien und Burgund, diese im Besitz der vier Erzämter des Reiches. Aber trotz der städtischen Bemühungen kam es zu einer Doppel-
1257 wahl: drei Stimmen fielen auf den englischen Prinzen Richard von Cornwallis, drei auf den König Alfons X. von Kastilien, die böhmische wurde nicht abgegeben.

Richard unternahm nicht ohne Glück den Versuch, mit englischem Gelde, welchem alle Abmachungen des Rheinischen Bundes nicht standhielten, seinem Königtum in Deutschland Anerkennung zu schaffen, wurde aber durch die englischen Verhältnisse bald zur Umkehr genötigt. Alfons ist niemals nach Deutschland gekommen. So war das Reich tatsächlich ohne König. Wie die Fürsten, so nahmen nun auch die Grafen und freien Herren, sowie die Vögte der geringen Reste von Reichsgut die landesherrliche Gewalt für sich in Anspruch, während es das Bestreben der Städte wie des niederen Adels war, die Reichsunmittelbarkeit, d. h. Unabhängigkeit, zu behaupten oder zu erlangen.

Die herzogliche Gewalt in Schwaben ging ganz ein; die Städte wurden meist reichsunmittelbar, unter den Grafen ragten die von Habsburg, Württemberg und Zähringen hervor. Die Zähringer nannten sich, weil sie vorübergehend die Mark Verona besessen hatten, seit etwa 1100 Markgrafen von Baden.

In Neapel hatte Konrads IV. Halbbruder Manfred zuerst für seinen Neffen, dann in eigenem Namen die Regierung des Königreichs übernommen. Ihm gegenüber machte

aber der Papst mit Erfolg das fast in Vergessenheit geratene Recht des Lehensherrn geltend und übertrug das Reich dem Bruder Ludwigs IX. von Frankreich, Karl von Anjou, welchem Manfred bei Benevent durch Verrat der Seinen 1266
erlag. Als nach zwei Jahren der letzte Hohenstaufe, der junge Konrad, den die Italiener Conradino nannten, nach Italien kam, um den Räuber seines Erbes zu verjagen, wurde er von Karl bei Tagliacozzo geschlagen, auf der Flucht gefangen und darauf in Neapel hingerichtet. 1268
Doch genoß auch Karl nicht lange ungestört die Früchte seines Sieges, da die Sizilianer durch eine blutige Gewalttat (die sizilianische Vesper) ihre Insel von der französischen 1282
Herrschaft befreiten und Manfreds Schwiegersohn, den König Peter von Aragonien[1]), herbeiriefen.

Ungefähr zu derselben Zeit, in welcher von den Hohenstaufen einer nach dem anderen dahinsank, gingen die Eroberungen der Kreuzzüge stückweise wieder verloren. Als der Sultan Eijub von Ägypten mit Hilfe der türkischen Chowaresmier Jerusalem erobert und die drei Ritterorden bei Gaza geschlagen hatte, 1244
unternahm Ludwig IX. von Frankreich (1226—70) einen sechsten Kreuzzug nach Ägypten, der aber mit einem gänzlichen Mißerfolge endete. Das lateinische Kaisertum in Konstanti- 1248—49
nopel wurde von dem griechischen, das sich seit 1204 nach Nicäa zurückgezogen hatte, wieder gestürzt. Während der Islam im 1261
Osten von den Mongolen Einbuße erlitt, welche 1258 dem Kalifat von Bagdad ein Ende bereiteten, eroberten die türkischen Mamelucken, nachdem sie die Herrschaft in Ägypten und Syrien an sich gerissen, Joppe und Antiochia von den Christen. Der sie- 1268
bente Kreuzzug, welchen wieder der fromme Ludwig IX. an- 1270
führte, gelangte nur bis Tunis, wo Ludwig starb. Bleibende Erfolge der Kreuzzüge waren besonders die Erschließung der sarazenischen Kultur für das Abendland und die Anknüpfung eines lebhaften Handelsverkehrs nach dem Orient, den vorzugsweise die Seestädte Venedig, Genua und Pisa betrieben.

[1]) Dessen Nachkommen gelangten 1435 auch in den Besitz der festländischen Hälfte des Königreiches, wurden aber 1501 von den Franzosen vertrieben, worauf das ganze Königreich 1504 an die Hauptlinie des aragonischen Hauses kam.

§ 39. Ritter, Bürger und Bauern in der staufischen Zeit.

Etwa seit der Zeit Heinrichs V. waren die Ministerialen den niederen Vasallen im ganzen gleichgestellt. Je mehr nun der Dienst des schwergerüsteten Reiters, der jetzt statt des alten Schuppenpanzers meist das lange Kettenhemd trug und zwei Pferde nebst einem Knappen für sich gebrauchte, neben einem gewissen Vermögen andauernde Übung im Waffenwerk erforderte, um so mehr schlossen die in diesem Dienst Geübten sich zu einem Ritterstande zusammen. Die zahlreichen Burgenbauten des 12. Jahrhunderts trugen nicht wenig dazu bei, die Ritter auch räumlich von den Bauern zu scheiden. Unter Heinrich VI. hatten sich die obersten Ministerialen des Reiches zu einer beinahe fürstlichen Stellung aufgeschwungen. Seit dessen Tode verschmolzen die nichtfürstlichen Grafen und Herren mit den höheren Ministerialen zu einem niederen Adel; aber auch der einfache Ritter, der als Dienstmann seines Burgherrn noch immer eigentlich unfrei war, fühlte sich durch seinen Rittergürtel der oberen Gesellschaft angehörig und blickte auf den trotzigsten bäuerlichen Hufenbesitzer geringschätzig herab. Bereits unter Friedrich I. erscheint die Aufnahme in den Stand durch ritterliche Geburt bedingt, und nur ausnahmsweise wird einem Knecht als Lohn für besondere Tapferkeit die Ritterwürde angeboten; später erhält niemand den Ritterschlag, der nicht zuvor als Edelknappe im persönlichen Dienste eines Ritters eine längere Schule durchgemacht hat. Nur der Ritter war lehensfähig; und der Verkehr mit hohen Herren und vornehmen Damen machte auch die Geringeren des Standes feinerer Lebensformen teilhaftig: gerade aus ihnen sind die größten deutschen Dichter jener Zeit, wie Walther von der Vogelweide, Hartmann von Aue und Wolfram von Eschenbach, hervorgegangen.

Für das ritterliche Leben selbst wie für die ritterliche Poesie gaben seit dem Beginn der Kreuzzüge die Franzosen die Vorbilder. Während die Fortpflanzung der alten Heldenlieder (welche um die Wende des 12. und 13. Jahrh. ebenfalls zur Aufzeichnung kamen)[1] den fahrenden Spielleuten überlassen blieb, bearbeiteten die höfischen Epiker[2] französische Stoffe, welche der ritterlichen Gesellschaft ihre Ideale besser vor Augen führten. Denn diese

[1] Sammlung Göschen: Nr. 31, Geschichte der deutschen Literatur. Nr. 10, Der Nibelunge Nôt. Nr. 10, Kudrun und Dietrichepen. Nr. 32, Deutsche Heldensage.

[2] Sammlung Göschen: Nr. 22, Hartmann von Aue, Wolfram von Eschenbach und Gottfried von Straßburg. Nr. 93, Deutsches Leben im 12. Jahrhundert.

deckten sich nicht mehr recht mit den halb heidnischen Nibelungenhelden, denen der deutsche Adel noch im 11. Jahrhundert in so mancher Hinsicht glich; vielmehr war unter dem Einfluß der Kreuzzüge die Verteidigung des christlichen Glaubens neben dem Schutze der Frauen die oberste Pflicht des Ritters geworden. Von Frankreich her kamen auch der Minnedienst und der Minnesang[1], der die schönsten Blüten deutscher Lyrik zeitigte, wenngleich er auch von bedenklichen Übertreibungen der Galanterie nicht frei war, und das Turnier, das, aus bloßen Reiterübungen hervorgegangen, dann aber nach allgemeingültigen Formen auf das genauste geregelt und seit dem 12. Jahrhundert auch in Deutschland üblich, später den Glanzpunkt des ritterlichen Lebens bildete.

Seit der Mitte des 13. Jahrhunderts macht sich aber schon ein gewisser Verfall des Ritterstandes bemerkbar, während das Bürgertum gerade damals seine erste Blütezeit erlebt.

Die erste Grundlage für die Entstehung städtischer Gemeinwesen bildete das vom König zunächst den Bischofssitzen und königlichen Pfalzorten verliehene Marktrecht, d. h. der für die Dauer des Marktes, seit dem 9. und 10. Jahrhundert aber ein für allemal gewährte besondere königliche Schutz, der Königsfriede, welcher sowohl den Ort selbst als den zum Markte oder vom Markte reisenden Kaufmann umfaßte. Sein Wahrzeichen war ein Kreuz, das mit verschiedenen Symbolen, welche die Anwesenheit des Königs bedeuten sollten, verziert war und sich mit ihnen später zur Rolandssäule umgewandelt hat.

Hatten sich vorher Handeltreibende verschiedensten Standes zu gemeinsamen Kauffahrten zusammengetan, so bildeten sich an ständigen Märkten auch ständige Genossenschaften zu dem Zweck, die Interessen ihrer Mitglieder nach allen Richtungen hin wahrzunehmen. Sie führten den alten Namen „Gilden", der eigentlich das Opfer und den Opferschmaus, dann gesellige Vereinigungen bezeichnet. Große Gilden hatten auch an anderen Plätzen ihre Filialen. Natürlich übte die Gilde auch eine gewisse Disziplin über ihre Angehörigen, und wo sie durch königliches Privileg das Handelsmonopol, die „Hansa", erlangte, besaß sie damit eine öffentliche Polizeigewalt in Handelssachen.

Der Königsfriede bedingte aber ferner auch ein besonderes Marktgericht, dem ein Burggraf oder Schultheiß im Namen des Königs vorstand; daneben unterstanden die Einwohner, so-

[1] Sammlung Göschen Nr. 23, Walther von der Vogelweide.

weit sie nicht zu einem Immunitätsbezirk gehörten, in anderen Rechtssachen natürlich dem königlichen Grafengericht. Infolge der Verleihung der königlichen Gerichtsbarkeit an die Bischöfe durch die ottonischen Privilegien verschmolz in den Bischofsstädten das Marktgericht mit dem Hofgericht des Stadtherrn zu einem Stadtgericht, während das Grafengericht an den Vogt der Kirche überging.

Die Verwaltung übte der Stadtherr durch seine Ministerialen, die im Laufe der Zeit, indem ihre Ämter erblich wurden, mit den Großkaufleuten zu einer städtischen Aristokratie verwuchsen. Die nicht zu ihr gehörigen Stadtbewohner schlossen sich nun nach Gewerken zu Zünften zusammen.

Die steigende wirtschaftliche Entwicklung gab den Bischofsstädten auch eine größere politische Selbständigkeit, welche von den letzten fränkischen Kaisern geflissentlich gefördert wurde. Die letzten Reste persönlicher Abhängigkeit fielen, es entstand der Grundsatz, daß Stadtluft freimache, und selbst der von auswärts kommende Hörige wurde frei, wenn er unangefochten über Jahr und Tag in der Stadt gelebt hatte. Streitig blieb die Frage, ob diese Freiheit sich auch auf die außerhalb der Mauern angesiedelten „Pfahlbürger" erstrecke. Im 13. Jahrhundert fanden die Städte an dem aus Mitgliedern der Geschlechter zusammengesetzten Rat das geeignete Organ für die Vertretung ihrer Interessen gegenüber dem Bischof, und in dem Rechte der Steuerbewilligung das Mittel, ihre Selbständigkeit fort und fort zu erweitern. Die Regierung Friedrichs II. förderte besonders die in der Entwicklung zurückgebliebenen Königsstädte, auch einige fürstliche Landstädte vermochten eine ähnliche Stellung zu erringen; nach Friedrichs Tod war die Bildung der freien Reichsstädte im ganzen vollendet. Mit den nach und nach angesammelten Verordnungen der städtischen Behörden wurden die kaiserlichen Privilegien um diese Zeit zu Stadtrechtsbüchern verarbeitet, welche, eigentlich für eine einzelne Stadt geschrieben, vielfach den Rechtsaufzeichnungen anderer Städte zugrunde gelegt und (wie besonders das magdeburgische und das lübische) auch auf neugegründete Städte übertragen wurden. Solcher neuen Städte entstanden allein in Brandenburg im 13. Jahrhundert gegen hundert, darunter Spandau, Kölln, Berlin und Frankfurt; auch Breslau, Preßburg und Ofen erhielten Magdeburger Recht.

In den Städten erhielt sich die allgemeine Wehrpflicht, natürlich nur zu den eigenen kriegerischen Unternehmungen, nicht

etwa zum Reichsaufgebot. Zur Erhaltung und Erweiterung der städtischen Befestigungen mußten von den Bürgern Steuern erhoben werden, und hierin lag der Keim einer allgemeinen Steuerpflicht. Da die Städte seit dem 13. Jahrhundert regelmäßig an den Stadtherrn oder den kirchlichen Vogt Steuern zahlen mußten, deckten sie die eigenen Bedürfnisse gern durch indirekte Steuern (Ungeld). Neben den Kloster- und Domschulen, die hauptsächlich der Ausbildung der Geistlichen dienten, wurden jetzt Stadt- oder Ratsschulen zur Unterweisung der Bürgerknaben gegründet; in Gottfried von Straßburg finden wir einen bürgerlichen Epiker. In dieselbe Zeit reichen die Anfänge städtischer Geschichtschreibung hinauf, nicht minder auch die ersten bürgerlichen Familiennamen.

Den Fortschritten des heimischen Wohlstandes entsprach der Aufschwung des ausländischen Handels. Besonders begünstigt war in London schon im 12. Jahrhundert die Hansa (d. h. Gilde) der kölnischen Kaufleute, die hier eine eigene Gildehalle besaß; 1267 wurde die Lübecker Gilde der Kölner gleichgestellt, und um 1280 vereinigten sich beide zur „Deutschen Hansa in England", welche sich nachher noch sehr erweiterte und später sich in dem sogenannten Stahlhofe ein Gildehaus von riesiger Ausdehnung anlegte. Aber auch in Wisby auf Gotland, wo die aus dem Orient durch Rußland führenden Handelswege den von Spanien und England kommenden begegneten, in Nowgorod, Brügge und Bergen hatte der „gemeine deutsche Kaufmann" seine Kontore, welche unter der Verwaltung gemeinsam erwählter Aldermänner die Interessen der von den einzelnen Städten erbauten Faktoreien wahrnahmen.

An Münzen wurde noch immer nur der alte Denar (₰) geprägt, jetzt auch Pfenning (von Pfanne) genannt; aber es gab in Deutschland an hundert Münzstätten, und der Denar schwankte im Gewicht zwischen 1,46 und 0,36 gr, im Silbergehalt zwischen 975 und 414 Tausendsteln, die Mark aber, das (mit einer Stempelmarke bezeichnete) Normalgewicht, das eigentlich $^1/_2$ Pfund oder 16 Lot bedeutete, zwischen 225 und 280 gr, so daß hier 160, dort 660 Denare auf eine Mark kamen. Man rechnete dabei wohl gern 12 ₰ = 1 Schilling (s), 12 s = 1 Mark und 205 = 1 Pfund (℔), aber das Zahlgeld hatte durchweg einen sehr viel geringeren Wert als das Rechnungsgeld. Die verbreitetsten Münzen waren der kölnische Denar mit einem Rauhgewicht von 1,46 gr und einem Feingehalt von $15^1/_2$ Lot (d. h. $15^1/_2$ Sechzehntel des verwendeten

Metalls, ungefähr = 975‰), von dem 160 auf die kölnische Mark (= 234 gr) gingen, der Regensburger (Rauhgewicht 1,38 gr, Feingehalt 13 Lot, 180 Stück = 1 Mark zu 246 gr), der Wiener Pfenning (0,8 gr, 11 Lot, 350 Stück = 1 Mark zu 280 gr) und der von Schwäbisch-Hall (Heller), der an Gewicht der Hälfte, an Wert einem Viertel des kölnischen gleichkam. Seit dem Ende des 12. Jahrhunderts prägte man in Trient auch Groschen (grossi, dicke Münzen; 1 grossus Aquilinus = 20 Veroneser Denare), und seit der Mitte des 13. liefen in Westdeutschland 15 lötige Turnogroschen (grossi Turonenses) um, deren 58 auf die Mark von Troyes (245 gr) kamen.

In der auf die langwierigen inneren Kämpfe folgenden Friedenszeit unter den ersten Staufern war auch der deutsche Bauernstand in eine entschiedene Vorwärtsbewegung eingetreten. Je schwerere Schäden der Krieg verursacht hatte, um so freudiger und fleißiger nahm man die Friedenstätigkeit auf, und die zahllosen Ortsnamen auf -rode, -brand, -schneid, -hagen u. a., die aus dieser Zeit stammen, bezeugen, was für ungeheure Eroberungen damals auf friedlichstem Wege gemacht worden sind. Und diese Rodungen geschahen nicht bloß im Umkreise der alten Dorfmarken, sondern in noch viel größerem Maßstabe in den slavischen Ländern östlich der Elbe, wo gerade der schwerste Boden von den mit schlechterem Ackergerät arbeitenden Slaven unberührt gelassen war und nun von großen Scharen deutscher Kolonisten urbar gemacht wurde.

Allerdings war es nicht einfach herrenloses Gut, das von jedem nach Belieben in Besitz genommen werden konnte; aber die großen Grundherren, voran Fürsten wie Albrecht der Bär, Graf Adolf II. von Holstein und Heinrich der Löwe, später die schlesischen, polnischen und pommerschen Fürsten oder die von ihnen mit Grundbesitz beschenkten Mönchs- und Ritterorden, waren, um tüchtige Kolonisten ins Land zu ziehen, gern bereit, diesen die billigsten Bedingungen zu gewähren. Gewöhnlich erhielt ein Unternehmer den Auftrag, den für die Gründung einer neuen Gemeinde bestimmten Boden in Hufen zerlegt an die einzelnen (rechtlich abhängigen und zinspflichtigen) Bauern zu verteilen, und wurde dafür Bauermeister oder Schultheiß derselben. In der Anlage unterscheiden sich die neugegründeten Ortschaften, besonders auf slavischem Boden, dadurch, daß die einzelnen Hufen meist aus langen und schmalen Streifen bestehen, an deren Köpfen die Hofstätten in einer langgestreckten Straße nebeneinander liegen:

bei den früheren Gründungen war die ganze Gemeinde Besitzerin des noch ungeteilten Bodens gewesen.

Im 13. Jahrhundert war ungefähr der gesamte verfügbare Boden endgültig eingenommen. Aber auch das Stocken der Rodearbeit brachte dem Bauernstande zunächst nur Vorteil: denn die erste Folge war ein Steigen des Wertes von Grund und Boden, und in entsprechendem Maße verringerte sich das Gewicht der von vornherein nicht eben drückenden Zinslast, da der Zins nicht erhöht werden konnte. Infolgedessen verschlechterte sich die Lage der Fürsten und großen Herren, die sich nun genötigt sahen, zur Deckung ihrer Bedürfnisse in der „Bede" (Bitte) die Unterstützung ihrer Untertanen in Anspruch zu nehmen. Dagegen hob sich der Wohlstand der Bauern und reizte ihren Übermut, von welchem uns die Gedichte Neidharts von Rauental und die Geschichte vom Meier Helmbrecht treffende Schilderungen geben.

Bei der Kleinheit der einzelnen Dorfgemeinden und dem Mangel größerer Verbände konnte der Bauernstand keine politische Bedeutung erlangen. Nur im westlichen Friesland und in den holsteinischen Dithmarschen haben sich nach dem gänzlichen Eingehen der dortigen Grafengewalten kleine Bauernrepubliken mit altgermanisch freier Verfassung gebildet, die bei völliger Gleichgültigkeit gegen die Außenwelt bis in das 15. Jahrhundert ihre Unabhängigkeit bewahrt haben.

Eine bevorzugte Klasse des Standes aber hatte sich je länger je mehr über die Masse der übrigen Bauern erhoben, die der Meier, Bauermeister (Burmeister) oder Schultheißen (Schulzen), welche als von der Herrschaft bestellte Steuer-, Verwaltungs- und Gerichtsbeamte ihrer Dörfer bereits in der kampfbewegten Zeit des vierten und des fünften Heinrich eine hervorragende Rolle zu spielen begannen. Unternehmend und zäh, rechtskundig und verschlagen, haben sie zum großen Teil die Erblichkeit ihrer Stellen errungen: indem die Ablieferung der Überschüsse zur Zahlung eines mäßigen Zinses zusammenschrumpfte, wurden sie aus Verwaltern zu Besitzern und dadurch mehr und mehr den belehnten ritterlichen Dienstleuten gleichgestellt. Aus ihrem Kreise ist um 1230 die große deutsche Rechtsaufzeichnung des anhaltischen Schöffen Eike von Repgow, der berühmte Sachsenspiegel, hervorgegangen, welcher trotz seines privaten Ursprungs die Geltung eines amtlichen Gesetzbuches für den ganzen Bereich des sächsischen Stammes erlangt und in den

Bearbeitungen des Deutschen- (um 1260) und des Schwabenspiegels (um 1275) auch in Süddeutschland Eingang gefunden hat.

Quellen. Von den bereits erwähnten reichsgeschichtlichen Quellen reichen noch in diese Zeit Burkhards Ursperger Chronik (—1229) und die Fortsetzungen der Trierer Bistumschronik (—1242 und —1259) und der Kölner Königschronik (—1220). Eine andere, von 1200 an selbständige Fortsetzung der letzteren ist die Chronik des Klosters St. Pantaleon in Köln (—1237), welcher sich Annalen bis 1249 anschließen. Neu treten hinzu die um 1240 begonnene Chronik des Magisters Albert von Stade (—1256), die ihren Wert zum Teil allerdings dem Mangel an besseren Quellen verdankt, und die Chronik des Abtes Hermann von Altaich, die von 1250 an selbständige Bedeutung hat und bis 1273 reicht.

Während in diesen Werken noch die alte annalistische Form der Darstellung bewahrt wird, hat sich die sächsische Weltchronik, die erste große prosaische Chronik in deutscher Sprache, mit den Regierungszeiten der Kaiser als chronologischem Rahmen begnügt. Dieselbe scheint auf Anregung Eikes von Repgow um 1237 von einem sächsischen Geistlichen geschrieben zu sein und hat bald große Verbreitung gefunden. Die in deutschen Versen geschriebene Weltchronik Jansen Enikels (—1250) dagegen ist so wenig wie die Kaiserchronik als Geschichtswerk zu betrachten; mehr geschichtlichen Inhalt hat sein Fürstenbuch von Österreich und Steier (—1246). Eine umfangreiche lateinische Weltchronik ist das Werk des Cistercienſers Albrich von Trois-Fontaines (—1241); noch umfassender und weitschweifiger ist der „Geschichtsspiegel" des Dominikaners Vincenz von Beauvais (—1250) angelegt, der nur einen Teil eines das gesamte menschliche Wissen zusammenfassenden Werkes bildet. Vornehmlich auf ihn gestützt, hat dann sein Ordensbruder Martin von Troppau ein Geschichtswerk mit paralleler Behandlung der Kaiser und Päpste (—1277) zusammengestellt, das als Handbuch der Geschichte in der Folgezeit alle anderen Werke ähnlicher Art vollkommen in den Schatten gestellt hat. Als Quelle für uns ist sein wie Vincenz' Werk von geringem Wert. Bei der Dürftigkeit der deutschen Quellen kommt besonders der großen Chronik des Engländers Matthäus von Paris (—1259) eine hohe Bedeutung für die letzten Kämpfe der Staufer zu; auch andere englische, italienische und französische Werke enthalten wichtige Nachrichten.

Auf lokalgeschichtlichem Gebiet ragen die Aufzeichnungen von Erfurt (St. Peterschronik, um 1209 angelegt, mit Fortsetzungen —1276 und —1291) und Reinhardsbrunn (in der ursprünglichen Fassung nicht erhalten) hervor, ferner des Richerius Geschichte von Sens (—1265), die Lütticher Bistumschronik des Mönches Aegidius von Orval, die Klosterchronik der friesischen Abte Emo (—1237) und Menko (—1272) von Werum, die schon erwähnte Fortsetzung Helmolds durch Arnold von Lübeck, die livische Bistumschronik Heinrichs des Letten (—1227) und die deutsche Reimchronik von Köln von dem Stadtschreiber Gottfried Hagen. Kulturgeschichtlich belehrend ist die geistliche Novellensammlung des Cäsarius von Heisterbach.

Unter den Briefen haben die von Friedrichs II. Großhofrichter Petrus de Vinea die größte Wichtigkeit; in neuerer Zeit sind die Akten Friedrichs II. von A. Huillard-Bréholles (1852 ff.), in neuster die Papstbriefe des 13. Jahrh. (in einer besonderen Abteilung der Monum. Germ.) gesammelt worden.

IV. Die beginnende Auflösung des Reiches.

1. Kapitel.

Die Häuser Habsburg, Lützelburg und Wittelsbach im Wettbewerb um die Vorherrschaft (1273—1347).

§ 40. Rudolf I. von Habsburg (1273—91).

Der Tod Richards von Cornwallis rief auf den ver- 1272
schiedensten Seiten den lebhaften Wunsch einer Wiederherstellung des deutschen Königtums wach. Ohne Rücksicht auf die etwaigen Rechte des Königs Alfons schritten die deutschen Kurfürsten zur Neuwahl, die selbst vom Papste dringend gewünscht wurde. Doch wollten sie nicht einen König, der ihre fürstlichen Rechte gefährden konnte; darum wählten sie einen einfachen Grafen, den vom Burggrafen Friedrich III. von Nürnberg (aus dem schwäbischen Geschlechte der Hohenzollern) vorgeschlagenen Rudolf von Habsburg, welcher 1273
allerdings durch den Besitz ausgedehnter Güter an der Aare und Reuß, sowie der Landvogtei im Oberelsaß und mehrerer Grafschaften eine hervorragende Stelle unter den nichtfürstlichen Herren einnahm. Er hatte neben drei Söhnen sieben Töchter, und gleich am Tage der Krönung zu Aachen wurden zwei Kurfürsten seine Schwiegersöhne.

Nur einer der Sieben, König Otakar II. von Böhmen und Mähren, der nach dem Aussterben der Babenberger (1246) sich in den Besitz Österreichs und Steiermarks (1251) gesetzt und dazu noch Kärnten und Krain (1269) erworben hatte, bei weitem der mächtigste Reichsfürst, verweigerte die Anerkennung der

Wahl. Rudolf sah, daß er diesen Gegner besiegen mußte, wenn er wirklich König sein wollte, und war entschlossen, alles daran zu setzen, um den Sieg zu gewinnen. Zunächst wußte er sich durch Verzicht auf Mittel- und Unteritalien die Beihilfe des Papstes zu sichern und erwirkte von den Fürsten die Vollmacht, die seit 1245 entfremdeten Reichsgüter wieder einzufordern. Dann zwang er Otakar durch rasche Eroberung
1276 Österreichs zu einem Frieden, der jenem nur Böhmen und Mähren gegen Leistung des Lehenseides beließ. Als der Böhme sich seinen Verpflichtungen zu entziehen suchte, besiegte ihn Rudolf mit ungarischer Hilfe und geringer Unterstützung aus dem Reiche, die ihm der Hohenzoller Friedrich
1278 zuführte, aufs neue in der Schlacht bei Dürnkrut auf dem Marchfelde, in welcher Otakar selbst umkam. Hierauf begründete er unter Zustimmung der Kurfürsten, an deren Einwilligung (in Willebriefen) die Verfügung über das Reichsgut gebunden wurde, eine habsburgische Hausmacht, indem er seinen Söhnen Albrecht und Rudolf — dem ältesten und dem jüngsten, der mittlere war kurz zuvor ertrunken —
1282 Österreich, Steiermark, Kärnten und Krain übertrug, wovon jedoch Kärnten später dem verbündeten Grafen Meinhard von Görz und Tirol überlassen wurde.

Nun war Rudolf auch an Macht ein König. Sechs seiner Töchter hatten fürstliche Gatten gefunden; seinem Sohne Rudolf hoffte er noch ein selbständiges Fürstentum oder die deutsche Krone zu verschaffen. Sonst galt seine Hauptsorge der Bewirtschaftung der Reichsgüter, deren Verwaltung er Landvögten übertrug, und der Erhaltung des Landfriedens: auf der Grundlage des Landfriedens von 1235 erließ er Landfriedensgesetze für Bayern, Franken, den Ober-
1287 und Niederrhein und endlich auch für das ganze Reich. Dennoch waren das nur halbe Erfolge, und die Fehden dauerten allerorten fort, so besonders in Schwaben, wo der unternehmende Graf Eberhard I. (der Erlauchte) von Württemberg und neben ihm der Markgraf Rudolf von Baden ihren Landbesitz beständig zu vergrößern trachteten. Rudolf konnte es als ein Glück ansehen, daß der ehrgeizige Siegfried von Köln von seiner eigenen Bürgerschaft und dem Herzog von Brabant bei Worringen geschlagen wurde. 1289 nötigte 1288
der König aber den Pfalzgrafen von Burgund zur Leistung des verweigerten Lehenseides; von da ging er nach Erfurt, wo er fast ein Jahr verweilte, um durch schonungslose Vernichtung des thüringischen Raubritterwesens den Frieden zu sichern.

In die norddeutschen Verhältnisse griff der König gar nicht ein. Hier schlossen die fünf Städte Lübeck, Rostock, 1283
Wismar, Stralsund und Greifswald mit mehreren Fürsten und Grafen zum Schutze des Landfriedens auf zehn Jahre ein Bündnis, das nach Ablauf dieser Frist wenigstens von diesen fünf „wendischen" Städten erneuert wurde und als der erste Anfang des norddeutschen Städtebundes der Hansa zu betrachten ist.

Hatte Rudolf durch die kräftige Schirmung des Friedens und eine gewisse, absichtlich zur Schau getragene Einfachheit und Derbheit, die er mit frommer Ritterlichkeit zu verbinden wußte, sich anfänglich in den Städten sehr beliebt gemacht, so verlor er ihre Gunst doch zumeist bald infolge der hohen Steuern, die er von ihnen zu fordern sich genötigt sah. Da er den „30. Pfennig" verlangte, während Friedrich II. sich mit dem 100. begnügt hatte, so kamen Aufstände vor, und die Sehnsucht nach der vergangenen guten Zeit steigerte sich hier und da so weit, daß falsche Friedriche auftraten und zeitweilig Glauben fanden. Dem König gelang es nicht, die Städte zur Anerkennung ihrer Steuerpflicht zu zwingen, und er mußte sich begnügen, mit jeder einzelnen sich von Jahr zu Jahr zu einigen.

Im Jahre 1290 verlor der König auch seinen Sohn Rudolf; dem überlebenden ältesten die Nachfolge im Reiche zu verschaffen, gelang nicht. Auch die wiederholt mit dem Papste verabredete Romfahrt kam nicht zur Ausführung, noch weniger ein früher geplanter Kreuzzug. Dreiundsiebzig-
1291 jährig starb er zu Speier, wohin er sich aufgemacht hatte, als er sein Ende nahen fühlte, und seinem Wunsche gemäß wurde er in der alten Kaisergruft beigesetzt.

In demselben Jahre fiel Akkon, das letzte Bollwerk des Christentums im Heiligen Lande, in die Hände der Ungläubigen. Die Orden der Johanniter und Templer wichen nach Cypern zurück, von wo die ersteren später nach Rhodus, die letzteren nach Frankreich übersiedelten; die Deutschritter verlegten ihren Sitz nach Venedig und von hier nach der
1309 Marienburg in Preußen.

§ 41. Adolf von Nassau (1292—98) und Albrecht I. von Österreich (1298—1308).

Unzweifelhaft wäre Albrecht von Österreich der geeignetste Nachfolger seines Vaters gewesen. Aber die Mehrzahl der Kurfürsten wollte aus Eigennutz lieber einen weniger mächtigen Mann zum König haben und wählte daher den Grafen
1292 Adolf von Nassau. Dieser, ein tapferer Kriegsmann von nicht gewöhnlicher Bildung, doch ohne hervorragende staatsmännische Begabung, übernahm die Last der Krone, der er nicht gewachsen war, besonders um seiner starken Familie willen, die er so besser versorgen zu können hoffte. Ohne Bedenken versprach er den Kurfürsten, was sie forderten, um sich dann ebenso leichten Herzens über die Verpflichtungen, die er nicht erfüllen konnte, hinwegzusetzen. Da auch Adel und Städte ihm geneigt waren, so blieb seinem Nebenbuhler nichts anderes übrig, als die Reichsinsignien ihm auszuliefern.

Adolfs oberstes Bestreben aber war, sich nach Rudolfs Vorbild eine Hausmacht zu gründen. In Meißen und Thüringen, wo soeben zwei Linien des wettinischen Hauses[1]) erloschen waren, meinte er hierzu den geeigneten Boden gefunden zu haben, zumal da sich das Haupt der überlebenden Linie, der leichtfertige und verschwenderische Landgraf Albrecht der Entartete von Thüringen, dazu verstand, ihm sein ganzes Land ohne Rücksicht auf seine Söhne Friedrich (den Freidigen) und Diezmann zu verkaufen. Aber die Söhne leisteten tapferen Widerstand; und als der König sie ächtete und ihre Länder in Besitz nahm, wurden ihm 1294
die Kurfürsten, die schon längst voll Argwohn waren, nun gänzlich verfeindet und knüpften mit dem Habsburger Verhandlungen an.

Der Gegensatz zu Albrecht bestimmte Adolfs ferneres Verhalten. Alle Feinde Albrechts waren die natürlichen Bundesgenossen des Königs, und umgekehrt. Darum verbriefte er 1297 den Waldleuten von Uri und Schwyz, die zur Abwehr der Ausdehnung habsburgischer Herrschaftsansprüche 1291 mit den Unterwaldenern zu Brunnen einen ewigen Bund geschlossen hatten, die Reichsunmittelbarkeit. Endlich entschlossen sich die Kurfürsten, in Gegenwart Albrechts

---

[1])

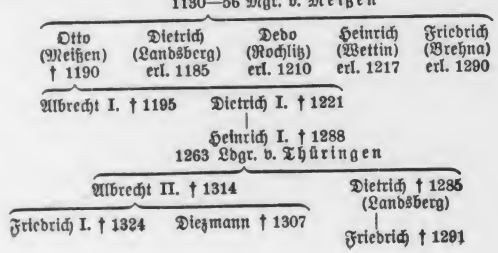

zu Mainz die Absetzung des Königs auszusprechen, wozu sie freilich kein Recht hatten. Als Adolf von Speier herbei-
1298 eilte, fand er in einer Reiterschlacht bei Göllheim seinen Tod.

Albrecht war der Herr des Reiches und wurde daher nun sogleich einstimmig zu Frankfurt gewählt und zu Aachen gekrönt. Darauf brachte er bei einer glänzenden Fürstenversammlung zu Nürnberg den Grundsatz in Erinnerung, daß alle seit Friedrichs II. Ächtung entfremdeten Reichsgüter zurückzugeben und alle seitdem eingeführten Zölle abzuschaffen seien. Da der Papst Bonifatius VIII. (1294—1303) ihm die Anerkennung verweigerte, schloß er einen Vertrag mit Philipp IV. von Frankreich (1285—1314), welcher mit Rom im Streite lag. Diese Verbindung erregte freilich den Argwohn der Kurfürsten; und da Albrecht sowohl Meißen und Thüringen auf Grund des von seinem Vorgänger geschlossenen Vertrages als auch Holland, Seeland und Friesland nach dem Aussterben der dort regierenden Grafenfamilie als erledigte Reichslehen in Anspruch nahm, schlossen
1300 die vier rheinischen Kurfürsten ein Bündnis gegen
1301 ihn und erklärten ihn der Krone für verlustig. Auf ihre Veranlassung lud der Papst ihn gar als Empörer und Königsmörder vor sein Gericht. Aber Albrecht wußte sie an der rechten Stelle zu fassen, indem er die Städte zur Durch-
1302 führung der für sie so hochwichtigen Nürnberger Beschlüsse aufrief: bald mußten sich ihm die Kurfürsten unterwerfen; gegen Preisgabe des französischen Bündnisses erlangte er dann auch die Freundschaft des Papstes wieder, der inzwischen die Ansprüche des römischen Stuhles noch einmal in einem Umfange und mit einer Schärfe, wie kein Papst zuvor, zum Ausdruck gebracht hatte.

Auf des Papstes Wunsch erkannte Albrecht in Ungarn, wo
1301 das Haus Arpad ausgestorben war, dessen Schützling

Karl Robert von Neapel (Anjou) an[1]). Als mit Otakars Enkel Wenzel III. auch der Mannesstamm der Przemysliden 1306
einging, hoffte Albrecht Böhmen und Mähren für sich zu erwerben; jedoch die Böhmen riefen Wenzels Schwager, den Herzog Heinrich von Kärnten (Meinhards Sohn), ins Land, und ebensowenig glückten des Königs Anschläge auf Meißen. Während er noch umfassende Rüstungen veranstaltete, um seinen Ansprüchen Geltung zu verschaffen, wurde er von seinem Neffen Johann, dem er sein Erbe vorenthalten hatte, in der Nähe der Habsburg ermordet. 1308

§ 42. Heinrich VII. von Lützelburg (1308—13).

Die Möglichkeit der Wiederherstellung einer starken Königsmacht war wieder einmal auf lange Zeit dahin. Die Kurfürsten sahen sich wieder nach einem Thronbewerber von geringer Macht um und wählten nach einer Vorbesprechung zu Rense auf Vorschlag des Erzbischofs Balduin von Trier dessen Bruder, den Grafen Heinrich 1308
von Lützelburg.

Ritterlich und tapfer, aber dabei mild und friedliebend, nach Geburt und Erziehung halb ein Franzose, hatte Heinrich wenig Lust, sich zu tief in die inneren Angelegenheiten des Reiches einzulassen. Zwar hielt er den Anspruch auf Meißen und Thüringen fest, mied aber den Krieg. Dem

---

[1])

Karl I. von Neapel (Anjou) † 1288
|
Karl II. † 1309
|
Karl Robert † 1342
1307 König v. Ungarn, 1309 v. Neapel

Ludwig I. † 1382 — Andreas
1342 K. v. Ungarn, 1370 auch v. Polen — K. v. Neapel

Maria (Ungarn) — Hedwig (Polen)
Gem. Siegmund † 1437 — Gem. Wladislav Jagiello † 1434

habsburgischen Hause, das durch seine Wahl verletzt war, trat er entgegen, indem er den Eidgenossen von Schwyz, Uri und Unterwalden, die sich der Übermacht des Königs Albrecht ohne Widerstand gefügt hatten[1]), die Reichsfreiheit bestätigte; doch zeigte er seine versöhnliche Gesinnung, indem er die Leiche Albrechts mit der seines Gegners Adolf im Dome zu Speier beisetzen ließ.

Im Gegensatze zu seinen letzten Vorgängern erblickte Heinrich von seiner Thronbesteigung an in der Erwerbung der Kaiserwürde sein wichtigstes Ziel. Während er aber noch zur Romfahrt rüstete, fiel ihm ungesucht auch eine große Hausmacht zu. Elisabeth, die jüngere Schwester des verstorbenen Königs Wenzel III. von Böhmen, bot, unterstützt von einer Partei, die mit der Herrschaft Heinrichs von Kärnten unzufrieden war, dem Sohne Heinrichs VII., Johann von Lützelburg, mit ihrer Hand die Königswürde an; darauf
1310 wurde Johann mit Böhmen und Mähren belehnt, Markgraf Friedrich durch die bisher verweigerte Belehnung mit Meißen und Thüringen versöhnt und Heinrich von Kärnten nun mit leichter Mühe aus Böhmen vertrieben.

1310 In demselben Jahre trat Heinrich VII. seinen Zug nach
—13 Italien an. Noch bekämpften sich hier die alten Parteien der Guelfen (Welfen) und Ghibellinen (Weiblinger, d. h. Hohenstaufen), die ihre Namen aus der Zeit des Gegensatzes zwischen Otto IV. und Friedrich II. behalten hatten, sich aber nur noch dadurch unterschieden, daß die letzteren, wenigstens zum Teil, noch immer ihre Hoffnung auf das Kaisertum setzten. In den Städten Oberitaliens gehörten zu den Ghibellinen in der Regel die Mitglieder der alten regierenden Gemeinde, zu den Guelfen die Führer der sozialen Revolution; in Venedig war die Aristokratie, in Florenz die Demokratie zu völligem Siege gelangt, in Mailand und in Genua stritten verschiedene Geschlechter um die Tyrannis. Durch sein redliches, unparteiisches Bemühen um die Herstellung des Friedens, sowie durch seine vornehme Haltung und echt kaiserliche Gesinnung gewann Heinrich anfangs die allgemeine Zuneigung. In Mailand empfing er die lombardische Krone; dann zog er über Genua nach Pisa, dessen Mittel ihn in den Stand setzten, Rom zu erobern, wo er von drei päpstlichen Legaten — der Papst selbst residierte seit 1309 in völliger Abhängigkeit vom französischen König zu Avignon[1]) („babylonisches Exil der Kirche") — zum 1309
Kaiser gekrönt wurde. Trotz seiner unzulänglichen Streit- —77
kräfte und des Mangels an jeder geordneten Verpflegung versuchte Heinrich einen Angriff auf das guelfische Florenz und rüstete gleichzeitig zu einem Zuge gegen den König von Neapel. Wieder stellte ihm Pisa Geld und Schiffe bereitwillig zur Verfügung; da starb Heinrich VII. in Buonconvento bei Siena. In Pisa ist er begraben. 1313

[1]) Erst anderthalb Jahrhunderte später wußte man von Gewalttaten habsburgischer Vögte und einer gewaltsamen Erhebung der Waldleute zu erzählen. Damit ist dann die Sage von Tell und seinem Apfelschuß verbunden worden, deren Ursprung zum Teil auf uralte Mythologie zurückgeht. Vgl. Sammlung Göschen: Nr. 15, Deutsche Mythologie. Nr. 188, Schweizerische Geschichte.

§ 43. Das Doppelkönigtum Ludwigs des Bayern und Friedrichs von Österreich (1314—30).

Von neuem trat das Haus Habsburg mit der Bewerbung um die Krone hervor. Seine Gegner, Balduin von Trier und Peter von Mainz, hätten gerne Heinrichs VII. Sohn, Johann von Böhmen, auf den Thron erhoben, mußten aber erkennen, daß sie mit dieser Wahl nicht durchdringen würden. Sie entschieden sich daher für den Herzog Ludwig III. von

[1]) Clemens V. (1305—14), ein Franzose, hatte auf Betrieb König Philipps IV. 1309 seinen Wohnsitz nach Avignon verlegt, 1314 ihm zuliebe den Templerorden aufgehoben.

Oberbayern[1]), der sich soeben durch einen Sieg über die Österreicher hohen Ruhm erworben hatte; aber auch so kam keine Einigung zustande. Da auf die böhmische, die brandenburgische und die sächsische Kurstimme je zwei Fürsten Anspruch erhoben, so konnte auch die Abstimmung zu keinem sicheren Ergebnis führen. Vor den Toren Frankfurts wählte
1314 die eine Partei den Wittelsbacher Ludwig, die andere den Habsburger Friedrich III. den Schönen, Albrechts I. Sohn. Darauf wurde der eine zu Aachen vom Mainzer, der andere zu Bonn vom Kölner Erzbischof gekrönt, also der eine am rechten Orte, der andere aber vom rechten Manne.

Demnach mußten die Waffen entscheiden. Eine Niederlage, welche Friedrichs Bruder Leopold VII. mit einem
1315 Ritterheere von den Schwyzer Bauern am Morgarten erlitt, wirkte auch auf den Streit der Könige zurück. Dennoch zog sich derselbe infolge der Kampfesweise der Zeit, bei welcher es mehr auf Plünderung und Erpressung hoher Lösegelder von vornehmen Gefangenen als auf entscheidende Schlachten abgesehen war, noch sieben Jahre hin, bis endlich Friedrich bei Mühldorf von seinem Gegner, der mit Johann von
1322 Böhmen im Bunde war, gefangen wurde.

Ludwig nutzte seinen Sieg, indem er die durch das Aussterben der ballenstedtischen Markgrafen (1320) er-

[1]) Zwei wittelsbachische Brüder hatten Bayern, wozu seit 1214 die rheinische Pfalzgrafschaft gehörte, 1255 geteilt; ihrem Beispiele waren so viele andere Fürstenfamilien gefolgt, daß die Zahl der weltlichen Fürstenhöfe bis zum Jahre 1300 auf 38 gestiegen war.

Otto I. † 1183
1180 Herzog v. Bayern

Ludwig I. † 1231
1214 Pfalzgraf am Rhein

Otto II. † 1253

Ludwig II. † 1294	Heinrich I. † 1290
1255 H. v. Oberbayern	1255 H. v. Niederbayern
Rudolf I. (Pfalzgraf) † 1319	Ludwig III. (Herzog) † 1347
	erloschen 1340

ledigte Mark Brandenburg mit der Kurwürde und der 1323
Niederlausitz seinem Sohne Ludwig übertrug und in der Lombardei mit Hilfe der ghibellinischen Visconti Fuß zu fassen suchte. Hierdurch aber entfremdete er sich einerseits seinen Bundesgenossen Johann von Böhmen, der Brandenburg für sich begehrte und sich mit der Oberlausitz begnügen mußte, und reizte er andererseits den Papst Johann XXII. (1316—34). Dieser gebot ihm, die ohne päpstliche Bestätigung angemaßte königliche Würde niederzulegen, und verhängte, als Ludwig nicht gehorchte, über ihn den Bann. Es war ein Glück für König Ludwig, daß der Papst in unklugem Eifer zu gleicher Zeit gegen die Franziskaner wegen ihrer Lehre von der Armut Christi vorging und dadurch diesen Orden, der in den Städten von größtem Einfluß war, auf die Seite des Königs drängte.

Noch war Leopold von Österreich nicht besiegt. Da versuchte Ludwig, durch seinen Gefangenen den Frieden herbeizuführen. Friedrich, durch die lange Haft gebrochen, 1325
übernahm die Vermittlung und versprach, auf die Krone zu verzichten und in die Gefangenschaft zurückzukehren, falls er seinen Bruder nicht zum Nachgeben bewegen könne. Als er wirklich unverrichteter Sache nach der Burg Trausnitz zurückkam, entschloß sich Ludwig freiwillig, ihn als Mitkönig anzuerkennen. Da jedoch die Kurfürsten ihre Einwilligung versagten und Leopold 1326 starb, so blieb Friedrich ohne erheblichen Einfluß auf die Regierung.

Mit seinem Nebenbuhler versöhnt, trat Ludwig nun einen Heereszug nach Italien an. Wie Heinrich VII. hatte 1327
auch er trotz seiner geringen Streitkräfte anfangs guten Erfolg: —29
zu Mailand empfing er die lombardische, zu Rom in ganz ungewöhnlicher Form von Vertretern des römischen Volkes die Kaiserkrone. Darauf setzte er einen neuen Papst ein und ließ sich noch einmal krönen. Aber als seine Schwäche

offenbar wurde, mußte er unter dem Hohn der Menge Rom verlassen und nach Pisa zurückweichen. Auch in der Lombardei[1]) konnte er sich nicht behaupten und hinterließ bei seiner Rückkehr Italien in völliger Unordnung. Doch wendete der
1330 Tod Friedrichs des Schönen wenigstens die Gefahr eines neuen Krieges mit den Habsburgern ab.

§ 44. Kaiser Ludwig IV. im Gegensatze zu den Lützelburgern (1330—47).

An Stelle des alten Gegners bekam Ludwig sogleich einen neuen in seinem früheren Verbündeten, dem lützelburgischen Hause, während gleichzeitig das feindliche Verhältnis zum Papste fortdauerte. Mit diesen beiden Feinden hatte er bis zu seinem Ende zu ringen, im ganzen doch ohne dauernde Erfolge; denn tatenlustig und voll stolzer Hoffnungen, verfolgte er gern mehrere Pläne auf einmal, durch Mißerfolge aber ließ er sich leicht ganz entmutigen.

Johann von Böhmen hatte die schlesischen Herzöge unter seine Oberhoheit gebracht und verlobte seinen Sohn
1330 Johann Heinrich mit Margarete Maultasch, der Erbin von Kärnten und Tirol. Um Kärnten bewarben sich aber auch die habsburgischen Herzöge, und da sie Tirol dem Kaiser überlassen wollten, so sagte ihnen dieser die Nachfolge in Kärnten zu. Johann gewann jedoch die meisten Städte der Poebene für sich und setzte sich mit dem Papst in Verbindung, während sich der Kaiser bemühte, an den deutschen Städten, in denen er wegen seines Eintretens für die Minoriten sehr beliebt war, eine neue Stütze zu bekommen, ohne doch die Verhandlungen mit dem Papste abzubrechen. Als nun Hein-
1335 rich von Kärnten und Tirol starb, überließ der Kaiser Kärnten

[1]) In Pavia schloß Ludwig mit seinen Neffen 1329 einen Teilungsvertrag, in welchem er ihnen die rheinische Pfalz und den bayerischen Nordgau, nun Oberpfalz genannt, überließ.

den Habsburgern, mußte aber Tirol dem Lützelburger einräumen.

Einen Aufschwung des deutschen Nationalgefühles bewirkte der Krieg Englands gegen das Haus Valois, das nach dem Tode der Söhne Philipps IV. 1328 den französischen Thron bestiegen hatte[1]). Eduard III. von England schloß einen Vertrag mit Ludwig, welcher ihm für 300000 Gulden[2]) 2000 Lanzen zu stellen versprach, und brachte durch seine Werbungen ganz Deutschland in eine nationale Erregung gegen Frankreich. Alle Kurfürsten mit Ausnahme des Böhmenkönigs traten zusammen zum Kur- 1338
verein zu Rense und erklärten entgegen den anmaßenden Forderungen französischer Päpste, daß ein von der Mehrzahl der Kurfürsten gewählter König der päpstlichen Bestätigung nicht bedürfe. Des Kaisers Ansehen stieg so, daß auch Johann den gefaßten Beschlüssen beitrat. Aber da der König von Frankreich den Krieg ohne Schlacht hinzog, bis dem Gegner das Geld zur Unterhaltung seines kostspieligen Heeres ausging, so verlief die große Erhebung ohne Ergebnis.

Während der Kaiser hier viel zu früh kleinmütig unterhandelte, ließ er es auf der anderen Seite leichtfertig wieder zum Bruch mit Böhmen kommen. Er hatte 1340 die niederbayerische Linie seines Hauses beerbt und fühlte sich

[1])

Philipp III. 1270—85					
Philipp IV. 1285—1314					Karl v. Valois
Ludwig X. 1314—16	Philipp V. 1316—22	Karl IV. 1322—28	Isabella		Philipp VI. 1328—50
			Eduard III. v. Engl. 1327—77		

[2]) Nach dem Muster der 1252 in Florenz geschlagenen Fiorini (Rauhgewicht ca. 3,5 gr, Feingehalt 23 Karat, d. h. $^{23}/_{24}$) ließ seit 1325 auch Johann von Böhmen „Gulden", d. h. goldene Münzen, prägen, und seinem Beispiel folgte zuerst der Kaiser, 1340 Lübeck und Frankfurt a. M., 1346 Trier, 1347 Köln. Seit 1300 wurden in Böhmen auch Groschen geprägt, und zwar gingen 60 (ein Schock) zu 3,9 gr mit einem Feingehalt von 15 Lot auf die Prager Mark von 250 gr, so daß von den inzwischen stark entwerteten Denaren 12 (= 1 s) einem Groschen gleichkamen.

stark genug, um Tirol gewaltsam in Besitz zu nehmen, indem er 1342 Margarete auf ihren Wunsch von dem Lützelburger Johann Heinrich eigenmächtig trennte und mit seinem Sohne Ludwig von Brandenburg vermählte. Das kränkte aber nicht allein die Lützelburger in Böhmen, wo jetzt Johanns Sohn Karl für seinen erblindeten Vater die Regierung führte, sondern entfremdete dem Kaiser auch seinen alten Freund Balduin von Trier und verletzte den Papst von neuem. Als Ludwig nun seine Gemahlin Margarete nach dem Tode ihres
1346 Bruders, des Grafen Wilhelm III., mit Friesland, Holland, Seeland und Hennegau belehnte, verfeindete er sich auch mit dem König von England und spornte die Böhmen zu rascherem Handeln. Da wiederholte Papst Clemens VI. (1342—52), Karls Lehrer und Freund, welcher ihm zuliebe schon 1344 Prag zum Erzbistum erhoben hatte, den Bann und veranlaßte eine Neuwahl, die natürlich nur auf Karl fallen konnte.

Da freilich die Städte von dem „Pfaffenkönig" nichts wissen mochten, konnte sich Karl am Rheine nicht behaupten und leistete daher mit seinem Vater den Franzosen Hilfe
1346 gegen die Engländer. In der Schlacht bei Crécy, in der die Engländer siegten, fiel Johann, und Karl kehrte verwundet zurück. Nun wurde er mit Genehmigung des Papstes gekrönt, stritt aber auch jetzt ohne Erfolg; da starb Ludwig
1347 auf einer Bärenjagd bei München am Schlagfluß.

Quellen. Der territorialen Entwicklung des Reiches entspricht ein Überwuchern der lokalen Geschichtschreibung, der der Überblick über den großen Zusammenhang verloren geht. Daneben finden sich zahlreiche Kompendien der Weltgeschichte nach dem Vorbilde Martins von Troppau, dessen Name geradezu zum Gattungsnamen wird. Bemerkenswert ist unter den letzteren allenfalls der „Martin" der Minoriten, das Flores temporum betitelte, in Schwaben mit Benutzung des dominikanischen Musters geschriebene Kompendium der Geschichte nach den sechs Weltaltern —1288.

Von den ausführlichen lokalen Geschichtswerken ist die Mehrzahl noch lateinisch. Bis zum Ende des 13. Jahrhunderts und zum Teil in das folgende hinein reichen die Fortsetzungen Hermanns von Altaich und verschiedener älterer österreichischer Annalen (von Wien, Zwetl, Klosterneuburg u. a.).

Dazu kommen zunächst die Salzburger Annalen mit zunehmender Ausführlichkeit bis 1286 und die des Regensburger Bischofs Eberhard aus Altaich (1273—1305). Fast wörtlich aus diesen abgeschrieben ist die Fortsetzung, die Weichard von Polheim 1307 den Salzburger Annalen anfügte, worauf dieselben von 1308—27 gleichzeitig fortgeführt wurden. Ganz in habsburgischem Sinne sind die Colmarer Chronik (—1304) und Annalen eines alten Dominikaners aus derselben Stadt geschrieben und die von dem Straßburger Bürger Ellenhard verfaßten oder veranlaßten geschichtlichen Arbeiten, nämlich seine Annalen —1297 und die vortreffliche in seinem Auftrage von dem bischöflichen Notar Gottfried von Ensmingen geschriebene Geschichte Rudolfs, welcher ein anderer eine von Parteieifer für Albrecht erfüllte Fortsetzung bis 1299 angefügt hat. Habsburgische Gesinnung zeigt auch die in fünf Rezensionen vorliegende Chronik des Matthias von Neuenburg von 1273—1350, deren Beziehungen zu dem Konstanzer Domherrn und späteren Kanzler Ludwigs, Grafen Albrecht von Hohenberg, noch nicht ganz geklärt sind. Ein späterer Stiftsherr von Konstanz war Heinrich Truchseß von Dießenhofen, der die Kirchengeschichte des Ptolemäus von Lucca von 1313—61 fortsetzte, zuerst am päpstlichen Hofe zu Avignon, dann seit 1340 in Konstanz. Derselben Gegend gehört auch der Franziskaner Johann von Winterthur an, dessen Chronik —1348 in behaglicher Breite treulich wiedergibt, was dem Verfasser von allerlei Gewährsmännern, glaubwürdigen und unglaubwürdigen, berichtet worden ist. Gleichfalls von einem schwäbischen Minoriten rührt die Fortsetzung der Flores temporum —1349 her, die unter dem Namen Hermann Gygas geht. Wertvoll ist auch die Eichstätter Fortsetzung der Flores temporum (1292—1343) von einem Franziskaner Heinrich. In Mitteldeutschland sind die sagenreiche Chronik von Reinhardsbrunn (—1338) und die Fortsetzungen der Erfurter St. Peterschronik (—1355) die wichtigsten Quellen. Aus dem Norden des Reiches verdienen besonders die Lübecker Annalen (1264—1324) und die preußische Chronik des Ordenspriesters Peter von Duisburg (—1326) Erwähnung; vorzugsweise böhmische Geschichte behandelt die Chronik der Äbte Peter und Otto des von König Wenzel II. gestifteten Klosters Königsaal (1253—1337). Der hervorragendste unter allen Historikern des späteren Mittelalters aber ist der Abt Johann von Viktring in Kärnten, dessen Arbeiten, die leider zum Teil im Konzept stehen geblieben und unvollständig erhalten sind, die Geschichte Kärntens, die Ereignisse der letzten 100 Jahre (—1343) und die Reichsgeschichte seit den Karolingern behandeln. Endlich gehört hierher die Selbstbiographie Karls IV., die mit seiner Thronbesteigung schließt und um diese Zeit auch geschrieben worden ist.

Neben diesen lateinischen Geschichtswerken haben wir deutsche in steigender Zahl, denen im Rahmen der Monum. Germ. die Abteilung der „deutschen Chroniken" in Quart eingeräumt ist. Auf die Kaiserchronik und die sächsische Weltchronik folgen hier die braunschweigische Reimchronik eines höfisch gebildeten Klerikers (—1279) und kleinere niedersächsische Geschichtswerke. Einen starken Band füllt Otakars (Ottackers) österreichische Reimchronik (1250 bis 1309), ein außerordentlich umfangreiches Werk, das eine ungeheuere Fülle von Nachrichten, natürlich ohne kritische Sichtung, aber in anschaulicher Darstellung und ausgezeichneter Form, enthält. Von anderen Reimchroniken sind besonders zu nennen die holländische von Melis Stoke und die beiden livländischen, die ältere —1291, die jüngere von Barth. Hoeneke 1315—48. In Prosa schrieb Fritsche Klosener mit Benutzung Ellenhards, der sächsischen Weltchronik und anderer Quellen seine Straßburger Chronik in ausführlicher Erzählung —1347.

So mannigfaltig und reichhaltig aber diese geschichtliche Literatur ist, so liegt doch der Schwerpunkt der gesamten historischen Überlieferung nicht mehr

in ihr, sondern bereits in den Akten der Städtebündnisse,[1]) und Landfrieden, der Reichsversammlungen und Wahlverhandlungen, den Instruktionen und Relationen der Gesandten, den Urkunden, Briefen usw. Leider sind uns von den königlichen Registraturen nur Bruchstücke erhalten, wenn auch zum Teil recht ansehnliche, wie z. B. fast vollständig die italienische Registratur Heinrichs VII. Um so wichtiger ist darum das Register der päpstlichen Kanzlei[2]).

Für die Römerzüge kommen auch einige italienische Geschichtschreiber in Betracht, besonders für den Heinrichs VII. die (lateinische) Relation, die der Bischof Nikolaus von Butrinto aus der Umgebung des Kaisers nach dessen Tode an den Papst Clemens V. richtete, und die höchst ausführliche und wertvolle Historia augusta des Albertino Mussato über die Jahre 1310—13. Der letztere hat auch über Ludwigs Romfahrt einen Bericht als Augenzeuge verfaßt.

2. Kapitel.

Die Herrschaft des lützelburgischen Hauses (1347—1437).

§ 45. Karl IV. (1347—78).

Karl, ursprünglich Wenzel genannt, hatte am Hofe seines Paten, des französischen Königs Karl IV., dessen Namen er bekam, eine überaus sorgfältige Erziehung und treffliche gelehrte Bildung erhalten. Die ritterliche Art seines Vaters und Großvaters war ihm fremd; dagegen verstand er sich vorzüglich auf sparsame Verwaltung. Schon früh hatte er seine politische Gewandtheit bewiesen; später hatte ihn Johann zum Markgrafen von Mähren gemacht und ihm endlich auch Böhmen überlassen, wo er nun mit Erfolg bemüht war, die durch die Mißwirtschaft seines Vaters erzeugten schweren Schäden zu heilen.

Um die deutsche Krone zu erringen, hatte Karl sich nicht gescheut, dem Papste und den Städten weitgehende Zugeständnisse zu machen. Geschickt wußte er den Wittelsbachern[1]) einen Bundesgenossen nach dem andern zu entziehen, und durch Unterstützung des falschen Waldemar[2]), der in der arg zerrütteten Mark Brandenburg aufgetreten war, sowie durch 1348
Erhebung der mecklenburgischen Herzöge in den Reichsfürstenstand setzte er sie selbst in die größte Verlegenheit. Der von ihnen aufgestellte Gegenkönig, Graf Günther von 1349
Schwarzburg, ließ sich noch in demselben Jahre mit einer Geldsumme für die Krone abfinden und starb kurz darauf. Nachdem dann auch Ludwig von Brandenburg sich gefügt hatte, ließ Karl den angeblichen Waldemar als einen Be- 1350
trüger fallen.

So hatte Karl IV. die allseitige Anerkennung seines Königtums erreicht. Er hatte nicht geringe Opfer an königlichen Rechten dafür gebracht; aber sein Ziel war auch gar nicht die Wiederherstellung der alten königlichen Gewalt. Klarer als seine Vorgänger hat er erkannt, daß die Bedeutung des deutschen Königs allein auf der Stärke seiner Hausmacht beruhe, und unbeeinflußt durch veraltete Ideen, nüchtern bloß den praktischen Wert der Dinge schätzend, hat er wie ein kluger Kaufmann unter möglichster Vermeidung von Konflikten mit unermüdlichem Eifer und großem Geschick seinen Besitz verbessert und erweitert und so dem lützelburgischen Hause eine Machtstellung verschafft, wie sie kein anderes Geschlecht in Deutschland besaß.

Die Not des Reiches, das damals von einer furchtbaren

[1]) Die Akten der norddeutschen Städtetage werden im Auftrage der historischen Kommission bei der bayerischen Akad. d. Wiss. kritisch herausgegeben in der Sammlung der Hanserezesse von 1256—1530 (in drei Abteilungen nebeneinander bisher dreimal 7 Bände).

[2]) Die vatikanischen Akten zur deutschen Geschichte unter Ludwig sind 1891 von derselben historischen Kommission herausgegeben worden.

[1]) Von den Söhnen des Kaisers Ludwig erhielt bei der Teilung 1349 Ludwig der Ältere mit zwei Halbbrüdern Oberbayern mit Tirol und Brandenburg, Stephan mit zwei anderen Halbbrüdern Niederbayern und die Niederlande. Später überließ Ludwig der Ältere († 1361) den Brüdern Ludwig dem Römer und Otto V. Brandenburg, Stephan den beiden anderen Straubing und die Niederlande. Nachdem Ludwigs d. Ä. Sohn 1363 gestorben war, erbte Stephan auch Oberbayern; Tirol ging verloren, ebenso (1373) Brandenburg und nach dem Aussterben der Straubinger Linie (1422) die Niederlande.

[2]) Der echte Waldemar, der bedeutendste unter den Nachkommen Albrechts des Bären, war 1319 im Alter von 28 Jahren gestorben; vgl. oben S. 104.

Pest (dem „schwarzen Tode") heimgesucht wurde, bei deren Herannahen das niedere Volk sich allerorten zum Mord der durch Wucher reichgewordenen Juden[1]), welche man der Vergiftung der Brunnen bezichtigte, und zu Geißelfahrten zusammenrottete, ließ den König ziemlich gleichgültig, zumal da Böhmen und Schlesien im ganzen verschont blieben. Karls Fürsorge galt fast ausschließlich seinen Erbländern. Mähren hatte er seinem Bruder Johann Heinrich als böhmisches Lehen überlassen, das zum Herzogtum erhobene Stammland Lützelburg[2]) gab er dem jüngsten Bruder Wenzel[3]); was ihm blieb, war Böhmen mit der Oberlausitz und Teilen von Schlesien. Hier hat er unter Einschränkung der Macht des Adels die Verwaltung geordnet, den Landfrieden gesichert und die Rechtspflege und Gesetzgebung verbessert, Landwirtschaft und Bergbau gehoben, Handel, Gewerbe und
1348 Kunst gefördert und durch Gründung einer Universität in Prag, der ersten in Deutschland, auch für die Wissenschaft gesorgt.

Seine Tätigkeit für das Reich war besonders auf Begründung von Landfriedensbündnissen in allen Teilen desselben gerichtet. Nachdem er erst seinem Königtum eine feste Grundlage geschaffen, schien ihm zur Hebung des königlichen Ansehens nach innen und außen auch die Erwerbung der Kaiserkrone nützlich. Nach Übereinkunft

[1]) Die Juden waren auf Kleinhandel und Geldgeschäfte angewiesen, da sie allein Zinsen nehmen, aber keinen Grundbesitz erwerben durften. Der gewöhnliche Satz waren bei kleinen Darlehen 2 Pfennig Zinsen für die Woche auf das Pfund, d. h. 43,3% im Jahr. Neben ihnen besorgten Lombarden als Agenten großer italienischer Bankhäuser vorzugsweise die päpstlichen Geldgeschäfte.

[2]) Das benachbarte Geldern war schon 1339 Herzogtum geworden, Jülich wurde es 1357.

[3])
Heinrich VII. † 1313
|
Johann † 1346
|
Karl IV. † 1378 | Johann Heinrich † 1388 | Wenzel † 1383
|
Wenzel † 1419 | Siegmund † 1437 | Johann † 1396 | Jost † 1411

mit dem Papste Innocenz VI. (1352—62) trat er seine Romfahrt an, empfing die eiserne und (von einem päpstlichen Bevollmächtigten) die Kaiserkrone und kehrte, unbekümmert um die Enttäuschung der Ghibellinen, ohne sich in den Streit der Parteien zu mischen und ohne päpstliche Ansprüche zu verletzen, aber mit gefüllter Kasse sogleich nach Hause zurück. Darauf brachte er zu Nürnberg und Metz ein Reichsgesetz (die Goldene Bulle) zustande, das ohne Rücksicht auf den Papst für die Königswahl feste Regeln aufstellte und damit eine Hauptquelle der Zwietracht im Reiche verstopfte, zugleich auch den Kurfürsten eine bevorzugte Stellung sicherte. Die Siebenzahl der Kurfürstentümer (Mainz, Trier, Köln, Böhmen, Pfalz, Sachsen-Wittenberg und Brandenburg) wurde nun endgültig festgelegt; jedes Kurland sollte ungeteilt bleiben, die Kurstimme nur einem Mitgliede des Hauses zustehen, bei der Kur Stimmenmehrheit entscheiden. Die Kurfürsten erhielten das Bergwerks-, Münz- und Salzregal, den durch die Judenzölle einträglichen Judenschutz und das Vorrecht, daß ihre Untertanen weder vor ein fremdes Gericht gezogen werden, noch an ein solches appellieren durften.

1354—55

1356

Zugleich erließ er eine Münzordnung, nach welcher in den Reichsmünzstätten zu Ulm, Donauwörth, Nürnberg und Frankfurt als Reichssilbermünzen Heller geprägt werden sollten, so daß aus der Mark von $^1/_3$ Feingehalt 376 Stück geschlagen würden und ein Pfund Heller einem Gulden gleich wäre. Die Prägung anderer Münzen wurde dadurch nicht eingeschränkt, und es war natürlich, daß bei dem Wettbewerb so vieler Münzstätten Schrot und Korn (Rauh- und Feingewicht) sich stetig verringerten[1]). Dem Groschen gesellte sich 1371 der rheinische Albus, 1379 der lübische Witte als ungefähr gleichwertige Münze zu, und es wurden 20 gleich einem Gulden gerechnet.

[1]) Das Gewicht des lübischen Pfennigs z. B. sank zwischen 1255 und 1461 von 0,47 auf 0,105 gr, das des rheinischen Guldens zwischen 1386 und 1511 von 3,396 auf 2,527 gr.

Auch in der Folgezeit fehlte es dem Kaiser nicht an großen Erfolgen. Seine Hausmacht hatte er schon vorher durch Teile der Oberpfalz erweitert, da der Pfalzgraf Rudolf II. sein Schwiegervater war[1]). Er kaufte dazu 1364 die Niederlausitz, welche die Brandenburger an die Wettiner verpfändet hatten, erbte dann 1368 die letzten schlesischen Herzogtümer, die seiner Oberhoheit noch nicht unterstanden,
1373 und nötigte den Wittelsbacher Otto V. zum Verkaufe der Mark Brandenburg, die nach tiefer Zerrüttung nun endlich auch des Segens einer geordneten Verwaltung teilhaftig wurde. Mit den Habsburgern, denen er 1363 Tirol verschaffte, schloß er einen Erbvertrag; seinen zweiten Sohn Siegmund verlobte er mit Maria von Ungarn, einer Tochter Ludwigs I. von Anjou (1342—82). Dem Vordringen Frankreichs, das 1349 den Delphinat (Dauphiné) erworben hatte und sich für den ungünstigen Ausgang des englischen Krieges (1360) im arelatischen Reiche zu entschädigen suchte, trat Karl entgegen, indem er sich 1365 von dem Papste Urban V. (1362—70) in Arles feierlich krönen ließ. Er versuchte auch das Papsttum nach Rom zurückzubringen und
1368 machte dazu einen zweiten Römerzug, der zwar seinen eigent-
—69 lichen Zweck verfehlte, aber doch wieder reiche finanzielle Erträge lieferte. Endlich gelang es ihm auch noch, seinen Sohn
1376 Wenzel zum deutschen König wählen und krönen zu lassen.

Böhmen erschien als ein Musterland, dessen Verwaltung sich andere Fürsten als Vorbild dienen ließen. In Polen führte Kasimir III. (1333—70), dessen Vater Wladislav I. das durch frühere Teilungen geschwächte Land

[1])

Rudolf I. † 1319

Adolf † 1327 | Rudolf II. † 1353 | Ruprecht I. † 1390

Ruprecht II. † 1398

Ruprecht III. † 1410

wieder geeinigt und von neuem den Königstitel angenommen 1330
hatte, eine geordnete Verwaltung durch. In Dänemark begründete Waldemar IV. (1340—75) die königliche Gewalt. Zu derselben Zeit erreichte der Deutsche Orden seine höchste Blüte unter der kräftigen und umsichtigen Regierung des Hochmeisters Winrich von Kniprode (1351—82). Der Universität Prag reihten sich im Laufe des Jahrhunderts Universitäten in Krakau, Wien (1365), Heidelberg (1386), Köln und Erfurt an.

Die Macht der Städte war unter Karls Regierung anfangs im Rückgange. 1362 erlitten die Ostseestädte, für deren Verband (unter Führung Lübecks) zum ersten Male in einem Vertrage, den sie 1344 mit Schweden zum Schutze des Seefriedens schlossen, der Name der deutschen Hansa erscheint, von Waldemar IV. eine vollkommene Niederlage zur See; 1372 wurden die schwäbischen von Eberhard II. (dem Greiner) von Württemberg in der Nähe von Ulm geschlagen. Doch folgte der Niederlage hier wie dort eine neue Erhebung: 77 Hansastädte beschlossen 1367 zu Köln den Krieg gegen Dänemark und Norwegen und erreichten im Frieden von Stral- 1370
sund die Anerkennung aller ihrer Forderungen; 14 schwäbische Städte vereinigten sich 1376 unter Ulm als Vorort zum Schwäbischen Bunde und erstritten über den Württemberger einen völligen Sieg bei Reutlingen. 1377

Das steigende Selbstbewußtsein des Bürgertums tritt in den großartigen städtischen Bauten zutage, Kirchen, Rathäusern, Kaufhallen, Zunfthäusern und Torgebäuden, in denen seit dem 13. Jahrhundert der gotische Baustil[1]) den bis dahin herrschenden romanischen ganz verdrängt.

[1]) Zu den frühesten gotischen Bauwerken Deutschlands gehören der Dom von Magdeburg und die Elisabethkirche zu Marburg, zu den schönsten das Straßburger Münster, das vollkommenste ist der 1248 begonnene, erst 1842—80 vollendete Kölner Dom. Der späteren Gotik, welche größere Mannigfaltigkeit der Zierglieder aufweist, gehören der Stephansdom in Wien und das 1377 begonnene Ulmer Münster an, sowie das große Schloß des Deutscher Ordens in Westpreußen, die Marienburg.

Eine anderweitige Verwickelung führte der Tod des Papstes Gregor XI. (1370—78) herbei, welcher endlich 1377 seinen Wohnsitz wieder in Rom genommen hatte: denn die zumeist französischen Kardinäle wählten zwar aus Furcht vor den Römern zunächst einen Italiener, bald nachher aber einen
1378 Franzosen, der nach Avignon zurückkehrte, und führten da-
bis durch eine Spaltung der abendländischen Kirche herbei.
1417
1378 Mitten in dieser kritischen Zeit starb Kaiser Karl IV. zu Prag.

§ 46. Wenzel von Böhmen (1378—1400) und Ruprecht von der Pfalz (1400—10).

Glücklicher als sein Vater fand König Wenzel bei seinem Regierungsantritt eine gesicherte Stellung und reiche Mittel vor. Es fehlte ihm auch nicht an Begabung und gutem Willen; aber es war für ihn verhängnisvoll, daß er nicht den Ernst der Arbeit kennen gelernt hatte. In der kirchlichen Frage entschied er für den römischen Papst Urban VI. (1378—89), brachte aber den versprochenen Römerzug anderer Pläne wegen nicht zur Ausführung.

Im Reiche schloß sich gegenüber dem Anwachsen des Schwäbischen Städtebundes zunächst der niedere Adel fester zusammen. Rheinische Grafen und Herren stifteten den Bund vom Löwen, hessische die Gesellschaft der Hörner; in Franken und Schwaben gesellten sich dem schon bestehenden Bund vom St. Georg die Schlegler und die Sankt-Wilhelmsritter bei. Ein Sieg der Löwenritter veranlaßte
1381 hinwiederum die oberrheinischen Städte zur Gründung eines Bundes, und dieser neue Rheinische Städtebund verband sich mit dem Schwäbischen zu Schutz und Trutz. Wenzel suchte diese Bünde durch Aufstellung gemischter Landfriedenseinungen zu zerreißen. Da ihm das aber nicht gelang, erkannte er die Sonderbünde an und begnügte sich, in der

„Heidelberger Stallung" dieselben trotz ihrer inneren 1384
Gegensätze äußerlich zu einem großen Landfriedensbündnis zu vereinigen.

Die Kraft der Ritterbünde war bereits erschöpft; zwischen Fürsten und Städten aber brach der Streit bald wieder aus. Die Verbindung der schwäbischen Städte mit der Schweizer Eidgenossenschaft, die aus dem sogleich nach der Schlacht am Morgarten erneuerten „ewigen Bunde" von Brunnen hervorgegangen war[1]), veranlaßte zunächst den Herzog Leopold VIII. von Österreich zu einem Angriffe auf die Schweizer. Diese behaupteten durch die Siege bei Sempach, wo Leopold selbst fiel, und Näfels ihre Unabhängig- 1386 1388
keit. Weniger glücklich aber waren die Städte, deren Tatkraft vielfach durch innere Kämpfe zwischen den herrschenden Geschlechtern und den Zünften der Handwerker, welche den Eintritt in den Rat begehrten, gelähmt wurde[2]). Bei Döf- 1388
fingen vernichtete Graf Eberhard von Württemberg das Heer des Schwäbischen, bei Worms zersprengte der Pfalzgraf Ruprecht II. das des Rheinischen Bundes. Darauf brachte Wenzel wieder einen gemischten Landfrieden zu Eger zustande, in welchem er alle städtischen Sonderbünde 1389
aufs strengste verbot.

Um dieselbe Zeit büßte auch der norddeutsche Städtebund, die Hansa, ohne Schlacht seine politische Bedeutung ein, da im Osten nach dem Aussterben des Piastenhauses 1370
in Polen mit Kasimir III. und zeitweiliger Vereinigung des Landes mit Ungarn unter Ludwig I. infolge der Vermählung von dessen Tochter Hedwig mit dem zum Christen-

[1]) 1332 schloß sich das habsburgische Luzern den drei anderen Waldstätten an, 1351 folgte Zürich, 1353 Bern, 1364 Zug, 1388 Glarus.

[2]) 1332 hatte Straßburg, 1348 Nürnberg, 1365 Bremen, 1369 Köln, 1374 Braunschweig, 1376 Hamburg, 1380 Lübeck eine Zunftrevolution; in Köln, wo die 1369 begründete Herrschaft der Weberzunft 1370 wieder gestürzt worden war, erlangten die Zünfte 1396 einen vollständigen Sieg.

tum übertretenden Großfürsten Wladislav Jagiello von Litauen (Wladislav II. 1386—1434) ein starkes großpolnisches Reich entstand, und wenig später die Königin Margarete von Dänemark und Norwegen[1]) durch einen großen Sieg über den schwedischen König Albrecht von Mecklenburg auch Schweden unter ihre Herrschaft brachte und nach der Krönung ihres unmündigen Großneffen Erich von Pommern die Union der drei nordischen Reiche zu Kalmar herbeiführte. Schon begannen die englischen Kaufleute mit den deutschen in Wettbewerb zu treten, doch waren die inneren Verhältnisse Englands — Eduards III. Enkel Richard II. wurde von seinem Vetter Heinrich IV. (von Lancaster) gestürzt — einem Aufschwunge des Handels nicht günstig.

Der Landfriede zu Eger bedeutete jedoch einen Sieg der Fürsten, nicht des Königs. Zwar erbte Wenzel von seinem gleichnamigen Oheim 1383 das Herzogtum Lützelburg, und sein Bruder Siegmund wurde 1387 König von Ungarn, aber Wenzel wurde mit den Jahren immer träger, und da er, dem Trunke und der Jagd übermäßig ergeben, sich ganz von Günstlingen leiten ließ und in seinem Jähzorn manche Ungerechtigkeit beging, so erschien er seinen Untertanen bald als Tyrann. Immer schwieriger wurde die Lage des Königs in seinem eigenen Stammlande, wo der böhmische Adel immer trotziger sein Haupt erhob; um das Reich aber kümmerte er sich fast gar nicht mehr, außer um Geld zu erlangen[2]). Darüber wuchs die Unzufriedenheit der Fürsten mit

[1]) Waldemar IV. v. Dän. († 1375)

Hakon VI. v. Norw. († 1380) Margarete († 1412) Ingeborg (Gem. Heinr. v. Mecklenb.)

Olaf († 1387) Maria (Gem. Wratisl. v. Pomm.)

Erich XIII. (abgef. 1439)

[2]) Wie 1380 die Grafschaft Berg, so erhob er 1395 für Geld das Gebiet von Mailand, in welchem die Visconti sich der Alleinherrschaft bemächtigt hatten, zum Herzogtum.

seiner Regierung. Endlich traten die vier rheinischen Kur- 1400
fürsten, nachdem sie sich mit den mächtigsten Reichsfürsten verständigt hatten, in Oberlahnstein zusammen, erklärten Wenzel, dem sie allerdings mit Unrecht den Verfall des Reiches allein zur Last legten, für abgesetzt und wählten einen aus ihrer Mitte, den wittelsbachischen Pfalzgrafen Ruprecht III., zum König.

Da Wenzel nicht auf die Krone verzichtete, so war freilich für Ruprecht die schwere Aufgabe, welche er übernahm, bei seiner geringen Hausmacht von vornherein fast unerfüllbar. Zwar gelang es ihm, dank der Untätigkeit Wenzels, allmählich Süddeutschland fast ganz zu gewinnen und auch den böhmischen Teil der Oberpfalz wieder an sich zu ziehen; aber als er dann nach Italien zog, in der Hoffnung, 1401
Mailand zu erobern und die Kaiserkrone zu erlangen, büßte —2
er infolge einer Niederlage, die er sogleich erlitt, sein ganzes Ansehen ein. Ruhmlos kehrte er nach Deutschland zurück, fand aber auch hier seine Stellung bereits erschüttert.

Eine neue Wendung erhielt der Lauf der Dinge durch die kirchliche Frage. Um die Kirchenspaltung zu beseitigen, beriefen die beiderseitigen Kardinäle eigenmächtig ein Konzil nach Pisa; und da Ruprecht sich ablehnend verhielt, 1409
so erkannten sie Wenzel als den rechten „Römischen König" an. Aber das Konzil hatte, so glänzend es äußerlich verlief, keinen anderen Erfolg, als daß die bestehende Spaltung durch die Wahl eines dritten Papstes noch verschlimmert wurde. Ruprecht hielt am römischen Papste fest und wollte sogar mit den Waffen für ihn eintreten; da erkrankte er und starb an der Wassersucht. In Heidelberg wurde seine Leiche beigesetzt.

§ 47. Siegmund (1410—37).

Da bei der Neuwahl trotz der Goldenen Bulle ein Teil 1410
der Kurstimmen auf Wenzels Bruder Siegmund, ein an-

derer auf seinen Vetter Jost von Mähren fiel, ohne daß Wenzel abdankte, so sah das Jahr 1410 nun neben drei Päpsten auch drei deutsche Könige. Da jedoch Jost starb, erlangte
1411 Siegmund durch den Burggrafen Friedrich VI.[1]) von Nürnberg (dessen Vater durch Karl IV. in den Reichsfürstenstand erhoben worden war) die allgemeine Anerkennung. Wenzel wurde mit dem Titel eines älteren Römischen Königs, der das nähere Anrecht auf die Kaiserkrone einschloß, und der Hälfte aller Reichsgefälle abgefunden.

Siegmunds Macht war nicht bedeutend. Er hatte von seinem Vater die Mark Brandenburg (ohne die Neumark und die Lausitz, welche als Herzogtum Görlitz einem jüngeren Bruder Johann zufielen) geerbt, dieselbe aber seinem Vetter Jost verpfändet, um die Mittel zur Erwerbung der ungarischen Krone
1387 zu bekommen. Er war denn auch König von Ungarn geworden, hatte aber bald furchtbare Nachbarn an den osmanischen Türken erhalten, welche seit 1357 in die Balkanhalbinsel eingedrungen
1389 waren und in der Schlacht auf dem Amselfelde an der Morawa die Macht der Südslaven gebrochen hatten. Siegmund
1396 selbst hatte mit einem französisch-deutschen Kreuzheere bei Nikopolis an der Donau von ihnen eine furchtbare Niederlage erlitten; nur die riesigen Eroberungen des großen Mongolen-Khans Timur (1370—1405) im Osten hemmten das weitere Vordringen der Türken. Die Neumark, welche er damals von seinem Bruder Johann erbte, verpfändete er 1402 an den Deutschen Ritterorden.

Freigebig und prachtliebend, wie sein Großvater Johann von Böhmen, befand sich Siegmund beständig in Geld-

[1])

Friedrich I. v. Nürnberg † 1218

Konrad † 1261 — Friedrich II. † 1252

Friedrich III. † 1297

Johann I. † 1300 — Friedrich IV. † 1332

Johann II. † 1357

Friedrich V. † 1398

Friedrich VI. † 1440

not. Nach Josts Tod erbte er zwar die Mark Brandenburg zurück, überließ sie aber sogleich dem Burggrafen 1411
Friedrich, vorerst als seinem Verweser, zur Belohnung seiner Dienste. Ganz und gar geringfügig aber waren die Mittel aus dem Reiche, die er noch dazu mit Wenzel zu teilen hatte.

Dem Verfall der deutschen Reichsgewalt entsprach der Rückgang des deutschen Einflusses in den Grenzländern. Während Italien sich fast ganz von Deutschland losmachte, an der Westgrenze eine Nebenlinie des französischen Königshauses[1]), die 1363 mit dem französischen Herzogtum Burgund (Bourgogne) die burgundische Pfalz- oder Freigrafschaft (Franche-Comté) und 1384 mit dem französischen Artois und Flandern die deutschen Herrschaften Mecheln und Antwerpen erworben hatte, die Herzogtümer Limburg (1396) und Brabant (1401) an sich brachte und die Herrscherin der vereinigten drei nordischen Reiche sich in die Verhältnisse von Schleswig und Holstein einmischte, erstarkte im Osten das Nationalgefühl der slavischen Stämme gegen das Deutschtum. Der König von Polen und Litauen besiegte in einer Schlacht bei Tannenberg den Deutschen Orden so, daß nur die tapfere 1410
Verteidigung der Marienburg durch Heinrich Reuß von Plauen den völligen Untergang des Ordensstaates aufhielt. Und selbst in Böhmen griff trotz der lützelburgischen Herrschaft die nationale Bewegung Platz; sie trat zunächst in Prag zutage, wo das Stimmenverhältnis der vier „Nationen" der Universität 1409 so geändert wurde, daß die böhmische drei Stimmen erhielt, während die polnische, bayerische und sächsische zusammen nur eine bekamen. Die hierdurch veranlaßte Auswanderung der deutschen Studenten führte zur Gründung der Universität Leipzig.

Die erste große Aufgabe des neuen Königs war die Lösung der kirchlichen Frage. Die Notwendigkeit einer

[1])

Johann der Gute v. Frankreich † 1364

Karl V. † 1380 — Philipp I. v. Burgund † 1404

Karl VI. † 1422 — Ludwig v. Orleans † 1407 — Johann † 1419

Karl VII. † 1461 — Karl v. Orl. — Johann v. Angouleme — Philipp II. † 1467

Ludwig XI. † 1483 — Ludwig XII. † 1515 — Karl † 1496 — Karl d. Kühne † 1477

Karl VIII. † 1498 — Franz I. † 1547

„Reform der Kirche an Haupt und Gliedern" war zuerst von den Universitäten betont worden. Zuerst hatte in Oxford John Wiclef auf den Verfall der Kirche hingewiesen und besonders ihre Lehre vom Abendmahl angegriffen. Seine Lehren hatten guten Boden auf der Universiät Prag gefunden, wo Johann Hus sich gegen alle kirchlichen Einrichtungen und Lehren erklärte, die nicht aus der Schrift zu belegen seien, und infolge des Widerstandes der Deutschen bald auch zum Führer der nationalböhmischen Bewegung wurde. Dagegen tastete die Universität Paris unter der Führung ihres Kanzlers Gerson das Dogma nicht an, forderte aber ebenfalls eine Reform des Papsttums und des Klerus und besonders die Beseitigung der Spaltung durch ein Konzil. Der Satz freilich, daß ein solches Konzil über dem Papste stehe, hatte zu Pisa nicht durchgefochten werden können; besseren Erfolg hoffte man von einer neuen Kirchenversammlung, die nun nach Vereinbarung Siegmunds mit Jo-
1414 hann XXIII., dem Nachfolger des Papstes von Pisa, zu
—18 Konstanz zusammentrat.

Gerade durch Gewandtheit in großen Verhandlungen zeichnete sich Siegmund aus, und es gelang ihm auch sogleich, im Verein mit Gerson und dessen Anhängern dem Papste die Leitung des Konzils zu entreißen. Dem Übergewicht der italienischen Prälaten beugte man durch den Beschluß vor, daß die Abstimmung nicht nach Köpfen, sondern nach den vier Nationen der Deutschen, Italiener, Franzosen und Engländer stattfinden sollte. Aber es war ein ungeheurer Mißgriff, daß man, um die höchste Autorität des Konzils sogleich auch äußerlich festzustellen, den böhmischen
1415 Reformator Hus, welcher unter königlichem Geleit der Vorladung gefolgt war und mit unerschütterlichem Mute seine Lehren verteidigte, ohne den Versuch einer Widerlegung einfach als geständigen Ketzer verbrannte.

Mit mehr Geschick ging das Konzil an die Beseitigung der Kirchenspaltung. Nachdem Johann, der vergeblich zu entweichen suchte, abgesetzt worden war und Gregor XII., der italienische Papst, freiwillig abgedankt hatte, machte sich Siegmund persönlich auf, um die Anhänger des dritten Papstes Benedikt XIII. in Spanien und Schottland zum Abfall zu bewegen. Dies gelang in der Tat, der spanische Klerus trat als fünfte Nation dem Konzil bei, und Benedikt wurde abgesetzt. Aber während Siegmund und die deutsche Nation nun energisch mit der geplanten Reform der Kirche vorzugehen wünschten, setzten die andern Nationen durch, daß man zunächst der Kirche wieder ein neues Oberhaupt gab in dem Papste Martin V., welcher nun nichts Eiligeres zu tun hatte, 1417
als schnellstens die Auflösung des Konzils herbeizuführen. 1418

Die politischen Reformversuche Siegmunds, die er in Konstanz durchzusetzen gehofft hatte, blieben in Entwürfen stehen; auch die finanziellen Mißbräuche der Kurie, welche die Kosten ihres großen geistlichen Hofstaates zumeist mit deutschem Gelde deckte, während andere Länder sich dieser Ausbeutung bereits glücklich zu entziehen gewußt hatten, vermochte er nur wenig einzuschränken. Ein Vorteil für ihn war es doch, daß er durch endgültige Verleihung der Mark Brandenburg an Friedrich VI. von Nürnberg während der glanz- 1415
vollen Zeit des Konzils diesen seinen Freund in das Kurfürstenkollegium hineinbrachte. Und da die rheinischen Kurfürsten zusammen mit dem Herzog von Jülich, um sich zu bereichern, den Feingehalt des Guldens eigenmächtig auf 20 Karat herabsetzten, ließ Siegmund in Frankfurt und anderen Reichsmünzstätten massenhaft Reichsgulden von ungefähr gleichem Werte münzen und verschaffte sich dadurch einen erheblichen Anteil am Gewinn.

Während die Türkengefahr den König nach Ungarn rief, kam es in Böhmen, wo die durch Hus' Verurteilung ge-

schaffene Erbitterung durch Maßregeln Wenzels nur gesteigert worden war, zu offenem Aufstand. In der Erregung über diese Vorgänge erlitt Wenzel einen Schlagfluß, an welchem
1419 er starb, und Siegmund erhielt dadurch auch die Herrschaft über Böhmen und Mähren; aber die Strenge, die er gegen die Hussiten zeigte, rief sogleich im ganzen Lande eine ein-
1419 mütige religiöse und nationale Bewegung hervor,
—36 welche in Johann Zizka von Trocnow (Trautenau) einen militärischen Führer von außergewöhnlicher Begabung fand. Zizka wies einen Angriff Siegmunds auf Prag blutig ab und wußte unter Verwendung der einfachen Geräte des Ackerbaues aus den wilden Bauernmassen ein Fußvolk zu schaffen, das den Kampf mit den schwergerüsteten Ritterheeren des
1422 Königs erfolgreich aufnahm und ihm bei Deutschbrot eine entscheidende Niederlage beibrachte.

Siegmunds Versuch, eine Reichsvermögenssteuer, den hundertsten Pfennig, zu erheben, scheiterte an dem Widerspruch der Städte. Allein auf Ungarns Kräfte angewiesen, suchte er sich unter den Fürsten neue Freunde zu schaffen, indem er dem Herzog Albrecht von Österreich durch Vermählung mit seiner einzigen Tochter die Aussicht auf sein Erbe eröffnete und Friedrich dem Streitbaren von Wettin, dem Markgrafen von Meißen und Landgrafen von Thüringen, das durch das Aussterben der wittenbergischen
1423 Anhaltiner (1422) erledigte Herzogtum Sachsen übertrug[1]).

Die Spaltung der Hussiten in die städtischen Utraquisten oder Kalixtiner, die in erster Linie Austeilung des Abendmahls „unter beiderlei Gestalt" (sub utraque forma), d. h. den Kelch (calix) auch für die Laien forderten, und die bäuerlichen Taboriten, die sich nach der von Zizka erbauten Feste Tabor nannten und auf den Umsturz der gesamten

[1]) Von da ab wird für das gesamte wettinische Gebiet der Name Kurfürstentum Sachsen üblich.

kirchlichen Einrichtungen ausgingen, und der Tod Zizkas, an dessen Stelle Prokop „der Große" trat, bewirkten eine 1424
Ruhepause; dann aber begannen die hussitischen Scharen um so wilder über die Grenzen Böhmens hinauszufluten. Ihren Angriffen stand das Deutsche Reich infolge der Uneinigkeit und des kurzsichtigen Eigennutzes seiner Stände gänzlich wehrlos gegenüber. Die Hussiten blieben siegreich und 1427
suchten nun Schlesien, Brandenburg, Sachsen, Bayern und Österreich furchtbar heim.

Zu derselben Zeit, wo sich in Frankreich das fast vernichtete Königtum[1]) durch die Erhebung der „Jungfrau 1429
von Orleans" wieder erholte und die Engländer aus dem Lande jagte, blieb dem Deutschen Reiche zur Abwendung weiterer Verheerungen durch die Hussiten nur der Weg der Ver- 1431
handlungen übrig. Ein neues Konzil zu Basel brachte —48
durch die „Prager Kompaktaten" wenigstens mit den 1433
Kalixtinern eine Versöhnung zustande. Darauf besiegten diese selbst die Taboriten, und endlich konnte Siegmund, der unterdessen 1433 zum Kaiser gekrönt worden war, seinen Einzug in Prag halten. Er starb aber schon ein Jahr darauf zu Znaim und fand zu Großwardein in Ungarn seine letzte Stätte.

Das Konzil verlief im übrigen ergebnislos; als es sich ernstlich an die kirchliche Reform machte, stieß es auf den heftigsten Widerstand des Papstes, den es nicht zu überwinden vermochte. Ebensowenig gelang es dem Kaiser, eine Einteilung des Reiches in Landfriedenskreise und eine Reform des Gerichtswesens, insbesondere die Beseitigung der heimlichen westfälischen Frei- oder Femgerichte, welche aus den gräflichen Landgerichten hervorgegangen waren, ihre Zuständigkeit jedoch weit über die ursprüng-

[1]) Heinrich V. von England (1413—22) hatte den Krieg erneuert, bei Azincourt 1415 einen glänzenden Sieg erfochten und durch einen Vertrag mit Philipp II. von Burgund sich zum Herrn Frankreichs gemacht. Auch nach seinem frühen Tode vermochte sich der französische König Karl VII. nur südlich der Loire noch zu behaupten.

lichen Grenzen ausgedehnt hatten und nach anfänglichen Erfolgen durch ihre maßlosen Übergriffe lästig fielen, wirklich durchzuführen.

Quellen. Eine neue Gattung tritt uns jetzt in der bürgerlichen Geschichtschreibung entgegen, deren Erzeugnisse im Auftrage der historischen Kommission bei der bayerischen Akademie in der lange von K. Hegel geleiteten Sammelausgabe der „Chroniken deutscher Städte“ (bisher 27 Bände in Oktav) zusammengestellt werden. Das älteste Denkmal dieser Art ist des angesehenen Nürnberger Bürgers Ulman Stromer „Püchel von mein geslecht und abentevr“ (1349—1407), das leider auf die Stadtgeschichte wenig eingeht. Wirklich städtische Geschichte enthält die von 1420 an gleichzeitige Nürnberger Chronik bis 1434, fortgesetzt —1441. Auch amtliche Aufzeichnungen in erzählender Form gibt es in den Städten seit dem 15. Jahrhundert, wie über die Hussitenzüge der Nürnberger von 1421 und 1427, später häufiger und ausgedehnter. Trefflich ist die Augsburger Chronik 1386—1406; unter späteren Augsburger Arbeiten ragt die Chronik des im Ratsdienst angestellten vielgereisten Kaufmanns Burkard Zink (—1468) hervor. In Bern schrieb der gewesene Stadtschreiber Konrad Justinger eine Chronik seiner Vaterstadt —1425 ohne Rücksicht auf die alte Geschichte der Waldstätte. Dagegen verweilt die Chronik im weißen Buch zu Sarnen gerade mit besonderer Vorliebe bei der Urgeschichte der Waldkantone, in welche bereits alle jene Fabeleien vom schwedischen Ursprung der Schweizer und von der habsburgischen Bedrückung samt der Tellsage Aufnahme gefunden haben. Eine Darstellung der städtischen Geschichte von Mainz ist die „Sage von den alten Dingen der erlichen Stadt Mentze“ (1332—1452), während das ältere Chronicon Moguntinum (1346—1406) von dem Vikar Johann Kungstein einen weiteren Gesichtskreis hat. Bedeutender aber als alle diese Arbeiten ist die Chronik, welche der Franziskaner-Lesemeister Detmar 1385 im Auftrage des Rates von Lübeck begann und von 1105 an in drei Rezensionen bis 1276, 1386 und 1395 führte; die dritte wurde dann von mehreren Autoren fortgesetzt — 1482.

In Straßburg stellte Jakob Twinger von Königshofen, der zur bischöflichen Kanzlei gehörte, aus seinen reichhaltigen lateinischen Kollektaneen mit getrennter Behandlung der Universalgeschichte neben der aus den früheren Straßburger Quellen geschöpften Lokalgeschichte eine Chronik —1378 zusammen, der er eine zweite Ausgabe —1386 und eine dritte —1415 folgen ließ. Ihr reiht sich die Limburger Chronik (Deutsche Chron. IV) des Klerikers und Notars Tilemann Elhen von Wolfhagen (—1398) an und die durch seltsame Fabeleien und andere Sonderbarkeiten entstellte österreichische Landeschronik des sogenannten Gregor Hagen (—1398), die vielleicht ganz dem Wiener Schuldechanten Johann dem Seffner zuzuschreiben ist (D. Chr. VI). In deutscher Sprache schrieb endlich auch der Mainzer Patrizier Eberhard Windecke, der lange Zeit am Hofe Siegmunds lebte, 1423 aber nach Mainz zurückkehrte, nach dem Tode des Kaisers dessen Biographie („Kaiser Sigismunds buch“), wahrscheinlich nach älteren Kollektaneen bunt zusammengestellt aus eigenen Erinnerungen, Aktenstücken, Zeitungen (d. h. Einzelberichten über wichtigere Ereignisse, wie sie jetzt immer zahlreicher allerorten auftauchten), Spott- und Streitschriften, Gedichten und anderer Broschürenliteratur des Tages.

Noch immer überwiegt aber die lateinische Geschichtschreibung. Zu den bereits genannten Quellen kommen eine Fortsetzung der Chronik des Matthias von Neuenburg bis 1387 und eine Fortführung der Flores temporum von Heinrich dem Tauben von Selstadt (bis 1362). Der früheren Zeit Karls IV. gehört auch der gelehrte Dominikaner Heinrich von Herford an, der in Minden eine Universalchronik nach sechs Weltaltern zusammenschrieb und bis zur Kaiserkrönung Karls (1355) weiterführte. Ein Universalhistoriker mit lokaler Färbung wie er ist auch sein Ordensbruder Hermann Korner von Lübeck. Derselbe hat vorzugsweise mit Benutzung der großen dominikanischen Geschichtswerke eine umfassende Chronik (—1416) geschrieben und wenigstens sechsmal neu bearbeitet, jedesmal mit freierer und freilich auch sorgloserer Benutzung der Quellen. Am Schluß der Reihe steht die für Laien geschriebene deutsche Bearbeitung (—1438), in der er erst voll sein hervorragendes Erzählertalent bekundet. Ein groß angelegtes Werk ist auch das Cosmidromium (der „Weltenlauf“) des Gobelinus Person, der sich in Italien durch Universitätsstudien und Beschäftigung in der päpstlichen Kanzlei bildete, seit 1389 aber in seiner Vaterstadt Paderborn als Rektor tätig war. Es ist in herkömmlicher Weise nach den sechs Weltaltern eingeteilt, aus den besten Quellen fleißig exzerpiert (ein Hauptfaktor für die Wiederherstellung der S. 92 erwähnten Paderborner Annalen) und für die Zeitgeschichte von Karl IV. an bis zum Schlußjahr 1418 außerordentlich wertvoll. Nur auf die Zeitgeschichte (1348—1410) beschränken sich die Memoiren des westfälischen Geistlichen Dietrich von Niem, der nach Beendigung seiner Studien die längste Zeit seines Lebens im Dienste der päpstlichen Kanzlei, erst in Avignon, dann in Rom, zugebracht, aber je länger je mehr Zurücksetzung erfahren hatte; er gehörte zu denen, die von einem Konzil Besserung der unleidlichen Zustände erhofften, welche er in seinen Schriften schonungslos aufdeckt. Eine Weltgeschichte von Adam an nach Weltaltern, aber innerhalb dieser nach Herrschern und Päpsten geordnet, schrieb endlich noch der Priester und Magister Dietrich Engelhus aus Einbeck lateinisch (—1423, in einer zweiten Bearbeitung fortgesetzt —1433) und deutsch (1424); Selbständiges hat er nicht viel, da er bis in die neuste Zeit hinein Gobelinus Person und Dietrich von Niem ausschreibt.

Immer mehr erhält, namentlich von der Wahl Wenzels an, das urkundliche Material das Übergewicht. Davon hat Leibniz 1693 in seinem Codex iuris gentium eine Sammlung herausgegeben, welche Stücke von 1096 bis 1497 umfaßt; bei der Goldenen Bulle beginnt Johann Christian Lünigs Deutsches Reichsarchiv von 1710. Von Karls IV. Reichsregistratur ist nur ein Band erhalten, von Ruprecht an aber besitzen wir die Registraturbücher vollzählig. Die Reichstagsakten von 1376 an werden im Auftrage der hist. Komm. bei der bayer. Ak. d. Wiss. gesammelt und in zwei Abteilungen herausgegeben, deren erste (—1519) jetzt mit dem zwölften Bande bis 1437 reicht.

3. Kapitel.

Die Herrschaft der Habsburger im Ausgange des Mittelalters (1438—1519).

§ 48. Albrecht II. (1438—39) und Friedrich III. (1440—93).

Bei der fortgeschrittenen Auflösung des Reiches bot jetzt auch ein mächtigeres Königtum keine Gefahr mehr für die Selbständigkeit der Reichsstände, wohl aber ein schwaches die Gefahr eines neuen Krieges um die Krone. Daher wählten die Kurfürsten einstimmig den Herzog Albrecht V. von 1438

Österreich[1]), der als Schwiegersohn Siegmunds und Erbe von Böhmen und Ungarn bei weitem der mächtigste Reichsfürst war. Albrechts Tatkraft und wackere Gesinnung ließen eine segensreiche Regierung erhoffen. Aber zuerst hatte er mit der Befestigung seines durch politische Ränke erschütterten königlichen Ansehens in Böhmen und Schlesien zu tun; dann
1439 rief ihn ein Angriff der Türken nach Ungarn, und hier starb er schon 1439.

Auch jetzt blieb den Kurfürsten nichts anderes übrig, als das Oberhaupt des Hauses Habsburg, nunmehr Albrechts
1440 Vetter, Friedrich von Steiermark, zu wählen, obgleich Friedrich weder an persönlicher Tüchtigkeit noch an Macht seinem Vorgänger gleichkam. Unkriegerisch und langsamen Geistes, hat dieser König stets besonderen Wert darauf gelegt, keinen der Ansprüche seines Hauses preiszugeben, aber sehr wenig getan, um dieselben durchzusetzen.

Von den habsburgischen Erblanden besaß Friedrich nur Steiermark mit Kärnten, Krain und den vorderen Ländern (in Schwaben und dem Elsaß), und auch hier mußte er die Herrschaft mit einem Bruder teilen. In Tirol führte er bis 1446 die Regentschaft für einen Neffen; in Österreich, Böhmen und Ungarn beanspruchte er die-

[1])

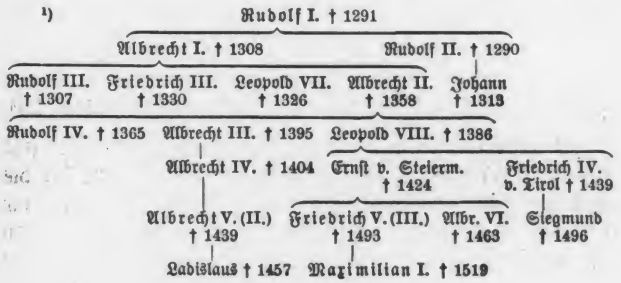

selbe für den nachgeborenen Sohn Albrechts II., Ladislaus (Postumus), vermochte jedoch nicht zu hindern, daß in Böhmen Georg von Podiebrad die Macht an sich riß, die Ungarn aber den König Wladislav III. von Polen (1434—44) herbeiriefen und, nachdem dieser bei Warna im 1444
Kampfe gegen die Türken gefallen war, in Johann Hunyadi sich einen einheimischen „Gubernator" setzten. Französische Söldner, die Armagnacs, welche seit dem Erlöschen des englischen Krieges als berittene Raubscharen umherschweiften, sollten ihm helfen, die Schweiz wieder zu unterwerfen; aber bei der Vernichtung einer kleinen Schar von Eidgenossen bei St. Jakob an der Birs erlitten die 1444
Sieger so schwere Verluste, daß sie sich lieber nach dem Elsaß wandten, das von ihnen nun furchtbar verwüstet wurde. Als Ladislaus starb, erhielt Friedrich zusammen mit seinem 1457
Bruder und seinem Neffen Österreich, dem er die von Rudolf IV. angemaßte Ausnahmestellung eines Erzherzogtums verbriefte; in Böhmen wurde Georg (1458—71), in Ungarn Johanns Sohn Matthias Corvinus (1458—90) König.

Im Reiche harrte die kirchliche Frage noch immer ihrer Lösung; denn das Konzil zu Basel war mit dem Papste in ernsten Zwiespalt geraten. Die Kurfürsten hatten sich für neutral erklärt; der König aber ließ sich von seinem Geheimschreiber Enea Silvio (der später selbst als Pius II. den päpstlichen Stuhl bestieg) bewegen, gegen das Versprechen der Kaiserkrönung den Papst Eugen IV. anzuerkennen und mit ihm das Wiener Konkordat abzuschließen, das die 1448
deutsche Kirche wieder dem Papsttum unterwarf. Nachdem der Papst die Kurfürsten einzeln durch eine Reihe von Bewilligungen gewonnen hatte, aus welchen sich später die landeskirchliche Gewalt der Landesherren entwickelte, löste sich das Konzil auf, und die Reform unterblieb. Friedrich

1452 erhielt zu Rom die versprochene Kaiserkrone; für das Reich aber, das überall unter blutigen Fehden schwer zu leiden hatte, tat er so wenig, daß man bald ernstlich daran dachte, ihn abzusetzen.

Der Bischof Siegmund von Würzburg geriet in Streit (1440 bis 1441) mit seinen Brüdern, den Herzögen Friedrich II. und Wilhelm von Sachsen-Wittenberg[1]), wobei er von den brandenburgischen Markgrafen unterstützt wurde. Wenig später kam es zwischen Friedrich und Wilhelm zu einem verderblichen Bruderkriege (1446—50). Gleichzeitig stritt (1444—49) Erzbischof Dietrich von Köln mit Herzog Adolf von Cleve um die Stadt Soest, die schließlich bei Köln blieb. Die größte Fehde war die, welche Markgraf Albrecht Achilles von Brandenburg-Ansbach[2]) mit vielen Fürsten, Grafen und Herren (1449—53) gegen Nürnberg und zahlreiche verbündete Städte führte, ohne daß eine Entscheidung fiel.

Dem Kaiser aber widerstand am trotzigsten der Kurfürst Friedrich I. von der Pfalz[1]), der 1458 wegen Landfriedensbruch geächtet wurde, aber gegen alle Feinde siegreich blieb.

Damals wurde Konstantinopel von den Türken erobert, ohne daß sich Kaiser und Reich zu einem Feldzuge gegen den Feind der Christenheit veranlaßt gesehen hätten. Zu derselben Zeit wurden wichtige Grenzländer dem Reiche entfremdet. Im Westen hatte sich das junge burgundische Reich mit erstaunlicher Schnelligkeit vergrößert und 1433 die wittelsbachischen Niederlande, Friesland, Holland, Seeland und Hennegau, 1443 das Herzogtum Lützelburg an sich gerissen. Im Norden wurde nach dem Aussterben der schauenburgischen Grafen von Holstein mit Adolf VIII., der zugleich das dänische Herzogtum Schleswig besaß, von den Ständen beider Länder der Dänenkönig (seit 1448 Christian I. von Oldenburg) zum Herrn erkoren. Im Nordosten endlich wurde der Deutsche Orden von dem polnischen Reiche nach 13jährigem Kampfe im Frieden von Thorn zur gänzlichen Abtretung Westpreußens und zur Anerkennung der polnischen Lehenshoheit für Ostpreußen genötigt.

1453 1460 1466

Und dennoch bereitete sich unter diesem schwachen Kaiser, allerdings fast ohne sein Zutun, die Weltstellung des Hauses Habsburg vor. Der Herzog Karl der Kühne von Burgund bot ihm für den Königstitel die Hand seiner Erbtochter Maria für seinen Sohn Maximilian von Österreich; doch scheiterte diese Abmachung an dem Widerstreben der Reichsstände. Als aber Karl im Kampfe mit den Schweizern bei Nancy gefallen war und der König von Frankreich seine Hand nach dem Erbe ausstreckte, kam die Ver-

1477

[1])
- Friedrich I. der Freidige † 1323 — Mgr. v. Meißen u. Ldgr. v. Thüringen
  - Friedrich II. der Ernsthafte † 1349
    - Friedrich III. der Strenge † 1381 (Osterland)
      - Friedrich IV. (I.) der Streitbare † 1428 — 1423 Kurf. v. Sachsen
        - Friedrich II. der Sanftmütige † 1464
          - Ernst † 1486
          - Albrecht † 1500
    - Balthasar † 1406 (Thüringen)
      - Friedrich † 1440
    - Wilhelm † 1407 (Meißen)

Ernst und Albrecht teilten 1485: jener erhielt den Wittenberger Kurkreis und den Westen (mit Altenburg und Weimar), dieser den Osten (mit Dresden und Leipzig) und den Thüringer Kreis (einen Streifen von Weißenfels an der Saale bis Treffurt an der Werra).

[2])
- Friedrich I. v. Brandenburg † 1440
  - Friedrich II. † 1471 (Brandenburg)
  - Albrecht Achilles † 1486 (Ansbach) — 1470 Kurfürst
    - Johann Cicero † 1499 (Brandenburg)
    - Friedrich † 1536 (Ansbach)
    - Siegmund † 1495 (Kulmbach)

Albrecht bestimmte 1473 durch ein Hausgesetz, daß Brandenburg stets ungeteilt an den ältesten Sohn übergehen, das fränkische Gebiet aber höchstens in zwei Teile geteilt werden solle.

[1]) Ruprecht III. v. d. Pfalz † 1410
- Ludwig III. † 1436 (Heidelberg)
  - Ludwig IV. † 1449
    - Philipp † 1508
  - Friedrich I. † 1476
    - Gr. v. Löwenst.-Wertheim
- Stephan † 1459 (Zweibrücken)
  - Friedrich † 1486 (Simmern)
  - Ludwig † 1489 (Zweibrücken)

mählung Maximilians mit Maria doch noch zustande. Der ritterliche Habsburger erfocht über die Franzosen einen
1479 glänzenden Sieg bei Guinegate und stellte die Reichsgrenze gegen Frankreich wieder fest: nur die Bourgogne und die Pikardie fielen an Frankreich zurück, die übrigen Niederlande und die Freigrafschaft behielt Maximilian als Regent für seinen Sohn Philipp. Nach dem baldigen Tode Marias (1482) geriet er freilich in schwere Bedrängnis und wurde 1488 von den aufständischen Flandrern sogar gefangen gesetzt, erlangte aber doch durch die kräftige Unterstützung des Schwäbischen Bundes, der auf Betreiben des Kaisers von Fürsten, Rittern und Städten eben damals neu gegründet worden war, gleich darauf den Sieg.

Auch in seinen Erblanden erlebte der alte Kaiser nach großen Mißerfolgen einen glücklichen Ausgang seiner Sache. Er beerbte 1463 seinen Bruder, geriet aber dann in einen Krieg mit Matthias von Ungarn, der ihn 1485 sogar aus Wien vertrieb. Seine Schwäche bewog die Kurfürsten, seinen
1486 siegreichen Sohn Maximilian zum Römischen König zu
1490 erwählen. Matthias' Tod erleichterte diesem seine Aufgabe. Zwar riefen die Ungarn den polnischen Prinzen Wladislav, der nach dem Tode Georgs (1471) König von Böhmen geworden war, nun auch auf ihren Thron; doch bewog Maximilian diesen wenigstens zum Abschluß eines Erbvertrags. Da um dieselbe Zeit Siegmund von Tirol auf sein Land zugunsten Maximilians verzichtete, so waren, als Friedrich nach einer langen, aber tatenlosen Regierung
1493 starb, alle habsburgischen Länder wieder vereinigt.

§ 49. Maximilian I. (1493—1519).

Maximilian, durch seine ritterliche Art und sein Interesse für Kunst und Wissenschaft in allen Kreisen des Volkes gleich beliebt, ehrgeizig und unternehmend, umsichtig und

außerordentlich regsam, schien auch der rechte Mann für die Neuordnung der zerrütteten Reichsverfassung zu sein. Aber die territoriale Entwicklung war schon zu weit vorgeschritten, um eine nachhaltige Stärkung der Zentralgewalt zu gestatten, und in die Errichtung einer auf die Territorialgewalten begründeten Bundesverfassung, die das Königtum ganz beiseitegeschoben hätte, mochte natürlich der König nicht willigen.

In Dänemark, Schweden, Polen, Böhmen und Ungarn waren die Königtümer im Laufe des Jahrhunderts durch ganz aristokratische Verfassungen beschränkt worden; in England, Frankreich[1]), dem päpstlichen Kirchenstaate und anderen italienischen Staatswesen, sowie in den durch die Vermählung ihrer Beherrscher, Ferdinands und Isabellas, verbundenen Königreichen Aragonien und Kastilien[2]) hatte die Monarchie alle Fesseln abgestreift. Das Deutsche Reich in der Mitte dieser Staaten hatte seine altertümliche Verfassung bewahrt, war aber infolge der selbständigen Weiterentwicklung seiner Einrichtungen bereits der völligen Auflösung nahegekommen.

Die Reichsfürsten, etwa 30 weltliche und 50 geistliche, hatten ein Hoheitsrecht der Krone nach dem andern erworben und ihre Länder, gleichviel ob Lehen oder Allode, fast zu unabhängigen Territorien gemacht und waren fortgesetzt bemüht, dieselben nach außen abzurunden und die selbständigen Gewalten im Inneren zu überwinden, indem sie an Stelle der belehnten Grafen nach und nach Landrichter, Vögte und Amtmänner einsetzten. Das fürstliche Gebiet setzte sich zusammen aus dem Kammergute, in welchem der Fürst die Befugnisse des Grundherrn oder Schutzvogtes besaß, dem Lehensgute, über das er nur das Recht des Lehensherrn ausübte, und einem dritten Teile, in welchem ihm die Grafengewalt zustand. Aus der Notwendigkeit, sich von den nur der lehensherrlichen oder der öffentlichen Gewalt unter-

[1]) In England stellte nach dem dreißigjährigen Kriege der weißen und der roten Rose (York und Lancaster) Heinrich VII. (1485—1509) von Tudor die Ruhe wieder her; in Frankreich brach Ludwig XI. (s. o. S. 157) die Macht der großen Vasallen.

[2]) Denselben eröffnete in dem gleichen Jahre, wo ihnen die völlige Vertreibung der Mauren aus Spanien gelang, die Entdeckung Amerikas 1492
durch Christoph Kolumbus Aussichten auf unermeßlichen Gebietszuwachs in den überseeischen Ländern.

stehenden Prälaten, Edeln und Städten für größere Aufgaben über die geringen pflichtmäßigen Leistungen hinaus gutwillige Hilfe zu erbitten (Bede), entwickelte sich allerdings das Zustimmungsrecht dieser Landstände in allen Angelegenheiten der Gesetzgebung und Besteuerung. Eine bevorzugte Stellung unter den
1495 Fürsten (zu welchen endlich auch der Graf von Württemberg als Herzog trat) nahmen die Kurfürsten ein, deren Ländern das habsburgische Hauptland Österreich vom Kaiser Friedrich III. unter dem Titel eines Erzherzogtums gleichgestellt worden war.

Die Reichsstädte — mehr als 60, aber nur wenige (wie Lübeck, Köln, Aachen, Straßburg, Ulm, Augsburg und Nürnberg) mit mehr als 20 000 Einwohnern — hatten nur mit Mühe ihre Selbständigkeit behauptet. Ihre politische Stärke lag noch immer in den Städtebünden, der Hansa im Norden, dem Schwäbischen Bunde im Süden; doch hatten 1442 die brandenburgischen, 1466 die preußischen, 1470 die niederländischen Städte aus der Hansa ausscheiden müssen. Auf dem Frankfurter Reichstage von 1489 traten die Städte zuerst neben Kurfürsten und Fürsten als dritte Kurie geschlossen auf. Die Ritterschaft war ihnen gegenüber im Rückgange, zumal da sie durch die Einführung der Feuerwaffen und der Söldnerheere ihre Bedeutung als Kriegerstand fast verloren hatte; auf den Reichstagen war sie nicht vertreten. In die schlimmste Bedrängnis war, namentlich seit den Hussitenkriegen und besonders in Süd- und Mitteldeutschland, der Bauernstand geraten, der unter allen Fehden am meisten zu leiden hatte. Da die Forsten seit dem Ende des 13. Jahrhunderts gegen weitere Rodungen verschlossen waren, so wurden die Hufen immer wieder geteilt, bis die Viertelhufe das gewöhnliche Maß eines Bauerngutes bildete. Je geringer die Widerstandsfähigkeit der abhängigen Bauern wurde, desto rücksichtsloser erhöhten die Grundherren die auf ihnen lastenden Abgaben und Frondienste und suchten sie ganz in die Leibeigenschaft hinabzudrücken; auch die freien Besitzer und Pächter kamen dabei in eine ungünstige Lage.

Im Münzwesen war eine Reaktion gegen die Herrschaft des Guldens eingetreten, da die Goldrechnung den Ländern, die selbst keine Goldprägung hatten, unbequem war und Goldmangel hinzukam. Zunächst setzte Kursachsen 1444 den Gulden gleich 2 Lot feinen Silbers oder 20 Groschen und beschloß, nur noch Groschen zu prägen, Goldmünzen aber nur nach dem Gewicht zu nehmen. 1454 einigten sich Brandenburg, Bamberg, Würzburg und Nürnberg, nur Schillinge zu prägen, und zwar 24 gleich einem Gulden

(also im Werte der rheinischen Albi), und als alleiniges Währungsgeld zuzulassen. Im letzten Viertel des Jahrhunderts minderte sich der Gulden weiter an Schrot und Korn und verlor dadurch noch mehr an Beliebtheit. Man zählte nach Gulden, meinte aber damit 20 bzw. 24 Groschen (Schillinge, Albi). Auch die Eßlinger Reichsmünzordnung von 1524 erkannte allein die Silberwährung an.

Als Maximilian auf einem Reichstag zu Worms die 1495
Begründung einer stehenden Kriegsmacht und schleunige Hilfe für einen Zug nach Italien forderte, welches Karl VIII. von Frankreich, der Anspruch auf das Königreich Neapel erhob, ganz zu erobern im Begriff stand, machten die Reichsstände unter der Leitung des Erzbischofs Bertold von Mainz die Gewährung abhängig von der Annahme einer von ihnen entworfenen Reichsverfassung. Man einigte sich dahin, daß der Reichstag einen „ewigen" Landfrieden errichtete und an Stelle des königlichen Hofgerichtes ein Reichskammergericht einsetzte und dafür eine Reichssteuer, die durch die Pfarrer eingezogen werden sollte (von je 1000 Gulden Besitz 1 Gulden), bewilligte.

Aber die Ritterschaft sträubte sich gegen die Steuer, da sie dem Reiche nur mit dem Schwerte zu dienen verbunden sei; die Schweizer mochten nicht einmal das Reichskammergericht anerkennen, und die Niederlande, in welchen jetzt Maximilians Sohn Philipp († 1506), vermählt mit Johanna, der Erbtochter Ferdinands von Aragonien († 1516) und Isabellas von Kastilien († 1504), und als Philipp I. (1504 bis 1506) unter den Königen Spaniens mitgezählt, selbständig herrschte, verfolgten eine vom Reiche ganz und gar unabhängige Politik. Im Frieden zu Basel mußte die 1499
Unabhängigkeit der Schweiz[1]) anerkannt werden, und

[1]) Zu den acht alten Orten von 1388 kamen 1481 Freiburg und Solothurn, 1501 Basel und Schaffhausen, 1513 Appenzell. Bei diesen 13 blieb es bis 1798; doch gab es noch zugewandte Orte: Stadt und Abtei St. Gallen, Biel, Bünden, Wallis, Genf, Neuenburg, Mühlhausen und Bistum Basel als Verbündete und Thurgau, Baden, Sargans, Rheintal und italienisches Gebiet (Tessin und Veltlin 1516) als Untertanenlande.

1500 Maximilian bequemte sich auf dem Reichstag zu Augsburg, gegen Bewilligung einer Reichsaushebung an Stelle der als undurchführbar erkannten Reichssteuer sich ein aus Vertretern der Kurfürsten, Fürsten und Städte bestehendes Reichsregiment zur Seite stellen zu lassen.

Indessen da die Reichsaushebung wieder nicht durchzuführen war, das Reichsregiment aber sogleich ohne Rücksicht auf den König zu regieren anfing, so trat nun Maximilian allen Reformen entschieden entgegen.

Bald lösten sich das Reichskammergericht wie das Reichsregiment aus Mangel an Besoldung auf; doch wurde das erstere wiederhergestellt, als der König die Mittel für einen Feldzug nach Italien nachsuchte, wo die Franzosen Mailand und Neapel erobert, letzteres aber 1504 an Aragonien verloren hatten. Maximilian nahm ohne Krönung schon zu
1508 Trient den Titel eines Erwählten Römischen Kaisers an, was seitdem seine Nachfolger stets gleich nach der Thronbesteigung getan haben; im übrigen aber verlief der Zug ergebnislos. Die politische Reform geriet ins Stocken; auf
1512 dem Reichstag zu Köln beschloß man zur Erhaltung des Landfriedens eine Einteilung des Reiches in zehn Kreise unter Kreishauptleuten, aber auch diese Maßregel blieb zunächst unausgeführt. Der Krieg mit Frankreich aber
1515 endete nach einem Siege der Franzosen bei Marignano damit, daß ihnen Mailand gelassen werden mußte.

1519 Beim Tode Maximilians war die deutsche Verfassung im ganzen noch ungebessert. Dagegen war die habsburgische Hausmacht zu einer Weltmacht angewachsen, wenn Maximilian auch noch nicht selbst darüber gebieten durfte.
1506 Sein Sohn war bereits vor ihm gestorben, seine Enkel aber, denen er den habsburgischen Besitz in Deutschland hinterließ, vereinigten damit nicht nur die Niederlande und die Franche-Comté, sondern als Kinder der spanischen Johanna auch

Spanien nebst den neuentdeckten Ländern, Sardinien und dem Königreich beider Sizilien.

§ 50. Die Vorboten einer neuen Zeit.

Schon längst hatte die Erfindung des Schießpulvers das Kriegswesen umzugestalten begonnen. Mit der fortschreitenden Einführung der Feuerwaffen schwand die Bedeutung der adeligen Ritterheere; den Dienst mit der schweren Feuerbüchse und der daneben noch unentbehrlichen Pike leisteten Soldknechte, und das Bedürfnis längerer Übung führte im letzten Drittel des 15. Jahrhunderts zur Errichtung kleiner stehender Heere.

Gleichzeitig mit dem Verfalle des Ritterstandes ging die Auflösung des Lehenswesens vor sich. Mehr und mehr traten an Stelle der belehnten Beamten besoldete, und unter ihnen erlangten die juristisch gebildeten die einflußreichsten Stellungen. Damit gewann auch das römische Recht in immer größerem Umfange Geltung in Deutschland.

Um das Schulwesen hatten sich seit dem 14. Jahrhundert die Brüder vom gemeinsamen Leben besonders verdient gemacht, die ohne Mönchsgelübde nach Mönchsweise zusammenlebten. Höhere Bildung zu fördern, war der Zweck der Universitäten, die sich in die vier Fakultäten der Theologie, Jurisprudenz, Medizin und der „freien Künste" teilten. Von den sieben artes blieben die drei unteren (das Trivium: Grammatik, Rhetorik und Dialektik) den niederen oder Trivialschulen überlassen; mit dem Studium der vier höheren (des Quadriviums: Musik, Arithmetik, Geometrie, Astronomie) begann die Laufbahn des Studenten. Die Artistenfakultät war den anderen untergeordnet und vertrat die Stelle unserer Gymnasien: unter der Leitung eines Magisters hatte der Scholar zunächst hier einen Kursus durchzumachen; dann wurde er Baccalaureus und hatte als solcher weiterzustudieren, zugleich aber selbst sich lehrend zu versuchen; erst wenn er es hier zum Magister gebracht hatte, konnte er in eine der höheren Fakultäten eintreten, in welchen das Studium mit der Erlangung der Doktorwürde abschloß.

Eine ganze Reihe von Universitäten war nach Prags Vorgang bereits vor 1400 gestiftet worden. Im 15. Jahrhundert folgten Leipzig (1409), Rostock, Greifswald, Freiburg, Basel, Ingolstadt, Trier, Mainz und Tübingen; dennoch befanden sich seit der Mitte des Jahrhunderts Schulen wie Universitäten bereits

wieder in Verfall. Eine Haupturſache war die Trägheit und Unwiſſenheit der Lehrer, eine andere die herrſchende ſcholaſtiſche Methode, die allerdings auf den Denkgeſetzen des Ariſtoteles beruhte und nicht wenig zur Schärfung des Verſtandes beitrug, aber bei denen, die ſich das Syſtem der ſcholaſtiſchen Regeln gründlich angeeignet hatten, die dünkelhafte Einbildung erzeugte, daß ſie nun im Beſitz alles Wiſſens ſeien. Beſonders in der Theologie wurden über unfruchtbaren Disputierkünſten und dem Studium der ſcholaſtiſchen Klaſſiker, des Dominikaners Thomas von Aquino († 1278) und ſeines Gegners, des Franziskaners Duns Scotus († 1308), die Bibel und die Kirchenväter vollkommen vernachläſſigt.

Da gab der Humanismus dem wiſſenſchaftlichen Leben in Europa eine höhere Richtung. Im Gegenſatz zu der kirchlich-ſcholaſtiſchen Gelehrſamkeit ſtrebte man zuerſt in Italien infolge der von Dante († 1321), Petrarca († 1374) und Boccaccio († 1375) gegebenen Anregungen nach einer freieren, allgemein menſchlichen (humanen) Bildung, wie ſie in den Werken der antiken Schriftſteller zu finden war. Den Fortgang der neuen Studien, die vornehmlich an dem Fürſtenhofe der Mediceer in Florenz eine Heimſtätte fanden, förderten zwei Dinge weſentlich: die Zer-
1453 ſtörung Konſtantinopels durch die Türken und die Erfindung und Verbreitung der Buchdruckerkunſt[1]). Die erſtere führte viele namhafte Gelehrte nach dem Abendlande, welchem ſie das Verſtändnis der alten griechiſchen Literatur wieder erſchloſſen; die letztere kam gerade zur rechten Zeit, um die neu entdeckten Schätze des klaſſiſchen Altertums auch weiteren Kreiſen zugänglich zu machen. Die Begeiſterung für die antike Welt erſtreckte ſich auch auf die Kunſtwerke der Alten, deren Studium auf das künſtleriſche Schaffen des Zeitalters unendlich befruchtend einwirkte. Eine neue Periode der Kunſtgeſchichte beginnt, die mit Recht als das Zeitalter der „Wiedergeburt", Renaiſſance, bezeichnet wird und in den Meiſterwerken eines Lionardo, Michelangelo, Raffael ihren Höhepunkt erreicht. Um dieſelbe Zeit wurde ſeit
1492 der Entdeckung Amerikas und des Seewegs nach Oſt-
1498 indien auch die Kenntnis der Erdoberfläche in ungeahnter Weiſe erweitert.

[1]) Der Erfinder war Johann Gensfleiſch (nach ſeiner Mutter genannt zu Gutenberg) in Mainz (um 1450), der aber von dem reichen Mainzer Bürger Johann Fuſt und deſſen Gehilfen Peter Schöffer um den Lohn ſeiner Mühe gebracht wurde.

Nach Deutſchland griff die humaniſtiſche Bewegung in der zweiten Hälfte des 15. Jahrhunderts über. Das Urbild des arbeitſamen und genußfrohen, von Wiſſensdurſt und Ruhmesliebe ruhelos umhergetriebenen gelehrten Dichters iſt Konrad Celtis, der erſte poeta laureatus, der 1508 als gefeierter Lehrer der Wiener Univerſität ſtarb. Neben und nach ihm wurden Johann Reuchlin aus Pforzheim († 1522), der Begründer der hebräiſchen Studien, Deſiderius Erasmus von Rotterdam († 1536), der beſte Kenner des Lateiniſchen und Griechiſchen und erſte Herausgeber des Neuen Teſtaments, und der patriotiſch geſinnte, ritterliche Dichter Ulrich von Hutten († 1523) hier die Hauptvertreter des Humanismus, und Meiſter wie Albrecht Dürer, Hans Holbein und Lukas Cranach gaben auch der deutſchen Kunſt einen neuen Aufſchwung. Auf die unwiſſenden Verfechter der Scholaſtik, die noch die Univerſitäten beherrſchten, ſahen die Humaniſten mit gerechter Verachtung herab; mit beißender Satire bekämpften ſie in den epistolae obscurorum virorum (1515) die Torheit, den Dünkel und die niedrige Geſinnung der Dominikaner, welche um eines zugunſten der Juden abgegebenen Gutachtens willen Reuchlin als Irrlehrer verfolgten, ſchließlich aber ſich ſelbſt nur mit den Machtmitteln der Kirche zu verteidigen wußten. Nach und nach gewannen die Humaniſten aber auch an den Univerſitäten den Sieg. Die von dem Grafen Eberhard im Bart 1476 geſtiftete Univerſität Tübingen war die erſte, die von vornherein dem humaniſtiſchen Einfluß offen ſtand. Noch mehr war die von dem Kurfürſten Friedrich dem Weiſen von Sachſen 1502 gegründete Univerſität Wittenberg ſowie die von Joachim I. von Brandenburg 1506 zu Frankfurt a. O. errichtete von humaniſtiſchem Geiſte beſeelt.

Keine von allen gewann in der Folgezeit größere Bedeutung als Wittenberg, wo ſeit 1518 Philipp Melanchthon als Lehrer des Griechiſchen wirkte, aber auch auf allen anderen humaniſtiſchen Gebieten tätig war. Hier fand ſich auch der Mann, der, ohne ſelbſt zu den Humaniſten zu gehören, aus der Not und den inneren Kämpfen, die er in der eigenen Seele durchlebt hatte, den Mut ſchöpfte, ernſtlich an die Beſſerung der ſchon lange vom Volke tief empfundenen und von den Humaniſten verſpotteten Schäden der Kirche Hand anzulegen und den Kampf, den er gegen einen unvernünftigen Mißbrauch begonnen, gegen Papſt und Kirche, Kaiſer und Reich durchzufechten, Dr. Martin Luther. Von dem Tage, an welchem er ſeine 95 Theſen gegen den Ablaßhandel an

die Tür der Schloßkirche zu Wittenberg heftete, dem 31. Oktober 1517, datieren wir den Beginn des Zeitalters der Reformation.

Quellen. Noch mehr als in der vorigen tritt in dieser Periode der Wert der größeren Geschichtswerke gegenüber dem reichen Aktenmaterial und der Masse der Einzelschriften zurück.

Unter den lateinischen Territorialgeschichten sind hervorzuheben des Wiener Universitätslehrers Thomas Ebendorffer von Haselbach Chronik von Österreich (—1463), des Wiener Geistlichen Veit Arnpeck Chroniken von Österreich (—1488) und Bayern (—1495) und besonders die große belgische Chronik (—1474). Deutsch geschrieben sind Diebold Schillings Chronik von Bern (—1480) und die eidgenössischen Chroniken von Melchior Ruß (—1482), Petermann Etterlin (—1502) und Diebold Schilling (—1509). Alle deutschen Geschichtschreiber aber überragt der hochgebildete und geistvolle Italiener Enea Silvio (Aeneas Silvius) de' Piccolomini, der als Geheimschreiber an Friedrichs III. Hofe lebte und in seinen Schriften sich als ein ebenso scharfer Beobachter wie gewandter Erzähler erweist. Seine früheren geschichtlichen Arbeiten betreffen das Konzil von Basel, die Geschichte Friedrichs III. und der österreichischen Lande und die Geschichte Böhmens; die beiden letzteren Werke enden mit 1458, dem Jahre seiner Erhebung auf den päpstlichen Stuhl. Als Papst schrieb er noch Memoiren bis 1463; auch seine Beschreibung des damaligen Deutschland ist von größtem Werte.

Unter Maximilians Regierung finden wir eine eigentümliche, unmittelbar von ihm beeinflußte Hofhistoriographie, die sich in wunderlichen Geschmacklosigkeiten gefällt. Voran stehen die „Geuerlichkeiten und eins Teils der Geschichten des loblichen streytparen und hochberümbten Helds und Ritters Herr Tewrdanckhs", die nach Maximilians Entwurf von seinem Sekretär Melchior Pfintzing ausgearbeitet sind und in schlechten Versen ohne Poesie unter Häufung unsinniger Allegorien erzählen, wie Maximilian (Tewrdanckh, d. h. der auf Abenteuer denkt) die Hand Marias von Burgund erlangte. Das Gegenstück dazu ist der prosaische Weißkuning (d. h. der weiß gekleidete König), der 1512 auf Maximilians Veranlassung von dem Geheimschreiber Marx Treitzsauerwein verfaßt ist und seine Regierung bis zum Ende des Krieges mit Venedig romanhaft, im ganzen aber doch geschichtlich, mit allegorischer Verhüllung der Namen beschreibt. Einem wirklichen Geschichtswerke ähnlicher sieht die Historia Friderici III. et Maximiliani I. (—1508) des vielseitig gebildeten, ebenfalls als Sekretär am Hofe angestellten Bayern Joseph Grünbeck, dem es aber in erster Linie darum zu tun scheint, in jedem der zahlreichen kurzen Kapitel einen besonderen Charakterzug seiner Helden darzustellen.

Rühmlich zu nennen sind noch die lateinische Chronik des ersten Rektors und Kanzlers der Universität Tübingen Johann Berge (Naucleru̇s), welche die ganze Weltgeschichte (in zwei „Generationen", vor und nach Christus) bis 1500 behandelt und ganz besonders für die Geschichte Württembergs großen Wert hat, und die erste Bearbeitung der deutschen Geschichte von dem Straßburger Jakob Wimpheling (Epitome rerum Germ. 1505).

Zeittafel.

113—101 Krieg der Kimbern und Teutonen.
58 Cäsar und Ariovist. Der Rhein wird Grenze.

30 Begründung des römischen Kaisertums.
15 Die Donau wird Nordgrenze des römischen Reiches.
12—9 v. Chr. Drusus' siegreiche Feldzüge bis zur Elbe.
9 n. Chr. Schlacht im Teutoburger Walde. Der Rhein wieder Grenze.
Vervollständigung der Rhein- und Donaugrenze durch den Limes.
165—180 Markomannenkrieg. Goten von der Ostsee zum Schwarzen Meere.
um 270 Dazien den Goten überlassen.
um 280 Alamannen im Besitz der Zehntlande.
357 Schlacht bei Straßburg. Die Rheingrenze wieder hergestellt.
375 Einbruch der Hunnen. Ostgoten unterworfen, Westgoten ins römische Reich.

395 Teilung des römischen Reiches.
406 Vandalen, Sweben und Alanen nach Spanien. Franken, Burgunden (Worms) und Alamannen zu beiden Seiten des Rheines.
408 Stilichos Ermordung. Westgoten nach Italien.
410 Alarichs Tod. Westgoten nach Gallien.
419—711 Westgotenreich in Gallien und Spanien.
429—534 Vandalenreich in Afrika.
437—534 Burgundenreich an der Rhone.
um 449 Angeln und Sachsen nach Britannien.
451 Hunnenschlacht auf den Katalaunischen Feldern.
453 Attilas Tod. Reiche der Ostgoten, Langobarden und Gepiden an der mittleren Donau.

476 Ende des weströmischen Reiches. Odovakar Heerkönig der Germanen in Italien.
493—555 Ostgotenreich in Italien. Theoderich, Athalarich (Amalaswintha), Theodahad, Witichis, Badvila, Teja.
534 Belisar erobert das Vandalenreich.
535—555 Gotenkrieg (Belisar und Narses). Italien oströmisches Exarchat.
568—774 Langobardenreich in Italien.

481—687 Das fränkische Reich unter den Merovingern.
481—511 Chlodovech.
486 Chlodovech erobert das Reich des Statthalters Syagrius.
496 Chlodovech schlägt die Alamannen und wird Christ.
507 Chlodovech schlägt die Westgoten und erobert Aquitanien.

511—561 Chlodovechs Söhne.
531 Sturz des thüringiſchen Reiches
534 Eroberung des burgundiſchen Reiches.
561—613 Spaltung des Reiches in Auſtraſien, Neuſtrien und Burgund. Brunichilde und Fredegunde.
590—604 Papſt Gregor I.
613—687 Das Königtum erliegt dem Adel.
622 Mohammeds Flucht (Hedſchrah).
632 Mohammeds Tod.
661—750 Kalifenhaus der Ommajaden (Damaskus).

687—751 Das fränkiſche Reich unter karolingiſchen Hausmeiern.

687 Schlacht bei Tertry.
687—714 Pippin der Mittlere Majordomus des ganzen Reichs.
711 Schlacht bei Jerez. Ende des Weſtgotenreichs.
714—741 Karl Martell Majordomus des Frankenreichs.
732 Schlacht zwiſchen Tours und Poitiers.
Bonifatius Erzbiſchof, Ordner der deutſchen Kirche.
741—747 Karlmann } Hausmeier.
741—751 Pippin }

751—843 Das fränkiſche Reich unter karolingiſchen Königen.

751—768 Pippin König.
750—1258 Kalifenhaus der Abbaſiden (Bagdad). Ommajaden behaupten ſich in Spanien (Cordova).
754 Bonifatius' Märtyrertod bei den Frieſen.
768—814 Karl der Große.
768—771 Karlmann Mitkönig.
772—780 Eroberungskrieg gegen die Sachſen.
782—785 Rachekampf der Sachſen unter Widukind.
792—804 Verzweiflungskampf der nordöſtl. Sachſen.
773—774 Eroberung des Langobardenreiches.
778 Heerfahrt nach Spanien bis Saragoſſa.
788 Bayern dem Reiche einverleibt.
791—796 Krieg gegen die Avaren.
798 Erzbistum Salzburg errichtet.
800 Karl (I.) Kaiſer; Erneuerung des weſtrömiſchen Reiches.
814—840 Ludwig (I.) der Fromme.
831 Ansgar erſter Erzbiſchof von Hamburg-Bremen.
833 Aufſtand der Söhne. Abfall auf dem Lügenfelde.
841 Schlacht bei Fontenoy. Lothar geſchlagen.
843 Vertrag zu Verdun. Teilung des Frankenreiches.

843—911 Die oſtfränkiſchen Karolinger.

843—987 Die weſtfränkiſchen Karolinger.
843—876 Ludwig der Deutſche.
855 Tod Kaiſer Lothars. Teilung des mittelfränkiſchen Reiches in Italien, Burgund und Lothringen.
870 Vertrag zu Meerſen: das Oſt- und Weſtreich teilen ſich in Lothringen und Burgund.
875 Tod Kaiſer Ludwigs II. Karl (II.) der Kahle Kaiſer.

876—887 Karlmann († 880), Ludwig († 882) und Karl (III.).
879 Lothringen fällt ganz an das Oſtreich. Niederburgund (Arelat) ſelbſtändiges Königreich.
881 Karl III. Kaiſer.
884 Karl erhält auch das Weſtreich ohne das Arelat.
887 Abſetzung Karls III. († 888). Endgültige Trennung Deutſchlands und Frankreichs.
887—899 Arnulf König des Oſtreiches (mit Lothringen).
888 Italien, Hochburgund und das Weſtreich ſelbſtändig.
891 Die Normannen bei Löwen an der Dyle geſchlagen.
896 Arnulf Kaiſer.
899—911 Ludwig das Kind. Hatto von Mainz Vormund. Emporkommen neuer Stammesherzöge in Franken (906), Bayern (907) Sachſen (908), Lothringen (911), und Schwaben (917).
911—918 Konrad I. von Franken, König des oſtfränkiſchen Reiches. Lothringen fällt an das Weſtreich.
912 Normannen in der Normandie angeſiedelt.

919—1024 Das ſächſiſche Kaiſerhaus.

919—936 Heinrich I., der Begründer des Deutſchen Reiches.
924 Neunjähriger Waffenſtillſtand mit den Ungarn.
925 Lothringen dem deutſchen Reiche wiedergewonnen.
928 Eroberung von Brennabor (Brandenburg). Sorben unterworfen. Böhmen tributpflichtig.
929 Sieg bei Lenzen über die aufſtändiſchen Slaven.
933 Sieg über die Ungarn auf dem Riede.
Vereinigung von Hoch- und Niederburgund.
936—973 Otto I. der Große.
938—939 Erſter Aufſtand der Herzöge (Arnulf von Bayern, Eberhard von Franken und Giſelbert von Lothringen). Pfalzgrafſchaft Bayern errichtet. (949?) Franken geteilt.
948 Gründung der Bistümer Brandenburg und Havelberg.
951 Italien mit dem Deutſchen Reiche verbunden.
953—954 Zweiter Aufſtand der Herzöge (Liudolf von Schwaben, Konrad von Lothringen). Lothringen geteilt.
955 Ungarnſchlacht auf dem Lechfelde.
961—65 Zweiter Zug nach Italien.
962 Otto I. zum Kaiſer gekrönt.

962—1806 Das Römiſche Reich deutſcher Nation.

965 Tod des Markgrafen Gero und des Erzbiſchofs Brun.
966—72 Dritter Zug nach Italien. Krönung Ottos II.
968 Errichtung des Erzbistums Magdeburg.
973—983 Otto II.
976 Herzogtum Kärnten von Bayern abgetrennt.
982 Otto in Kalabrien von den Sarazenen geſchlagen.
980—83 Heerfahrt nach Italien.
983 Slavenaufſtand. Das Land öſtlich der Elbe verloren.
983—1002 Otto III.
[987—1328 Kapetinger in gerader Linie in Frankreich.]

996 Otto III. zum Kaiser gekrönt.
1000 Otto III. pilgert nach Gnesen und Aachen.

1002—1024 Heinrich II.

1004 Krönung mit der Lombardenkrone zu Pavia.
1005 Feldzug gegen Polen; Bober und Oder werden Grenze.
1007 Stiftung des Bistums Bamberg.
1013 Boleslav von Polen erhält die Lausitzen als Lehen.
1014 Kaiserkrönung.
1016 Normannen in Apulien ansässig. Knud von Dänemark und Norwegen erobert England.

1024—1125 Das fränkische Kaiserhaus.

1024—1039 Konrad II.

1024 Königswahl bei Mainz.
1026—27 Erster Römerzug. Kaiserkrönung.
1028 Konrads Sohn Heinrich III. in Aachen zum König gekrönt.
1030 Herzog Ernst II. von Schwaben fällt im Schwarzwalde.

1033 Burgund mit dem Deutschen Reiche verbunden.

Die Lausitzen deutsch. Polen deutsches Lehen.
1035 Die Mark Schleswig an Dänemark abgegeben.
1036—38 Zweiter Römerzug. Erblichkeit der Lehen. Normannen mit der Grafschaft Aversa belehnt.

1036—1056 Heinrich III.

1041 Böhmen deutsches Lehen.
1045 Ungarn deutsches Lehen (—1046).
1046—47 Erster Römerzug. Absetzung dreier Päpste. Kaiserkrönung.
1055 Zweiter Römerzug. Beatrix von Tuszien gefangen.

1056—1106 Heinrich IV.

1056—62 Vormundschaft der Kaiserin Agnes.
1059 Wahldekret Nikolaus' II. Normannen Vasallen des Papstes.
1062 Entführung Heinrichs bei Kaiserswerth.
1062—65 Anno von Köln und Adalbert von Bremen Erzieher des Königs.
1066 Adalbert vom Hofe entfernt. [Schlacht bei Hastings;
1066—1154 Normannische Könige in England.]
1070—1180 Welfen in Bayern.
1073—75 Sachsenaufstand unter Otto von Nordheim.
1075 Schlacht bei Hohenburg. Heinrich auf der Höhe seiner Macht.

1073—1085 Papst Gregor VII.

1076 Heinrich im Bann. Fürstentag zu Tribur.
1077 Heinrich in Canossa. Gegenkönig Rudolf.
1080 Rudolf fällt bei Hohenmölsen. Gegenkönig Hermann.
1081—84 Erster Römerzug. Kaiserkrönung. Gregor versagt.
1089 Die Mark Meißen an das Haus Wettin.
1090—97 Zweiter Römerzug.
1093 Abfall des jungen Königs Konrad.

1095—1099 Erster Kreuzzug. Jerusalem erstürmt.

1104 Abfall des jungen Königs Heinrich V.

1106—1125 Heinrich V.

1110—11 Erster Römerzug. Kaiserkrönung.
1115 Schlacht am Welfesholze.
1116—18 Zweiter Römerzug. Eroberung des mathildischen Erbes.

1122 Wormser Konkordat.

1125—1137 Lothar von Sachsen.

1127—1135 Konrad von Hohenstaufen Gegenkönig.
1130 Zwiespältige Papstwahl: Anaklet II. und Innocenz II. Normannisches Königreich in Apulien und Sizilien.
1133 Lothar von Innocenz zum Kaiser gekrönt.
1134 Albrecht der Bär Markgraf der sächsischen Nordmark (1142 Mark Brandenburg); 1134—1320 Askanier in Brandenburg.
1136—37 Zweiter Römerzug. Lothar stirbt auf der Heimreise, hinterläßt Sachsen Heinrich dem Stolzen von Bayern.

1138—1254 Die hohenstaufischen Herrscher.

1138—1152 Konrad III.

1142 Ausgleich mit den Welfen: Heinrich der Löwe erhält Sachsen zurück, Bayern bleibt den Babenbergern.
1144 Edessa von den Mohammedanern erobert.

1147—1149 Zweiter Kreuzzug (Konrad III. u. Ludwig VII.).

1152—1190 Friedrich I. (Barbarossa).

[1154—1399 Das Haus Plantagenet in England.]
1154—55 Erster Römerzug. Kaiserkrönung.
1156 Begründung der rheinischen Pfalzgrafschaft. Heinrich der Löwe erhält auch Bayern zurück. Herzogtum Österreich abgezweigt.
1158—62 Zweiter Römerzug (Rainald). Mailand zerstört.
1159 Hadrian IV. †. Alexander III. folgt.
1163—64 Dritter Römerzug (ohne Heer).
1166—68 Vierter Römerzug.
1167 Einzug in Rom. Seuche. Rainald †. Alessandria erbaut.
1174—78 Fünfter Römerzug.
1176 Friedrich bei Legnano geschlagen.
1177 Friede zu Venedig mit Alexander III. 6jähriger Waffenstillstand mit den Lombarden.
1180 Heinrich der Löwe geächtet. Herzogtum Bayern an die Wittelsbacher; Herzogtum Steiermark abgetrennt. Herzogtum Sachsen zersplittert; der Rest (um Wittenberg und Lauenburg) an die Anhaltiner.
1183 Friede zu Konstanz mit den Lombarden.
1184—86 Sechster Römerzug. Heinrich VI. mit Konstanze, der Erbin des Normannenreiches, vermählt.
1187 Saladin erobert Jerusalem.

1189—92 Dritter Kreuzzug (Friedrich I., Richard Löwenherz und Philipp II.). Anfang des Deutschen Ritterordens. Waffenstillstand mit Saladin.

1190—1197 Heinrich VI.

1190—91 Erster Römerzug. Kaiserkrönung. Mißerfolg.
1193 Richard Löwenherz dem Kaiser ausgeliefert. England deutsches Lehen.
1194—95 Zweiter Römerzug. Einnahme des Normannenreiches.
1196—97 Dritter Römerzug. Plötzlicher Tod des Kaisers.

1198—1208 Philipp von Schwaben; Gegenkönig Otto IV.

1198—1216 Innocenz III.

1201—1204 Vierter Kreuzzug

1204—61 Lateinisches Kaisertum.

1208—1215 Otto IV. der Welfe († 1218).

1209—12 Römerzug. Kaiserkrönung.
1210 Otto von Innocenz gebannt.
1212 Friedrich II. kommt nach Deutschland.
1214 Sieg der Franzosen bei Bouvines.
Die rheinische Pfalzgrafschaft kommt an das Haus Wittelsbach.

1215—1250 Friedrich II.

1215 Konzil zu Rom. Der Papst das Haupt der Christenheit.
1216—27 Honorius III.
1220 Privileg für die geistlichen Fürsten. Friedrich II. erlangt die Kaiserkrone.
1227—41 Gregor IX.

1228—1229 Fünfter Kreuzzug.

Friedrich König von Jerusalem.
Ein Teil der Deutschritter nach Preußen.
1230 Friede zu S. Germano mit dem Papste.
1231 Privileg für die weltlichen Fürsten.
1235 Friedrich zum zweiten Male in Deutschland: sein Sohn Heinrich abgesetzt; Landfriedensgesetz zu Mainz; Braunschweig-Lüneburg Herzogtum.
1237 Sieg bei Cortenuova über den lombardischen Bund.
1241 Die Mongolen siegen bei Liegnitz. Tod Gregors IX.
1243 Innocenz IV. zum Papst gewählt.
1244 Jerusalem von den Chowaresmiern erobert.
1245 Konzil zu Lyon. Absetzung Friedrichs II.
1246—47 Heinrich Raspe, der letzte Landgraf von Thüringen, Gegenkönig. Thüringen fällt nach einem Erbstreit an die Markgrafen von Meißen aus dem Hause Wettin; Landgrafschaft Hessen abgetrennt.
1247—56 Wilhelm von Holland Gegenkönig.

1250—1254 Konrad IV.

1254—1273 Das Zwischenreich.

1254 Gründung des Rheinischen Städtebundes.
1256 Tod Wilhelms. 7 Kurfürsten. Richard von Cornwallis und Alfons X. von Kastilien gewählt.
1266 Karl von Anjou erobert das sizilische Reich.
1268 Untergang des letzten Hohenstaufen (Conradino).

1270 Siebenter Kreuzzug (Ludwig IX.).

1273—1347 Herrscher aus verschiedenen Häusern.

1273—1291 Rudolf I. von Habsburg.

1278 Schlacht bei Dürnkrut; Otakar fällt.
1282 Gründung der habsburgischen Hausmacht (Österreich, Steiermark, Krain).
1283 Anfang des Städtebundes der Hansa.
1291 Akkon, der letzte christliche Besitz in Palästina, [illegible] verloren.

1292—1298 Adolf von Nassau.

1298 Schlacht bei Göllheim; Adolf fällt.

1298—1308 Albrecht I. von Österreich.

1300—1302 Aufstand der vier rheinischen Kurfürsten.
1301 Das Haus der Arpaden in Ungarn stirbt aus
1306 Das Haus der Przemysliden in Böhmen stirbt aus.

1308—1313 Heinrich VII. von Lützelburg.

1309 Der Deutschritterorden verlegt seinen Sitz nach Marienburg in Preußen.
1310 Begründung einer lützelburgischen Hausmacht in Böhmen und Mähren.
1310—13 Römerzug. Kaiserkrönung. Heinrichs Tod.
1309—1377 Päpste in Avignon.

1314—1347 Ludwig (IV.) der Bayer.

1314—1330 Friedrich von Österreich.
1315 Sieg der Schweizer am Morgarten.
1322 Schlacht bei Mühldorf. Friedrich gefangen.
1323—73 Wittelsbachische Markgrafen in Brandenburg.
1325 Friedrich Unterhändler für Ludwig, als Mitkönig anerkannt.
1327—29 Römerzug. Kaiserkrönung.
1329 Trennung der Pfalz von Bayern.
[1328—1589 Das Haus Valois in Frankreich. Hundertjähriger Krieg mit England.]
1335 Kärnten an Österreich.
1338 Kurverein zu Rense.
1346 Der Kaiser belehnt seine Gemahlin mit Friesland, Holland, Seeland und Hennegau. Karl von Böhmen Gegenkönig. Schlacht bei Crécy zwischen Engländern und Franzosen; Johann von Böhmen fällt.

1347—1437 Die Herrschaft der Lützelburger.

1347—1378 Karl IV.

1348 Gründung der Universität Prag.
1349 Graf Günther von Schwarzburg Gegenkönig.
1354—55 Römerzug. Kaiserkrönung.

1356 Die Goldene Bulle;

7 Kurfürsten: Mainz, Köln, Trier, Böhmen, Pfalz, Brandenburg, Sachsen-Wittenberg.
1370 Die Hansa zwingt Dänemark und Norwegen zum Frieden von Stralsund. Die Piasten in Polen sterben aus.
1373 Die Mark Brandenburg mit Böhmen vereinigt.
1377 Der Schwäbische Städtebund siegt über Eberhard den Greiner von Württemberg bei Reutlingen.
1378—1417 Kirchenspaltung (Avignon und Rom).

1378—1400 Wenzel von Böhmen.

1384 Die Heidelberger Stallung.
1386 Sieg der Schweizer bei Sempach.
1386—1572 Polen (mit Litauen) unter den Jagiellonen.
1388 Sieg der Schweizer bei Näfels. Der Schwäbische Städtebund bei Döffingen vom Grafen Eberhard, der Rheinische bei Worms vom Pfalzgrafen Ruprecht geschlagen.
1389 Landfriede zu Eger; Sonderbünde verboten.
[Sieg der Türken auf dem Amselfelde.]
1395 Mailand Herzogtum.
1397 Union der drei nordischen Reiche zu Kalmar (—1523).
[1399—1461 Das Haus Lancaster in England.]
1400 Wenzel abgesetzt.

1400—1410 Ruprecht von der Pfalz.

1409 Konzil zu Pisa: drei Päpste.
1410 Drei Könige: Wenzel († 1419), Siegmund, Jost († 1411).
Der Deutsche Orden bei Tannenberg geschlagen.

1410—1437 Siegmund (seit 1387 König von Ungarn).
1414—18 Konzil zu Konstanz.
1415 Hus verbrannt. Burggraf Friedrich VI. von Nürnberg (Hohenzoller) Kurfürst von Brandenburg.
1419—36 Hussitenkrieg (Zizka, die Prokope).
1422 Sieg der Hussiten bei Deutschbrot. Kalixtiner und Taboriten.
1423 Das Kurfürstentum Sachsen-Wittenberg mit Meißen und Thüringen (Haus Wettin) vereinigt.
[1429 Die Jungfrau von Orleans errettet Frankreich.]
1431—48 Konzil zu Basel.
1433 Friede mit den Kalixtinern (Prager Kompaktaten).
1448 Wiener Konkordat.

1438—1740 Die Herrschaft der Habsburger.

1438—1439 Albrecht II. von Österreich, Erbe von Böhmen und Ungarn.

1440—1493 Friedrich III. von Steiermark.

[1453 Konstantinopel von den Türken erobert.]
1457 Ladislaus Postumus stirbt. Friedrich erhält Österreich; Böhmen und Ungarn selbständig.
1460—1864 Schleswig und Holstein in Personalunion mit Dänemark.
[1461—85 Das Haus York in England.]
1466 Friede zu Thorn: der Deutsche Orden verliert Westpreußen an Polen, behält Ostpreußen als Lehen.
1477 Karl der Kühne von Burgund fällt bei Nancy. Seine Tochter mit Friedrichs Sohn Maximilian vermählt.
1479 Maximilian siegt bei Guinegate über die Franzosen, behält die Niederlande und die Franche-Comté für seinen Sohn Philipp.
1485 Teilung Sachsens: Ernestiner und Albertiner.
[1485—1603 Das Haus Tudor in England].
1486 Maximilian Römischer König.
1490 Ungarn mit Böhmen unter Wladislav vereinigt.

[1492 Entdeckung Amerikas.]

1493—1519 Maximilian I.
1495 Reichstag zu Worms: Landfriede, Reichskammergericht, Reichssteuer. Württemberg Herzogtum.
1499 Friede zu Basel: Unabhängigkeit der Schweiz.
1500 Reichstag zu Augsburg: Reichsaushebung, Reichsregiment.
1508 Maximilian Erwählter Römischer Kaiser.
1512 Reichstag zu Köln: Kreisteilung.

Sammlung Göschen

Jeder Band in Leinw. geb. **90 Pf.**

Verzeichnis der bis jetzt erschienenen Bände.

Abwässer. Wasser und Abwässer. Ihre Zusammensetzung, Beurteilung u. Untersuchung von Professor Dr. Emil Haselhoff, Vorsteher der landw. Versuchsstation in Marburg in Hessen. Nr. 473.

Ackerbau- u. Pflanzenbaulehre v. Dr. Paul Rippert i. Essen u. Ernst Langenbeck, Gr.-Lichterfelde. Nr. 232.

Agrarwesen und Agrarpolitik von Prof. Dr. W. Wygodzinski in Bonn. 2 Bändchen. **I:** Boden u. Unternehmung. Nr. 592.

— — **II:** Kapital u. Arbeit in der Landwirtschaft. Verwertung der landwirtschaftl. Produkte. Organisation des landwirtschaftl. Berufsstandes. Nr. 593.

Agrikulturchemie I: Pflanzenernährung v. Dr. Karl Grauer. Nr. 329.

Agrikulturchemische Kontrollwesen, Das, v. Dr. Paul Krische in Leopoldshall-Staßfurt. Nr. 304.

— **Untersuchungsmethoden** von Prof. Dr. Emil Haselhoff, Vorsteher der landwirtschaftl. Versuchsstation in Marburg in Hessen. Nr. 470.

Akkumulatoren, Die, für Elektrizität v. Kais. Reg.-Rat Dr.-Ing. Richard Albrecht in Berlin-Zehlendorf. Mit 52 Figuren. Nr. 620.

Akustik. Theoret. Physik I: Mechanik u. Akustik. Von Dr. Gustav Jäger, Prof. an d. Techn. Hochschule in Wien. Mit 19 Abb. Nr. 76.

— **Musikalische,** von Professor Dr. Karl L. Schäfer in Berlin. Mit 36 Abbild. Nr. 21.

Algebra. Arithmetik und Algebra von Dr. H. Schubert, Professor an der Gelehrtenschule des Johanneums in Hamburg. Nr. 47.

Algebra. Beispielsammlung z. Arithmetik und Algebra von Dr. Herm. Schubert, Prof. a. d. Gelehrtenschule d. Johanneums i. Hamburg. Nr. 48.

Algebraische Kurven v. Eugen Beutel. Oberreallehrer in Vaihingen-Enz, **I:** Kurvendiskussion. Mit 57 Fig. im Text. Nr. 435.

— — **II:** Theorie u. Kurven dritter u. vierter Ordnung. Mit 52 Fig. im Text. Nr. 436.

Alpen, Die, von Dr. Rob. Sieger, Professor an der Universität Graz. Mit 19 Abb. u. 1 Karte. Nr. 129.

Althochdeutsche Literatur mit Grammatik, Übersetzung u. Erläuterungen v. Th. Schauffler, Prof. am Realgymnasium in Ulm. Nr. 28.

Alttestamentl. Religionsgeschichte von D. Dr. Max Löhr, Professor an der Universität Königsberg. Nr. 292.

Amphibien. Das Tierreich III: Reptilien u. Amphibien v. Dr. Franz Werner, Prof. an der Universität Wien. Mit 48 Abbild. Nr. 383.

Analyse, Techn.-Chem., von Dr. G. Lunge, Prof. a. d. Eidgen. Polytechnischen Schule in Zürich. Mit 16 Abb. Nr. 195.

Analysis, Höhere, I: Differentialrechnung. Von Dr. Frdr. Junker, Rektor des Realgymnasiums u. der Oberrealschule in Göppingen. Mit 68 Figuren. Nr. 87.

— — **Repetitorium und Aufgabensammlung zur Differentialrechnung** von Dr. Frdr. Junker, Rektor d. Realgymnas. u. d. Oberrealsch. in Göppingen. Mit 46 Fig. Nr. 146.

Analysis, Höhere, II: Integralrechnung. Von Dr. Friedr. Junker, Rektor des Realgymnasiums u. d. Oberrealschule in Göppingen. Mit 89 Figuren. Nr. 88

— — **Repetitorium und Aufgabensammlung zur Integralrechnung** v Dr. Friedr. Junker, Rekt. d Realgymnas. und der Oberrealschule in Göppingen. Mit 50 Fig. Nr. 147.

— **Niedere,** von Prof. Dr. Benedikt Sporer in Ehingen. Mit 5 Fig. Nr. 53.

Arbeiterfrage, Die gewerbliche, von Werner Sombart, Prof. an der Handelshochschule Berlin. Nr. 209.

Arbeiterversicherung siehe: Sozialversicherung.

Archäologie von Dr. Friedrich Koepp, Prof. an der Universität Münster i. W. 3 Bändchen. M. 28 Abb. im Text u. 40 Tafeln. Nr. 538/40.

Arithmetik u. Algebra von Dr. Herm. Schubert, Prof. a. d. Gelehrtenschule des Johanneums in Hamburg. Nr. 47.

— — **Beispielsammlung zur Arithmetik und Algebra** von Dr. Herm. Schubert, Prof. a. d. Gelehrtenschule des Johanneums in Hamburg. Nr. 48.

Armeepferd, Das, und die Versorgung der modernen Heere mit Pferden v. Felix von Damnitz, General der Kavallerie z. D. u. ehemal. Preuß. Remonteinspekteur. Nr. 514.

Armenwesen und Armenfürsorge. Einführung in d. soziale Hilfsarbeit v. Dr. Adolf Weber, Prof. an der Handelshochschule in Köln. Nr. 346.

Arzneimittel, Neuere, ihre Zusammensetzung, Wirkung und Anwendung von Dr. med C. Bachem, Professor der Pharmakologie an der Universität Bonn. Nr. 669.

Ästhetik, Allgemeine, von Prof. Dr. Max Diez, Lehrer a.d. Kgl. Akademie d. bild. Künste in Stuttgart. Nr. 300.

Astronomie. Größe, Bewegung u. Entfernung der Himmelskörper v. A. F. Möbius, neu bearb. von Dr. Herm. Kobold, Prof. an der Universität Kiel. I: Das Planetensystem. Mit 33 Abbildungen. Nr. 11.

— — II: Kometen, Meteore u. das Sternsystem. Mit 15 Figuren und 2 Sternkarten. Nr. 529.

Astronomische Geographie von Dr. Siegm. Günther, Professor an der Technischen Hochschule in München. Mit 52 Abbildungen. Nr. 92.

Astrophysik. Die Beschaffenheit der Himmelskörper v. Prof. W. F. Wislicenus. Neu bearbeitet von Dr. H. Ludendorff in Potsdam. Mit 15 Abbild. Nr. 91.

Atherische Öle und Riechstoffe von Dr. F. Rochussen in Miltitz. Mit 9 Abbildungen. Nr. 446.

Aufsatzentwürfe v. Oberstudienrat Dr. L. W. Straub, Rektor des Eberhard-Ludwigs-Gymnas. i. Stuttg. Nr. 17.

Ausgleichungsrechnung nach der Methode der kleinsten Quadrate von Wilh. Weitbrecht, Prof der Geodäsie in Stuttgart. 2 Bändchen. Mit 16 Figuren. Nr. 302 u. 641.

Außereuropäische Erdteile, Länderkunde der, von Dr. Franz Heiderich, Professor an der Exportakademie in Wien. Mit 11 Textkärtchen und Profilen. Nr. 63.

Australien. Landeskunde u. Wirtschaftsgeographie des Festlandes Australien von Dr. Kurt Hassert, Prof. d. Geographie an d. Handels-Hochschule in Köln. Mit 8 Abb., 6 graph. Tab. u. 1 Karte. Nr. 319.

Autogenes Schweiß- und Schneidverfahren von Ingen. Hans Niese in Kiel. Mit 30 Figuren. Nr. 499.

Bade- u. Schwimmanstalten, Öffentliche, v. Dr. Karl Wolff, Stadtoberbaur., Hannover. M. 50 Fig. Nr. 380.

Baden. Badische Geschichte von Dr. Karl Brunner, Prof. am Gymnas. in Pforzheim u. Privatdozent der Geschichte an der Technischen Hochschule in Karlsruhe. Nr. 230.

— **Landeskunde von Baden** von Prof. Dr. O. Kienitz i. Karlsruhe. Mit Profil., Abb. u. 1 Karte. Nr. 199.

Bahnhöfe. Hochbauten der Bahnhöfe v. Eisenbahnbauinspekt. C. Schwab, Vorstand d. Kgl. E.-Hochbausektion Stuttgart II. I: Empfangsgebäude. Nebengebäude. Güterschuppen. Lokomotivschuppen. Mit 91 Abbildungen. Nr. 515.

Balkanstaaten. Geschichte d. christlichen Balkanstaaten (Bulgarien, Serbien, Rumänien, Montenegro, Griechenland) von Dr. K. Roth in Kempten. Nr. 331.

Bankwesen. Technik des Bankwesens von Dr. Walter Conrad, stellvert. Vorsteher der statist. Abteilung der Reichsbank in Berlin. Nr. 484.

Bauführung. Kurzgefaßtes Handbuch über das Wesen der Bauführung v. Archit. Emil Beutinger, Assistent an d. Techn. Hochschule in Darmstadt. M. 25 Fig. u. 11 Tabell. Nr. 399.

Baukunst, Die, des Abendlandes v. Dr. K. Schäfer, Assist. a. Gewerbemuseum, Bremen. Mit 22 Abb. Nr. 74.

— **des Schulhauses** v. Prof. Dr.-Ing. Ernst Vetterlein, Darmstadt. I: Das Schulhaus. M. 38 Abb. Nr. 443.

— — II: Die Schulräume — Die Nebenanlagen. M. 31 Abb. Nr. 444.

Bausteine. Die Industrie der künstlichen Bausteine und des Mörtels von Dr. G. Rauter in Charlottenburg. Mit 12 Tafeln. Nr. 234.

Baustoffkunde, Die, v. Prof. H. Haberstroh, Oberl. a. d. Herzogl. Baugewerkschule Holzminden. Mit 36 Abbildungen. Nr. 506.

Bayern. Bayerische Geschichte von Dr. Hans Ockel in Augsburg. Nr. 160.

— **Landeskunde des Königreichs Bayern** v. Dr. W. Götz, Prof. a. d. Kgl. Techn. Hochschule München. M. Profil., Abb. u. 1 Karte. Nr. 176.

Befestigungswesen. Die geschichtliche Entwicklung des Befestigungswesens vom Aufkommen der Pulvergeschütze bis zur Neuzeit von Reuleaux, Major b. Stabe d. 1. Westpreuß. Pionierbataill. Nr. 17. Mit 30 Bildern. Nr. 569.

Beschwerderecht. Das Disziplinar- u. Beschwerderecht für Heer u. Marine v. Dr. Max E. Mayer, Prof. a. d. Univ. Straßburg i. E. Nr. 517.

Betriebskraft, Die zweckmäßigste, von Friedr. Barth, Oberingen. in Nürnberg. 1. Teil: Einleitung. Dampfkraftanlagen. Verschied. Kraftmaschinen. M. 27 Abb. Nr. 224.

— — II: Gas-, Wasser- u. Windkraftanlagen. M. 31 Abb. Nr. 225.

— — III: Elektromotoren. Betriebskostentabellen. Graph. Darstell. Wahl d. Betriebskraft. M. 27 Abb. Nr. 474.

Bewegungsspiele v. Dr. E. Kohlrausch, Prof. am Kgl. Kaiser Wilhelms-Gymn. zu Hannover. M. 15 Abb. Nr. 96.

Bleicherei. Textil-Industrie III: Wäscherei, Bleicherei, Färberei und ihre Hilfsstoffe v. Dr. Wilh. Massot, Prof. a. d. Preuß. höh. Fachschule für Textilindustrie in Krefeld. Mit 28 Fig. Nr. 186.

Blütenpflanzen, Das System der, mit Ausschluß der Gymnospermen von Dr. R. Pilger, Kustos am Kgl. Botanischen Garten in Berlin-Dahlem. Mit 31 Figuren. Nr. 393.

Bodenkunde von Dr. P. Vageler in Königsberg i. Pr. Nr. 455.

Bolivia. Die Cordillerenstaaten von Dr. Wilhelm Sievers, Prof. an der Universität Gießen. I: Einleitung, Bolivia u. Peru. Mit 16 Tafeln u. 1 lithogr. Karte. Nr. 652.

Brandenburg. • Preußische Geschichte von Prof. Dr. M. Thamm, Dir. des Kaiser Wilhelms-Gymnasiums in Montabaur. Nr. 600.

Brasilien. Landeskunde der Republik Brasilien von Bel Robolpho von Ihering. Mit 12 Abbildungen und 1 Karte. Nr. 373.

Brauereiwesen I: Mälzerei von Dr. Paul Dreverhoff, Dir. der Brauer- u. Mälzerschule zu Grimma. Mit 16 Abbildungen. Nr. 303.

Britisch-Nordamerika. Landeskunde von Britisch-Nordamerika v. Prof. Dr. A. Oppel in Bremen. Mit 13 Abb. und 1 Karte. Nr. 284.

Buchführung in einfachen u. doppelten Posten v. Prof. Rob. Stern, Oberl. d. Öffentl. Handelslehranst. u. Doz. d. Handelshochschule zu Leipzig. M. vielen Formul. Nr. 115.

Buddha von Professor Dr. Edmund Hardy. Nr. 174.

Burgenkunde, Abriß der, von Hofrat Dr. Otto Piper in München. Mit 30 Abbildungen. Nr. 119.

Bürgerliches Gesetzbuch siehe: Recht des BGB.

Byzantinisches Reich. Geschichte des byzantinischen Reiches von Dr. K. Roth in Kempten. Nr. 190.

Chemie, Allgemeine u. physikalische, von Dr. Max Rudolphi, Prof. an der Techn. Hochschule in Darmstadt. Mit 22 Figuren. Nr. 71.

Chemie, Analytische, von Dr. Johannes Hoppe in München. I: Theorie und Gang der Analyse. Nr. 247.
— — II: Reaktion der Metalloide und Metalle. Nr. 248.
— **Anorganische,** von Dr. Jos. Klein in Mannheim. Nr. 37.
— **Geschichte der,** von Dr. Hugo Bauer, Assist. am chemischen Laboratorium der Kgl. Techn. Hochschule Stuttgart. I: Von den ältesten Zeiten bis z. Verbrennungstheorie von Lavoisier. Nr. 264.
— — II: Von Lavoisier bis zur Gegenwart. Nr. 265.
— **der Kohlenstoffverbindungen von** Dr. Hugo Bauer, Assistent am chem. Laboratorium d. Kgl. Techn. Hochschule Stuttgart. I. II: Aliphatische Verbindungen. 2 Teile. Nr. 191. 192.
— — III: Karbocyklische Verbindungen. Nr. 193.
— — IV: Heterocyklische Verbindungen. Nr. 194
— **Organische,** von Dr. Jos. Klein in Mannheim. Nr. 38.
— **Pharmazeutische,** von Privatdozent Dr. E. Mannheim in Bonn. 4 Bändchen. Nr. 543/44, 588 u. 682.
— **Physiologische,** von Dr. med. A. Legahn in Berlin. I: Assimilation. Mit 2 Tafeln. Nr. 240.
— — II: Dissimilation. M. 1 Tafel. Nr. 241.
— **Toxikologische,** von Privatdozent Dr. E. Mannheim in Bonn. Mit 6 Abbildungen. Nr. 465.

Chemische Industrie, Anorganische, von Dr. Gust. Rauter in Charlottenburg. I: Die Leblancsodaindustrie und ihre Nebenzweige. Mit 12 Tafeln. Nr. 205.
— — II: Salinenwesen, Kalisalze, Düngerindustrie u. Verwandtes. Mit 6 Tafeln. Nr. 206.
— — III: Anorganische chemische Präparate. M. 6 Taf. Nr. 207.

Chemische Technologie, Allgemeine, von Dr. Gust. Rauter in Charlottenburg. Nr. 113.

Chemisch-Technische Analyse von Dr. G. Lunge, Prof. an der Eidgen. Polytechnischen Schule in Zürich. Mit 16 Abbild. Nr. 195.

Christlichen Literaturen des Orients, Die, von Dr. Anton Baumstark. I: Einleitung. — Das christlich-aramäische u. d. koptische Schrifttum. Nr. 527.
— — II: Das christl.-arab. und das äthiop. Schrifttum. — Das christl. Schrifttum d. Armenier und Georgier. Nr. 528.

Colombia. Die Cordillerenstaaten von Dr. Wilhelm Sievers, Prof. an der Universität Gießen. I: Ecuador, Colombia u. Venezuela. Mit 16 Tafeln u. 1 lithogr. Karte. Nr. 653.

Cordillerenstaaten, Die, von Dr. Wilhelm Sievers, Prof. an der Universität Gießen. I: Einleitung, Bolivia u. Peru. Mit 16 Tafeln u. 1 lithogr Karte. Nr. 652.
— — II: Ecuador, Colombia u. Venezuela. Mit 16 Tafeln u. 1 lithogr. Karte. Nr. 653.

Dampfkessel, Die. Kurzgefaßtes Lehrbuch mit Beispielen für das Selbststudium u. den praktischen Gebrauch von Oberingenieur Friedr. Barth in Nürnberg. I: Kesselsysteme und Feuerungen. Mit 43 Fig. Nr. 9.
— — II: Bau und Betrieb der Dampfkessel. M. 57 Fig. Nr. 521.

Dampfmaschinen, Die. Kurzgefaßtes Lehrbuch mit Beispielen für das Selbststudium und den praktischen Gebrauch von Friedr. Barth, Oberingenieur in Nürnberg. 2 Bdchn. I: Wärmetheoretische und dampftechnische Grundlagen. Mit 64 Fig. Nr. 8.
— — II: Bau und Betrieb der Dampfmaschinen. Mit 109 Fig. Nr. 572.

Dampfturbinen, Die, ihre Wirkungsweise u. Konstruktion von Ingen. Herm. Wilda, Prof. a. staatl. Technikum in Bremen. Mit 104 Abb. Nr. 274.

Desinfektion von Dr. M. Christian, Stabsarzt a. D. in Berlin. Mit 18 Abbildungen. Nr. 546.

Determinanten von P. B. Fischer, Oberl. a. d. Oberrealsch. z. Groß-Lichterfelde. Nr. 402.

Deutsche Altertümer von Dr. Franz Fuhse, Dir. d. städt. Museums in Braunschweig. M. 70 Abb. Nr. 124.

Deutsche Fortbildungsschulwesen, Das, nach seiner geschichtlichen Entwicklung u. in seiner gegenwärt. Gestalt von H. Siercks, Revisor gewerbl. Fortbildungsschulen in Schleswig. Nr. 392.

Deutsches Fremdwörterbuch von Dr. Rud. Kleinpaul in Leipzig. Nr. 273.

Deutsche Geschichte von Dr. F. Kurze, Prof. a. Kgl. Luisengymnas. in Berlin. I: Mittelalter (bis 1519) Nr. 33.
— — II: Zeitalter der Reformation und der Religionskriege (1517 bis 1648). Nr. 34.
— — III: Vom Westfälischen Frieden bis zur Auflösung des alten Reichs (1648—1806). Nr. 35.
— — siehe auch: Quellenkunde

Deutsche Grammatik und kurze Geschichte der deutschen Sprache von Schulrat Prof. Dr. O. Lyon in Dresden. Nr. 20.

Deutsche Handelskorrespondenz von Prof. Th. de Beauz, Officier de l'Instruction Publique. Nr. 182.

Deutsches Handelsrecht von Dr. Karl Lehmann, Prof. an der Universität Göttingen. 2 Bde. Nr. 457 u. 458.

Deutsche Heldensage, Die, von Dr. Otto Luitpold Jiriczek, Prof. an d. Univ. Würzburg. Mit 5 Tafeln. Nr. 32.

Deutsche Kirchenlied, Das, in seinen charakteristischen Erscheinungen ausgewählt v. D. Friedrich Spitta, Prof. a. d. Universität in Straßburg i. E. I: Mittelalter u. Reformationszeit. Nr. 602.

Deutsches Kolonialrecht von Prof. Dr. H. Edler von Hoffmann, Studiendirektor der Akademie für kommunale Verwaltung in Düsseldorf. Nr. 318.

Deutsche Kolonien. I: **Togo und Kamerun** von Prof. Dr. K. Dove. Mit 16 Tafeln u. 1 lithogr. Karte. Nr. 441.
— II: **Das Südseegebiet und Kiautschou** von Prof. Dr. K. Dove. Mit 16 Tafeln u. 1 lith. Karte. Nr. 520.
— III: **Ostafrika** von Prof. Dr. K. Dove. Mit 16 Tafeln u. 1 lithogr. Karte. Nr. 567.
— IV: **Südwestafrika** von Prof. Dr. K. Dove. Mit 16 Taf. u. 1 lithogr. Karte. Nr. 637.

Deutsche Kulturgeschichte von Dr. Reinh. Günther. Nr. 56.

Deutsches Leben im 12. u. 13. Jahrhundert. Realkommentar zu den Volks- u. Kunstepen u. zum Minnesang. Von Prof. Dr. Jul. Dieffenbacher in Freiburg i. B. I: Öffentliches Leben. Mit zahlreichen Abbildungen. Nr. 93.
— — II: Privatleben. Mit zahlreichen Abbildungen. Nr. 328.

Deutsche Literatur des 13. Jahrhunderts. Die Epigonen d. höfischen Epos. Auswahl a. deutschen Dichtungen des 13. Jahrhunderts von Dr. Viktor Junk, Aktuarius der Kaiserlichen Akademie der Wissenschaften in Wien. Nr. 289.

Deutsche Literaturdenkmäler des 14. u. 15. Jahrhunderts. Ausgewählt und erläutert von Dr. Hermann Jantzen, Direktor d. Königin Luise-Schule in Königsberg i. Pr. Nr. 181.

Deutsche Literaturdenkmäler des 16. Jahrhunderts. I: Martin Luther u. Thom. Murner. Ausgewählt u. mit Einleitungen u. Anmerkungen versehen von Prof. G. Berlit, Oberlehrer am Nikolaigymnasium zu Leipzig. Nr. 7.
— — II: **Hans Sachs.** Ausgewählt u. erläut. v. Prof. Dr. J. Sahr. Nr. 24.
— — III: **Von Brant bis Rollenhagen: Brant, Hutten, Fischart, sowie Tierepos u. Fabel.** Ausgew. u. erläut. von Prof. Dr. Julius Sahr. Nr. 36.
— **des 17. und 18. Jahrhunderts bis Klopstock.** I: Lyrik von Dr. Paul Legband in Berlin. Nr. 364.
— — II: Prosa v. Dr. Hans Legband in Kassel. Nr. 365.

Deutsche Literaturgeschichte von Dr. Max Koch, Prof. an der Universität Breslau. Nr. 31.
— **der Klassikerzeit** v. Carl Weitbrecht, durchgesehen u. ergänzt v. Karl Berger. Nr. 161.
— **des 19. Jahrhunderts** von Carl Weitbrecht, neu bearbeitet von Dr. Rich. Weitbrecht in Wimpfen. I. II. Nr. 134. 135.

Deutschen Mundarten, Die, von Prof. Dr. H. Reis in Mainz. Nr. 605.

Deutsche Mythologie. Germanische Mythologie von Dr. Eugen Mogk, Prof. a. d. Univers. Leipzig. Nr. 15.

Deutschen Personennamen, Die, v. Dr. Rud. Kleinpaul i. Leipzig. Nr. 422.

Deutsche Poetik von Dr. K. Borinski, Prof. a. d. Univ. München. Nr. 40.

Deutsche Rechtsgeschichte v. Dr. Richard Schröder, Prof. a. d. Univers. Heidelberg. **I:** Bis z. Mittelalter. Nr. 621.

— — **II:** Die Neuzeit. Nr. 664.

Deutsche Redelehre von Hans Probst, Gymnasialprof. i. Bamberg. Nr. 61.

Deutsche Schule, Die, im Auslande von Hans Amrhein, Seminaroberlehrer in Rheydt. Nr. 259.

Deutsches Seerecht v. Dr. Otto Brandis, Oberlandesgerichtsrat in Hamburg. **I:** Allgem. Lehren: Personen u. Sachen d. Seerechts. Nr. 386.

— — **II:** Die einz. seerechtl. Schuldverhältnisse: Verträge des Seerechts u. außervertragliche Haftung. Nr. 387.

Deutsche Stadt, Die, und ihre Verwaltung. Eine Einführung i. d. Kommunalpolitik d. Gegenw. Herausgeg. v. Dr. Otto Most, Beigeordn. d. Stadt Düsseldorf. **I:** Verfassung u. Verwaltung im allgemeinen; Finanzen und Steuern; Bildungs- und Kunstpflege; Gesundheitspflege. Nr. 617.

— — **II:** Wirtschafts- u. Sozialpolitik. Nr. 662.

— — **III:** Technik: Städtebau, Tief- u. Hochbau. Mit 48 Abb. Nr. 663.

Deutsche Stammeskunde v. Dr. Rud. Much, a. o. Prof. a. d. Univ. Wien. Mit 2 Kart. u. 2 Taf. Nr. 126.

Deutsches Unterrichtswesen. Geschichte des deutschen Unterrichtswesens v. Prof. Dr. Friedrich Seiler, Direktor des Kgl. Gymnasiums zu Luckau. **I:** Von Anfang an bis zum Ende des 18. Jahrhunderts. Nr. 275.

— — **II:** Vom Beginn d. 19. Jahrh. bis auf die Gegenwart. Nr. 276.

Deutsche Urheberrecht, Das, an literarischen, künstlerischen u. gewerblichen Schöpfungen, mit besonderer Berücksichtigung der internat. Verträge v. Dr. Gust. Rauter, Patentanwalt in Charlottenburg. Nr. 263.

Deutsche Volkslied, Das, ausgewählt u. erläutert von Prof. Dr. Jul. Sahr. 2 Bändchen. Nr. 25 u. 132.

Deutsche Wehrverfassung von Karl Endres, Geheimer Kriegsrat u. vortragender Rat im Kriegsministerium in München. Nr. 401.

Deutsches Wörterbuch v. Dr. Richard Loewe. Nr. 64.

Deutsche Zeitungswesen, Das, von Dr. Robert Brunhuber in Köln a. Rh. Nr. 400.

Deutsches Zivilprozeßrecht von Prof. Dr. Wilhelm Kisch in Straßburg i. E. 3 Bände. Nr. 428—430.

Deutschland in römischer Zeit von Dr. Franz Cramer, Provinzialschulrat zu Münster i. W. Mit 23 Abbildungen. Nr. 633.

Dichtungen aus mittelhochdeutscher Frühzeit. In Ausw. mit Einltg. u. Wörterb. herausgeg. v. Dr. Herm. Jantzen, Direktor d. Königin Luise-Schule i. Königsberg i. Pr. Nr. 137.

Dietrichepen. Kudrun und Dietrichepen. Mit Einleitung u. Wörterbuch von Dr. O. L. Jiriczek, Prof. a. d. Universität Würzburg. Nr. 10.

Differentialrechnung von Dr. Friedr. Junker, Rektor d. Realgymnasiums u. der Oberrealschule in Göppingen. Mit 68 Figuren. Nr. 87.

— **Repetitorium u. Aufgabensammlung zur Differentialrechnung** von Dr. Friedr. Junker, Rektor d. Realgymnasiums u. d. Oberrealschule in Göppingen. Mit 46 Fig. Nr. 146.

Drogenkunde von Rich. Dorstewitz in Leipzig und Georg Ottersbach in Hamburg. Nr. 413.

Druckwasser- und Druckluft-Anlagen. Pumpen, Druckwasser- u. Druckluft-Anlagen von Dipl.-Ingen. Rudolf Vogdt, Regierungsbaumstr. a. D. in Aachen. Mit 87 Fig. Nr. 290.

Ecuador. Die Cordillerenstaaten von Dr. Wilhelm Sievers, Prof. an der Universität Gießen. **II:** Ecuador, Colombia u. Venezuela. Mit 16 Tafeln u. 1 lithogr. Karte. Nr. 653.

Eddalieder mit Grammatik, Übersetzg. u. Erläuterungen von Dr. Wilhelm Ranisch, Gymnasialoberlehrer in Osnabrück. Nr. 171.

Eisenbahnbau. Die Entwicklung des modernen Eisenbahnbaues v. Dipl. Ing. Alfred Birk, o. ö. Prof. a. d. k. k. Deutschen Techn. Hochschule in Prag. Mit 27 Abbild. Nr. 553.

Eisenbahnbetrieb, Der, v. S. Scheibner, Königl. Oberbaurat a. D. in Berlin. Mit 3 Abbildgn. Nr. 676.

Eisenbahnen, Die Linienführung der, von H. Wegele, Professor an der Techn. Hochschule in Darmstadt. Mit 52 Abbiloungen. Nr. 623.

Eisenbahnfahrzeuge von H. Hinnenthal, Regierungsbaumeister u. Oberingen. in Hannover. **I:** Die Lokomotiven. Mit 89 Abbild. im Text und 2 Tafeln. Nr. 107.

— — **II:** Die Eisenbahnwagen und Bremsen. Mit Anh.: Die Eisenbahnfahrzeuge im Betrieb. Mit 56 Abb. im Text u. 3 Taf. Nr. 108.

Eisenbahnpolitik. Geschichte d. deutschen Eisenbahnpolitik v. Betriebsinspektor Dr. Edwin Kech in Karlsruhe i. B. Nr. 533.

Eisenbahnverkehr, Der, v. Kgl. Eisenbahn-Rechnungsdirektor Th. Wilbrand in Berlin-Friedenau. Nr. 618.

Eisenbetonbau, Der, v. Reg.-Baumstr. Karl Rößle. Mit 75 Abbildungen. Nr. 349.

Eisenbetonbrücken von Dr.-Ing. K. W. Schechterle in Stuttgart. Mit 104 Abbildungen. Nr. 627.

Eisenhüttenkunde von A. Krauß, dipl. Hütteningenieur. **I:** Das Roheisen. Mit 17 Fig. u. 4 Taf. Nr. 152.

— — **II:** Das Schmiedeisen. M. 25 Fig. u. 5 Taf. Nr. 153.

Eisenkonstruktionen im Hochbau von Ingen. Karl Schindler in Meißen. Mit 115 Figuren. Nr. 322.

Eiszeitalter, Das, v. Dr. Emil Werth in Berlin-Wilmersdorf. Mit 17 Abbildungen und 1 Karte. Nr. 431.

Elastizitätslehre für Ingenieure I: Grundlagen und Allgemeines über Spannungszustände, Zylinder, Ebene Platten, Torsion, Gekrümmte Träger. Von Dr.-Ing. Max Enßlin, Prof. a. d. Kgl. Baugewerkschule Stuttgart und Privatdozent a. d. Techn. Hochschule Stuttgart. Mit 60 Abbild. Nr 519.

Elektrischen Meßinstrumente, Die, von J. Herrmann, Prof. an der Techn. Hochschule in Stuttgart. Mit 195 Figuren. Nr. 477.

Elektrische Telegraphie, Die, von Dr. Lud. Rellstab. Mit 19 Fig. Nr. 172.

Elektrizität. Theoret. Physik III: Elektrizität u. Magnetismus von Dr. Gust. Jäger, Prof. a. d. Techn. Hochschule in Wien. Mit 33 Abbildgn. Nr. 78.

Elektrochemie von Dr. Heinr. Danneel in Genf. **I:** Theoretische Elektrochemie u. ihre physikalisch-chemischen Grundlagen. Mit 16 Fig. Nr. 252.

— — **II:** Experiment. Elektrochemie, Meßmethoden, Leitfähigkeit, Lösungen. Mit 26 Fig. Nr. 253.

Elektromagnet. Lichttheorie. Theoret. Physik IV: Elektromagnet. Lichttheorie u. Elektronik von Professor Dr. Gust. Jäger in Wien. Mit 21 Figuren. Nr. 374.

Elektrometallurgie von Dr. Friedrich Regelsberger, Kaiserl. Reg.-Rat in Steglitz-Berlin. M. 16 Fig. Nr. 110.

Elektrotechnik. Einführung in die Starkstromtechnik v. J. Herrmann, Prof. d. Elektrotechnik an der Kgl. Techn. Hochschule Stuttgart. **I:** Die physikalischen Grundlagen. Mit 95 Fig. u. 16 Taf. Nr. 196.

— — **II:** Die Gleichstromtechnik. Mit 118 Fig. und 16 Taf. Nr. 197.

— — **III:** Die Wechselstromtechnik. Mit 154 Fig. u. 16 Taf. Nr. 198.

— — **IV:** Die Erzeugung und Verteilung der elektrischen Energie. Mit 96 Figuren u. 16 Tafeln. Nr. 657.

Elektrotechnik. Die Materialien des Maschinenbaues und der Elektrotechnik von Ingenieur Prof. Hermann Wilda in Bremen. Mit 3 Abbildgn. Nr. 476.

Elsaß-Lothringen, Landeskunde von, v. Prof. Dr. R. Langenbeck in Straßburg i. E. Mit 11 Abbild. u. 1 Karte. Nr. 215.

Englisch-deutsches Gesprächsbuch von Prof. Dr. E. Hausknecht in Lausanne. Nr. 424.

Englische Geschichte v. Prof. L. Gerber, Oberlehrer in Düsseldorf. Nr. 375.

Englische Handelskorrespondenz von E. E. Whitfield, M. A., Oberlehrer an King Edward VII Grammar School in King's Lynn. Nr. 237.

Englische Literaturgeschichte von Dr. Karl Weiser in Wien. Nr. 69.

— — **Grundzüge und Haupttypen d. englischen Literaturgeschichte** von Dr. Arnold M. M. Schröer, Prof. an der Handelshochschule in Köln. 2 Teile. Nr. 286, 287.

Englische Phonetik mit Lesestücken von Dr. A. C. Dunstan, Lektor an der Universität Königsberg i. Preußen. Nr. 601.

Entwicklungsgeschichte der Tiere von Dr. Johannes Meisenheimer, Prof. der Zoologie an der Universität Jena. I: Furchung, Primitivanlagen, Larven, Formbildung, Embryonalhüllen. Mit 48 Fig. Nr. 378.
— — II: Organbildung. Mit 46 Fig. Nr. 379.

Epigonen, Die, des höfischen Epos. Auswahl aus deutschen Dichtungen des 13. Jahrhunderts von Dr. Viktor Junk, Aktuarius d. Kaiserl. Akad. der Wissenschaften in Wien. Nr. 289.

Erbrecht. Recht des Bürgerl. Gesetzbuches. Fünftes Buch: Erbrecht von Dr. Wilhelm von Blume, ord. Prof. der Rechte an der Univ. Tübingen. I. Abteilung: Einleitung. — Die Grundlagen des Erbrechts. II. Abteilung: Die Nachlaßbeteiligten. Mit 23 Figuren. Nr. 659/60.

Erdbau von Reg.-Baum. Erwin Link in Stuttgart. Mit 72 Abbild. Nr. 630.

Erdmagnetismus, Erdstrom u. Polarlicht von Dr. A. Nippoldt, Mitglied des Königl. Preußischen Meteorologischen Instituts in Potsdam. Mit 7 Tafeln und 16 Figuren. Nr. 175.

Erdteile, Länderkunde der außereuropäischen, von Dr. Franz Heiderich, Prof. a. d. Exportakad. in Wien. Mit 11 Textkärtchen u. Profilen. Nr. 63.

Ernährung und Nahrungsmittel von Oberstabsarzt Professor H. Bischoff in Berlin. Mit 4 Abbild. Nr. 464.

Ethik von Prof. Dr. Thomas Achelis in Bremen. Nr. 90.

Europa, Länderkunde von, von Dr. Franz Heiderich, Prof. a. d. Exportakademie in Wien. Mit 14 Textkärtchen u. Diagrammen u. einer Karte der Alpeneinteilung. Nr. 62.

Exkursionsflora von Deutschland zum Bestimmen d. häufigeren i. Deutschland wildwachsenden Pflanzen von Dr. W. Migula, Prof. an der Forstakademie Eisenach. 2 Teile. Mit je 50 Abbildungen. Nr. 268 und 269.

Experimentalphysik v. Prof. R. Lang in Stuttgart. I: Mechanik der festen, flüssigen und gasigen Körper. Mit 125 Figuren. Nr. 611.

Explosivstoffe. Einführung in d. Chemie der explosiven Vorgänge von Dr. H. Brunswig in Steglitz. Mit 6 Abbild. und 12 Tab. Nr. 333.

Familienrecht. Recht d. Bürgerlichen Gesetzbuches. Viertes Buch: Familienrecht von Dr. Heinrich Titze, Prof. a. d. Univ. Göttingen. Nr. 305.

Färberei. Textil-Industrie III: Wäscherei, Bleicherei, Färberei und ihre Hilfsstoffe von Dr. Wilhelm Massot, Prof. an der Preußischen höheren Fachschule f. Textilindustrie in Krefeld. Mit 28 Fig. Nr. 186.

Feldgeschütz, Das moderne, v. Oberstleutnant W. Heydenreich, Militärlehrer a. d. Militärtechn. Akademie in Berlin. I: Die Entwicklung des Feldgeschützes seit Einführung des gezogenen Infanteriegewehrs bis einschl. der Erfindung des rauchl. Pulvers, etwa 1850 bis 1890. Mit 1 Abbild. Nr. 306.
— — II: Die Entwicklung d. heutigen Feldgeschützes auf Grund der Erfindung des rauchlosen Pulvers, etwa 1890 bis zur Gegenwart. Mit 11 Abbild. Nr. 307

Fernsprechwesen, Das, von Dr. Ludwig Rellstab in Berlin. Mit 47 Fig. und 1 Tafel. Nr. 155.

Festigkeitslehre v. W. Hauber, Dipl.-Ingenieur. Mit 56 Fig. Nr. 288.
— **Aufgabensammlung zur Festigkeitslehre** mit Lösungen von R. Haren, Diplom-Ingenieur in Mannheim. Mit 42 Fig. Nr. 491.

Fette, Die, und Öle sowie die Seifen- u. Kerzenfabrikat. u. d. Harze, Lacke, Firnisse m. ihren wicht. Hilfsstoffen von Dr. Karl Braun in Berlin. I: Einführung in die Chemie, Besprechung einiger Salze und der Fette und Öle. Nr. 335.
— — II: Die Seifenfabrikation, die Seifenanalyse und die Kerzenfabrikation. Mit 25 Abbild. Nr. 336.
— — III: Harze, Lacke, Firnisse. Nr. 337.

Feuerwaffen. Geschichte d. gesamten Feuerwaffen bis 1850. Die Entwicklung der Feuerwaffen v. ihrem ersten Auftreten bis zur Einführung d. gezog. Hinterlader, unter besond. Berücksichtig. d. Heeresbewaffnung von Major a. D. W. Gohlke, Steglitz-Berlin. Mit 105 Abbild. Nr. 530.

Feuerwerkerei, Die, von Direktor Dr. Alfons Bujard, Vorstand des Städt Chemischen Laboratoriums in Stuttgart. Mit 6 Fig. Nr. 634.

Filzfabrikation. Textil-Industrie II: Weberei, Wirkerei, Posamentiererei, Spitzen- und Gardinenfabrikation und Filzfabrikation von Professor Max Gürtler, Geh. Regierungsr. im Kgl. Landesgewerbeamt zu Berlin. Mit 29 Fig. Nr. 185.

Finanzsysteme der Großmächte, Die, (Internat. Staats- und Gemeinde-Finanzwesen) v. O. Schwarz, Geh. Oberfinanzrat in Berlin. 2 Bändchen. Nr. 450 und 451.

Finanzwissenschaft von Präsident Dr. R. van der Borght in Berlin. I: Allgemeiner Teil. Nr. 148.
— — II: Besonderer Teil (Steuerlehre). Nr. 391.

Finnisch-ugrische Sprachwissenschaft von Dr. Josef Szinnyei, Prof. an der Universität Budapest. Nr. 463.

Finnland. Landeskunde des Europäischen Rußlands nebst Finnlands von Prof. Dr. A. Philippson in Halle a. S. Nr. 359.

Firnisse. Harze, Lacke, Firnisse von Dr. Karl Braun in Berlin. (Fette und Öle III.) Nr. 337.

Fische. Das Tierreich IV: Fische von Prof. Dr. Max Rauther in Neapel. Mit 37 Abbild. Nr. 356.

Fischerei und Fischzucht von Dr. Karl Eckstein, Prof. a. d. Forstakademie Eberswalde, Abteilungsdirigent bei der Hauptstation des forstlichen Versuchswesens. Nr. 159.

Flechten, Die. Eine Übersicht unserer Kenntnisse v. Prof. Dr. G. Lindau, Kustos a. Kgl. Botanisch. Museum, Privatdozent an d. Universt. Berlin. Mit 55 Figuren. Nr 683.

Flora. Exkursionsflora von Deutschland zum Bestimmen der häufigeren in Deutschland wildwachsenden Pflanzen v. Dr. W. Migula, Prof. a. d. Forstakademie Eisenach. 2 Teile. Mit je 50 Abbild. Nr. 268, 269.

Flußbau von Regierungsbaumeister Otto Rappold in Stuttgart. Mit 103 Abbildungen. Nr. 597.

Fördermaschinen, Die elektrisch betriebenen, von A. Balthaser, Dipl.-Bergingenieur. Mit vielen Figuren. Nr. 678.

Forensische Psychiatrie von Professor Dr. W. Weygandt, Dir. d. Irrenanstalt Friedrichsberg i. Hamburg. 2 Bändchen. Nr. 410 u. 411.

Forstwissenschaft v. Dr. Ad. Schwappach, Prof. a. d. Forstakad. Eberswalde, Abteil.-Dirig. b. d. Hauptstat. d. forstl. Versuchswesens. Nr. 106.

Fortbildungsschulwesen, Das deutsche, nach seiner geschichtl. Entwicklung u. i. sein. gegenwärt. Gestalt v. H. Sierks, Revisor gewerbl. Fortbildungsschulen in Schleswig. Nr. 392.

Franken. Geschichte Frankens v. Dr. Christ. Meyer, Kgl. preuß. Staatsarchivar a. D., München. Nr. 434.

Frankreich. Französische Geschichte v. Dr. R. Sternfeld, Prof. an der Universität Berlin. Nr. 85.

Frankreich. Landesk. v. Frankreich v. Dr. Rich. Neuse, Direkt. d. Oberrealschule in Spandau. 1. Bändch. M. 23 Abb. im Text u. 16 Landschaftsbild. auf 16 Taf. Nr. 466.
— — 2. Bändchen. Mit 15 Abb. im Text, 18 Landschaftsbild. auf 16 Tafeln u. 1 lithogr. Karte. Nr. 467.

Französisch-deutsches Gesprächsbuch von C. Francillon, Lektor am orientalisch. Seminar u. an d. Handelshochschule in Berlin. Nr. 596.

Französische Handelskorrespondenz v. Prof. Th. de Beaur, Officier de l'Instruction Publique. Nr. 183.

Französisches Lesebuch mit Wörterverzeichnis von Cyprien Francillon, Lektor a. oriental. Seminar u. a. d. Handelshochschule i. Berlin. Nr. 643.

Fremdwort, Das, im Deutschen v. Dr. Rud. Kleinpaul, Leipzig. Nr. 55.

Fremdwörterbuch, Deutsches, von Dr. Rud. Kleinpaul, Leipzig. Nr. 273.

Fuge. Erläuterung u. Anleitung zur Komposition derselben v. Prof Stephan Krehl in Leipzig. Nr. 418.

Funktionentheorie von Dr. Konrad Knopp, Privatdozent an der Universität Berlin. I: Grundlagen der allgemeinen Theorie der analyt. Funktionen. Mit 9 Fig. Nr. 668
— **Einleitung in die,** (Theorie der komplexen Zahlenreihen) von Max Rose, Oberlehrer an der Goetheschule in Deutsch-Wilmersdorf. Mit 10 Figuren. Nr. 581.

Fußartillerie, Die, ihre Organisation, Bewaffnung u. Ausbildg. v. Splett, Oberleutn. im Lehrbat. d. Fußart.-Schießschule u. Biermann, Oberleutn. in der Versuchsbatt. d. Art.-Prüfungskomm. M. 35 Fig. Nr. 560.

Gardinenfabrikation. Textilindustrie II: Weberei, Wirkerei, Posamentiererei, Spitzen- u. Gardinenfabrikation u. Filzfabrikation von Prof. Max Gürtler, Geh. Reg.-Rat im Kgl. Landesgewerbeamt zu Berlin. Mit 29 Figuren. Nr. 185.

Gas- und Wasserinstallationen mit Einschluß der Abortanlagen von Prof. Dr. phil. und Dr.-Ingen. Eduard Schmitt in Darmstadt. Mit 119 Abbildungen. Nr. 412.

Gaskraftmaschinen, Die, v. Ing. Alfred Kirschke in Kiel. 2 Bändchen. Mit vielen Figuren. Nr. 316 u. 651.

Gasthäuser und Hotels von Architekt Max Wöhler in Düsseldorf. **I:** Die Bestandteile u. die Einrichtung des Gasthauses. Mit 70 Fig. Nr. 525.

— — **II:** Die verschiedenen Arten von Gasthäusern. Mit 82 Fig. Nr. 526.

Gebirgsartillerie. Die Entwicklung der Gebirgsartillerie von Klußmann, Oberst u. Kommandeur der 1. Feld-Art.-Brigade in Königsberg i. Pr. Mit 78 Bildern und Übersichtstafeln. Nr. 531.

Genossenschaftswesen, Das, in Deutschland v. Dr. Otto Lindecke in Düsseldorf. Nr. 384.

Geodäsie von Prof. Dr. C. Reinhertz in Hannover. Neubearbeitet von Dr. G. Förster, Observator a. Geodätisch. Inst. Potsdam. M. 68 Abb. Nr. 102.

— **Vermessungskunde** v. Diplom-Ing. P. Werkmeister, Oberlehrer an der Kais. Techn. Schule i. Straßburg i. E. **I:** Feldmessen u. Nivellieren. Mit 146 Abb. **II:** Der Theodolit. Trigonometr. u. barometr. Höhenmessg. Tachymetr. M. 109 Abb. Nr. 468, 469.

Geographie, Geschichte der, von Prof. Dr. Konrad Kretschmer i. Charlottenburg. Mit 11 Kart. im Text. Nr. 624.

Geologie in kurzem Auszug f. Schulen u. zur Selbstbelehrung zusammengestellt v. Prof. Dr. Eberh. Fraas in Stuttgart. Mit 16 Abbild. u. 4 Tafeln mit 51 Figuren. Nr. 13.

Geometrie, Analytische, der Ebene v. Prof. Dr. M. Simon in Straßburg. Mit 52 Figuren. Nr. 65.

— — **Aufgabensammlung zur Analytischen Geometrie der Ebene** von O. Th. Bürklen, Professor am Kgl. Realgymnasium in Schwäb.-Gmünd. Mit 32 Fig. Nr. 256.

Geometrie, Analytische, des Raumes von Prof. Dr. M. Simon in Straßburg. Mit 28 Abbildungen. Nr. 89.

— — **Aufgabensammlung zur Analytischen Geometrie des Raumes** von O. Th. Bürklen, Professor am Kgl. Realgymnasium in Schwäb.-Gmünd. Mit 8 Fig. Nr. 309.

— **Darstellende,** von Dr. Robert Haußner, Prof. an d. Univ. Jena. I. Mit 110 Figuren. Nr. 142.

— — II. Mit 40 Figuren. Nr. 143.

— **Ebene,** von G. Mahler, Professor am Gymnasium in Ulm. Mit 110 zweifarbigen Figuren. Nr. 41.

— **Projektive,** in synthet. Behandlung von Dr. Karl Doehlemann, Prof. an der Universität München. Mit 91 Figuren. Nr. 72.

Geometrische Optik, Einführung in die, von Dr. W. Hinrichs in Wilmersdorf-Berlin. Nr. 532.

Geometrisches Zeichnen von H. Becker, Architekt u. Lehrer an der Baugewerkschule in Magdeburg, neubearbeitet von Prof. J. Vonderlinn in Münster. Mit 290 Figuren und 23 Tafeln im Text. Nr. 58.

Germanische Mythologie von Dr. E. Mogk, Prof. a. d. Univ. Leipzig. Nr. 15.

Germanische Sprachwissenschaft von Dr. Rich. Loewe. Nr. 238.

Gesangskunst. Technik der deutschen Gesangskunst von Osk. Noß u. Dr. Hans Joachim Moser. Nr. 576.

Geschäfts- und Warenhäuser v. Hans Schliepmann, Königl. Baurat in Berlin. **I:** Vom Laden zum „Grand Magasin". Mit 23 Abb. Nr. 655.

— — **II:** Die weitere Entwickelung d. Kaufhäuser. Mit 39 Abb. Nr. 656.

Geschichtswissenschaft, Einleitung in die, v. Dr. Ernst Bernheim, Prof. an der Univ. Greifswald. Nr. 270.

Geschütze, Die modernen, der Fußartillerie v. Mummenhoff, Major u. Lehrer an d. Fußartillerie-Schießschule in Jüterbog. **I:** Vom Auftreten d. gezogenen Geschütze bis zur Verwendung des rauchschwachen Pulvers 1850—1890. Mit 50 Textbildern. Nr. 334.

— — **II:** Die Entwicklung der heutigen Geschütze der Fußartillerie seit Einführung des rauchschwachen Pulvers 1890 bis zur Gegenwart. Mit 33 Textbildern. Nr. 362.

Geschwindigkeitsregler der Kraftmaschinen, Die, v. Dr.-Ing. H. Kröner in Friedberg. Mit 33 Fig. Nr. 604.

Gesetzbuch, Bürgerliches, siehe: Recht des Bürgerlichen Gesetzbuches.

Gesundheitslehre. Der menschliche Körper, sein Bau und seine Tätigkeiten v. E. Rebmann, Oberschulrat in Karlsruhe. Mit Gesundheitslehre von Dr. med. H. Seiler. Mit 47 Abbild. u. 1 Tafel. Nr. 18.

Gewerbehygiene von Dr. E. Roth in Potsdam. Nr. 350.

Gewerbewesen von Werner Sombart, Professor an der Handelshochschule Berlin. I. II. Nr. 203, 204.

Gewerbliche Arbeiterfrage, Die, von Werner Sombart, Prof. a. d. Handelshochschule Berlin. Nr. 209.

Gewerbliche Bauten. Industrielle und gewerbliche Bauten (Speicher, Lagerhäuser u. Fabriken) v. Architekt Heinr. Salzmann in Düsseldorf. **I:** Allgemeines über Anlage und Konstruktion der industriellen und gewerblichen Bauten. Nr. 511.

— — **II:** Speicher und Lagerhäuser. Mit 123 Figuren. Nr. 512.

Gewichtswesen. Maß-, Münz- u. Gewichtswesen v. Dr. Aug. Blind, Prof. a. d. Handelsschule in Köln. Nr. 283.

Gießereimaschinen von Dipl.-Ing. Emil Treiber in Heidenheim a. B. Mit 51 Figuren Nr. 548.

Glas- und keramische Industrie (Industrie der Silikate, der künstlichen Bausteine und des Mörtels I) v. Dr. Gust. Rauter in Charlottenburg. Mit 12 Tafeln. Nr. 233.

Gleichstrommaschine, Die, von Ing. Dr. C. Kinzbrunner in London. Mit 81 Figuren. Nr. 257.

Gletscherkunde v. Dr. Fritz Machaček in Wien. Mit 5 Abbildungen im Text und 11 Tafeln. Nr. 154.

Gotische Sprachdenkmäler mit Grammatik, Übersetzung u. Erläutergn. v. Dr. Herm. Jantzen, Direktor d. Königin Luise-Schule in Königsberg i. Pr. Nr. 79.

Gottfried von Straßburg. Hartmann von Aue. Wolfram von Eschenbach und Gottfried von Straßburg. Auswahl a. d. höfisch. Epos m. Anmerk. u. Wörterbuch v. Dr. K. Marold, Prof. am Kgl. Friedrichs-Kollegium z. Königsberg/Pr. Nr. 22.

Graphischen Künste, Die, von Carl Kampmann, k. k. Lehrer an der k. k. Graphischen Lehr- und Versuchsstalt in Wien. Mit zahlreichen Abbildungen u. Beilagen. Nr. 75.

Griechisch. Neugriechisch-deutsches Gesprächsbuch mit beond. Berücksichtigung der Umgangssprache von Dr. Johannes Kalitsunakis, Doz. am Seminar für orient. Sprache in Berlin. Nr. 587.

Griechische Altertumskunde v. Prof. Dr. Rich. Maisch, neu bearbeitet v. Rektor Dr. Franz Pohlhammer. Mit 9 Vollbildern. Nr. 16.

Griechische Geschichte von Dr. Heinrich Swoboda, Professor an d. deutschen Universität Prag. Nr. 49.

Griechische Literaturgeschichte mit Berücksichtigung d. Geschichte der Wissenschaften v. Dr. Alfred Gercke, Prof. an der Univ. Breslau. 2 Bändchen. Nr. 70 u. 557.

Griechischen Papyri, Auswahl aus, von Prof. Dr. Robert Helbing in Karlsruhe i. B. Nr. 625.

Griechischen Sprache, Geschichte der, I: Bis zum Ausgange d. klassischen Zeit v. Dr. Otto Hoffmann, Prof. a. d. Univ. Münster. Nr. 111.

Griechische u. römische Mythologie v. Prof. Dr. Herm. Steuding, Rekt. d. Gymnas. in Schneeberg. Nr. 27.

Grundbuchrecht, Das formelle, von Oberlandesgerichtsr. Dr. F. Kretzschmar in Dresden. Nr. 549.

Handelspolitik, Auswärtige, von Dr. Heinr. Sieveking, Professor an der Universität Zürich. Nr. 245.

Handelsrecht, Deutsches, von Dr. Karl Lehmann, Prof. an d. Universität Göttingen. **I:** Einleitung. Der Kaufmann u. seine Hilfspersonen. Offene Handelsgesellschaft. Kommandit- und stille Gesellschaft. Nr. 457.

— — **II:** Aktiengesellschaft. Gesellsch. m. b. H. Eing. Gen. Handelsgesch. Nr. 458.

Handelsschulwesen, Das deutsche, von Direktor Theodor Blum in Dessau. Nr. 558.

Handelsstand, Der, von Rechtsanwalt Dr. jur. Bruno Springer in Leipzig (Kaufmänn. Rechtskunde. Bd. 2). Nr. 545.

Handelswesen, Das, von Geh. Oberregierungsrat Dr. Wilh. Lexis, Professor an der Universität Göttingen. I: Das Handelspersonal und der Warenhandel. Nr. 296.

— — II: Die Effektenbörse und die innere Handelspolitik. Nr. 297.

Handfeuerwaffen, Die Entwicklung der, seit der Mitte des 19. Jahrhunderts u. ihr heutiger Stand von G. Wrzodek, Hauptmann u. Kompagniechef im Inf.-Reg. Freiherr Hiller von Gärtringen (4. Posensches) Nr. 59 i. Soldau. M. 21 Abb. Nr. 366.

Harmonielehre von A. Halm. Mit vielen Notenbeispielen. Nr. 120.

Hartmann von Aue, Wolfram von Eschenbach und Gottfried von Straßburg. Auswahl aus d. höfischen Epos mit Anmerk. u. Wörterbuch von Dr. K. Marold, Prof. am Königl. Friedrichs-Kollegium zu Königsberg i. Pr. Nr. 22.

Harze, Lacke, Firnisse von Dr. Karl Braun in Berlin. (Die Fette und Öle III). Nr. 337.

Hebezeuge, Die, ihre Konstruktion u. Berechnung von Ing. Prof. Herm. Wilda, Bremen. Mit 399 Abb. Nr. 414.

Heeresorganisation, Die Entwicklung der, seit Einführung der stehenden Heere von Otto Neuschler, Hauptmann u. Batteriechef in Ulm. I: Geschichtl. Entwicklung bis zum Ausgange d. 19. Jahrh. Nr. 552.

Heizung u. Lüftung v. Ing. Johannes Körting in Düsseldorf. I: Das Wesen u. die Berechnung der Heizungs- u. Lüftungsanlagen. Mit 34 Figuren. Nr. 342.

— — II: Die Ausführung der Heizungs- u. Lüftungsanlagen. Mit 191 Figuren. Nr. 343.

Hessen. Landeskunde des Großherzogtums Hessen, der Provinz Hessen-Nassau und des Fürstentums Waldeck v. Prof. Dr. Georg Greim in Darmstadt. Mit 13 Abbildungen und 1 Karte. Nr. 376.

Hieroglyphen von Geh. Regier.-Rat Dr. Ad. Erman, Prof. an der Universität Berlin. Nr. 608.

Hochspannungstechnik, Einführ. in die moderne, von Dr.-Ing. K. Fischer in Hamburg-Bergedorf. Mit 92 Fig. Nr. 609.

Holz, Das. Aufbau, Eigenschaften u. Verwendung v. Ing. Prof. Herm. Wilda in Bremen. Mit 33 Abb. Nr. 459.

Hotels. Gasthäuser und Hotels von Archit. Max Wöhler in Düsseldorf. I: Die Bestandteile u. d. Einrichtg. des Gasthauses. Mit 70 Figuren. Nr. 525.

— — II: Die verschiedenen Arten von Gasthäusern. Mit 82 Figuren. Nr. 526.

Hydraulik v. W. Hauber, Dipl.-Ing. in Stuttgart. Mit 44 Figuren. Nr. 397.

Hygiene des Städtebaus, Die, von Prof. H. Chr. Nußbaum in Hannover. Mit. 30 Abb. Nr. 348.

— **des Wohnungswesens, Die,** von Prof. H. Chr. Nußbaum in Hannover. Mit 5 Abbild. Nr. 363.

Iberische Halbinsel. Landeskunde der Iberischen Halbinsel von Dr. Fritz Regel, Prof. a. d. Univ. Würzburg. M. 8 Kärtchen u. 8 Abb. im Text u. 1 Karte in Farbendruck. Nr. 235.

Indische Religionsgeschichte von Prof. Dr. Edmund Hardy. Nr. 83.

Indogerman. Sprachwissenschaft von Dr. R. Meringer, Professor an der Univers. Graz. M. 1 Tafel. Nr. 59.

Industrielle u. gewerbliche Bauten (Speicher, Lagerhäuser u. Fabriken) von Architekt Heinr. Salzmann in Düsseldorf. I: Allgemeines üb. Anlage u. Konstruktion d. industriellen u. gewerblichen Bauten. Nr. 511.

— — II: Speicher und Lagerhäuser. Mit 123 Figuren. Nr. 512.

Infektionskrankheiten, Die, und ihre Verhütung von Stabsarzt Dr. W. Hoffmann in Berlin. Mit 12 vom Verfasser gezeichneten Abbildungen und einer Fiebertafel. Nr. 327.

Insekten. Das Tierreich V: Insekten von Dr. F. Groß in Neapel (Stazione Zoologica). Mit 56 Abbildungen. Nr. 594.

Instrumentenlehre v. Musikdir. Franz Mayerhoff in Chemnitz. I: Text. Nr. 437.

— — II: Notenbeispiele. Nr. 438.

Integralrechnung von Dr. Friedr. Junker, Rekt. d. Realgymnasiums u. d. Oberrealschule in Göppingen. Mit 89 Figuren. Nr. 88.

Integralrechnung. Repetitorium u. Aufgabensammlung zur Integralrechnung von Dr. Friedr. Junker, Rekt. d. Realgymnasiums u. der Oberrealschule in Göppingen. Mit 52 Figuren. Nr. 147.

Israel. Geschichte Israels bis auf die griechische Zeit von Lic. Dr. J. Benzinger. Nr. 231.

Italienische Handelskorrespondenz v. Prof. Alberto de Beaux, Oberlehrer am Königl. Institut S. S. Annunziata in Florenz. Nr. 219.

Italienische Literaturgeschichte von Dr. Karl Vossler, Professor an der Universität München. Nr. 125.

Kalkulation, Die, im Maschinenbau von Ingen. H. Bethmann, Dozent am Technikum Altenburg. Mit 63 Abbildungen. Nr. 486.

Kältemaschinen. Die thermodynamischen Grundlagen der Wärmekraft- und Kältemaschinen von M. Röttinger, Dipl.-Ing. in Mannheim. Mit 73 Figuren. Nr. 2.

Kamerun. Die deutschen Kolonien I: Togo und Kamerun von Prof. Dr. Karl Dove. Mit 16 Tafeln und einer lithogr. Karte. Nr. 441.

Kanal- und Schleusenbau von Regierungsbaumeister Otto Rappold in Stuttgart. Mit 78 Abb. Nr. 585.

Kant, Immanuel. (Geschichte der Philosophie Bd. 5) von Dr. Bruno Bauch, Prof. a. d. Univ. Jena Nr. 536.

Kartell u. Trust v. Dr. S. Tschierschky in Düsseldorf. Nr. 522

Kartenkunde von Dr. M. Groll, Kartograph i. Berlin. 2 Bändchen. I: Die Projektionen. Mit 56 Fig. Nr. 30.

— — II: Der Karteninhalt und das Messen auf Karten. Mit 39 Fig. Nr. 599.

Kartographische Aufnahmen u. geograph. Ortsbestimmung auf Reisen von Dr.-Ing. R. Hugershoff, Prof. an der Forstakademie zu Tharandt. Mit 73 Figuren. Nr 607.

Kaufmännische Rechtskunde. I: Das Wechselwesen v. Rechtsanwalt Dr. Rud. Mothes in Leipzig. Nr. 103.

— II: Der Handelsstand v. Rechtsanwalt Dr. jur. Bruno Springer, Leipzig. Nr. 545.

Kaufmännisches Rechnen von Prof. Richard Just, Oberlehrer a. d. Öffentl. Handelslehranstalt d. Dresdener Kaufmannschaft. I. II. III. Nr. 139, 140, 187.

Keramische Industrie. Die Industrie der Silikate, der künstlichen Bausteine und des Mörtels von Dr. Gust. Rauter. I: Glas- u. keram. Industrie. Mit 12 Taf. Nr. 233.

Kerzenfabrikation. Die Seifenfabrikation, die Seifenanalyse und die Kerzenfabrikation von Dr. Karl Braun in Berlin. (Die Fette u. Öle II.) Mit 25 Abb. Nr. 336.

Kiautschou. Die deutschen Kolonien II: Das Südseegebiet und Kiautschou v. Prof. Dr. K. Dove. Mit 16 Taf. u. 1 lithogr. Karte. Nr. 520.

Kinematik von Dipl.-Ing. Hans Polster, Assist. a. d. Kgl. Techn. Hochschule Dresden. M. 76 Abb. Nr. 584.

Kirchenlied, Das deutsche, in seinen charakteristischen Erscheinungen ausgewählt von D. Friedrich Spitta, Prof. a. d. Universität in Straßburg i. E. I: Mittelalter u. Reformationszeit. Nr. 602.

Kirchenrecht v. Dr. E. Sehling, ord. Prof. der Rechte in Erlangen. Nr. 377.

Klima und Leben (Bioklimatologie) von Dr. Wilh. R. Eckardt, Assist. an der öffentl. Wetterdienststelle in Weilburg. Nr. 629.

Klimakunde I: Allgemeine Klimalehre von Prof. Dr. W. Köppen, Meteorologe der Seewarte Hamburg. Mit 7 Taf. u. 2 Figuren. Nr. 114.

Kolonialgeschichte von Dr. Dietrich Schäfer, Professor der Geschichte an der Universität Berlin. Nr. 156.

Kolonialrecht, Deutsches, von Prof. Dr. H. Edler von Hoffmann, Studiendirektor d. Akademie für kommunale Verwaltung in Düsseldorf. Nr. 318.

Kometen. Astronomie. Größe, Bewegung u. Entfernung d. Himmelskörper v. A. F. Möbius, neu bearb. v. Dr. Herm. Kobold, Prof. an der Univ. Kiel. II: Kometen, Meteore u. das Sternsystem. Mit 15 Fig. u. 2 Sternkarten. Nr. 529.

Kommunale Wirtschaftspflege von Dr. Alfons Rieß, Magistratsassessor in Berlin. Nr. 534.

Kompositionslehre. Musikalische Formenlehre v. Steph. Krehl. I. II. M. viel. Notenbeispiel. Nr. 149, 150.

Kontrapunkt. Die Lehre von der selbständigen Stimmführung v. Steph. Krehl in Leipzig. Nr. 390.

Koordinatensysteme v. Paul B. Fischer, Oberl. a. d. Oberrealschule zu Groß-Lichterfelde. Mit 8 Fig. Nr. 507.

Körper, Der menschliche, sein Bau und seine Tätigkeiten von E. Rebmann, Oberschulr. i. Karlsruhe. Mit Gesundheitslehre von Dr. med. H. Seiler. M. 47 Abb. u. 1 Taf. Nr. 18.

Kostenanschlag siehe: Veranschlagen.

Kriegsschiffbau. Die Entwicklung des Kriegsschiffbaues vom Altertum bis zur Neuzeit. Von Tjard Schwarz, Geh. Marinebaurat und Schiffbau-Direktor. I. Teil: Das Zeitalter der Ruderschiffe u. der Segelschiffe für die Kriegsführung zur See vom Altertum bis 1840. Mit 32 Abbildungen. Nr. 471.

— — II. Teil: Das Zeitalter der Dampfschiffe für die Kriegsführung zur See von 1840 bis zur Neuzeit. Mit 81 Abbildungen. Nr. 472.

Kriegswesens, Geschichte des, von Dr. Emil Daniels in Berlin. I: Das antike Kriegswesen. Nr. 488.

— — II: Das mittelalterliche Kriegswesen. Nr. 498.

— — III: Das Kriegswesen der Neuzeit. Erster Teil. Nr. 518.

— — IV: Das Kriegswesen der Neuzeit. Zweiter Teil. Nr. 537.

— — V: Das Kriegswesen der Neuzeit. Dritter Teil. Nr. 568.

— — VI: Das Kriegswesen der Neuzeit. Vierter Teil. Nr. 670.

— — VII: Das Kriegswesen der Neuzeit. Fünfter Teil. Nr. 671.

Kristallographie v. Dr. W. Bruhns, Prof. a. d. Bergakademie Clausthal. Mit 190 Abbild. Nr. 210.

Kristalloptik, Einführung in die, von Dr. Eberhard Buchwald i. München. Mit 124 Abbildungen. Nr. 619.

Kudrun und Dietrichepen. Mit Einleitung und Wörterbuch von Dr. O. L. Jiriczek, Professor an der Universität Würzburg. Nr. 10.

Kultur, Die, der Renaissance. Gesittung, Forschung, Dichtung v. Dr. Robert F. Arnold, Professor an der Universität Wien. Nr. 189.

Kulturgeschichte, Deutsche, von Dr. Reinh. Günther. Nr. 56.

Kurvendiskussion. Algebraische Kurven von Eug. Beutel, Oberrealschullehrer in Vaihingen-Enz. I: Kurvendiskussion. Mit 57 Fig. im Text. Nr. 435.

Kurzschrift siehe: Stenographie.

Küstenartillerie. Die Entwicklung der Schiffs- und Küstenartillerie bis zur Gegenwart v. Korvettenkapitän Huning. Mit Abb. u. Tab. Nr. 606.

Lacke. Harze, Lacke, Firnisse von Dr. Karl Braun in Berlin. (Die Fette und Öle III.) Nr. 337.

Lagerhäuser. Industrielle und gewerbliche Bauten. (Speicher, Lagerhäuser u. Fabriken) von Architekt Heinrich Salzmann, Düsseldorf. II: Speicher u. Lagerhäuser. Mit 123 Fig. Nr. 512.

Länder- und Völkernamen von Dr. Rud. Kleinpaul in Leipzig. Nr. 478.

Landstraßenbau von Kgl. Oberlehrer A. Liebmann, Betriebsdirekt. a. D. t. Magdeburg. Mit 44 Fig. Nr. 598.

Landwirtschaftliche Betriebslehre v. E. Langenbeck in Groß-Lichterfelde. Nr. 227.

Landwirtschaftlichen Maschinen, Die, von Karl Walther, Diplom.-Ing. in Mannheim. 3 Bändchen. Mit vielen Abbildgn. Nr. 407—409

Lateinische Grammatik. Grundriß der latein. Sprachlehre v. Prof. Dr. W. Votsch in Magdeburg. Nr. 82.

— **Sprache. Geschichte der lateinischen Sprache** von Dr. Friedrich Stolz, Professor an der Universität Innsbruck. Nr. 492.

Leuchtgasfabrikation, Die Nebenprodukte der, von Dr. phil. K. R. Lange, Diplom-Ingenieur. Mit 13 Figuren. Nr. 661.

Licht. Theoretische Physik II. Teil: Licht und Wärme. Von Dr. Gust. Jäger, Prof. an der Techn. Hochschule in Wien. M. 47 Abb. Nr. 77.

Logarithmen. Vierstellige Tafeln und Gegentafeln für logarithmisches u. trigonometrisches Rechnen in zwei Farben zusammengestellt von Dr. Herm. Schubert, Prof. an der Gelehrtenschule des Johanneums in Hamburg. Neue Ausgabe v. Dr. Robert Haußner, Prof. an der Universität Jena. Nr. 81.

Logarithmen, Fünfstellige, von Prof. August Adler, Direktor der k. k. Staatsoberrealschule in Wien. Nr. 423.

Logik. Psychologie und Logik zur Einführung in die Philosophie von Professor Dr. Th. Elsenhans. Mit 13 Figuren. Nr. 14.

Lokomotiven. Eisenbahnfahrzeuge von H. Hinnenthal. I: Die Lokomotiven. Mit 89 Abb. im Text u. 2 Tafeln. Nr. 107.

Lothringen. Geschichte Lothringens von Dr. Herm. Derichsweiler, Geh. Regierungsrat in Straßburg. Nr. 6.

— **Landeskunde v. Elsaß-Lothringen** v. Prof. Dr. R. Langenbeck in Straßburg i. E. Mit 11 Abb. u. 1 Karte. Nr. 215.

Lötrohrprobierkunde. Qualitative Analyse mit Hilfe des Lötrohrs von Dr. Mart. Henglein in Freiberg i. Sa. Mit 10 Figuren. Nr. 483.

Lübeck. Landeskunde d. Großherzogtümer Mecklenburg u. der Freien u. Hansestadt Lübeck v. Dr. Sebald Schwarz, Direktor der Realschule zum Dom in Lübeck. Mit 17 Abbildungen und Karten im Text und 1 lithographischen Karte. Nr. 487.

Luftelektrizität von Dr. Karl Kähler, wissenschaftlichem Hilfsarbeiter am Königl. Preuß. Meteorologisch-Magnetischen Observatorium in Potsdam. Mit 18 Abb. Nr. 649.

Luftsalpeter. Seine Gewinnung durch den elektrischen Flammenbogen von Dr. G. Brion, Prof. an der Kgl. Bergakademie in Freiberg. Mit 50 Figuren. Nr. 616.

Luft- und Meeresströmungen von Dr. Franz Schulze, Direktor der Navigationsschule zu Lübeck. Mit 27 Abbildungen und Tafeln. Nr. 551.

Lüftung. Heizung und Lüftung von Ing Johannes Körting in Düsseldorf. I: Das Wesen und die Berechnung d. Heizungs- u. Lüftungsanlagen. Mit 34 Fig. Nr. 342.

— — II: Die Ausführung der Heizungs- und Lüftungsanlagen. Mit 191 Figuren. Nr. 343.

Luther, Martin, und Thom. Murner. Ausgewählt und mit Einleitungen u. Anmerkungen versehen v. Prof. G. Berlit, Oberlehrer am Nikolaigymnasium zu Leipzig. Nr. 7.

Magnetismus. Theoretische Physik III. Teil: Elektrizität u. Magnetismus. Von Dr. Gustav Jäger, Prof. an der Technischen Hochschule Wien. Mit 33 Abbildungen. Nr. 78.

Mälzerei. Brauereiwesen I: Mälzerei von Dr. P. Dreverhoff, Direktor d. Öffentlichen und 1. Sächs. Versuchsstation für Brauerei und Mälzerei, sowie der Brauer- und Mälzerschule zu Grimma. Nr. 303.

Maschinenbau, Die Kalkulation im, v. Ing. H. Bethmann, Doz. a. Techn. Altenburg. Mit 63 Abb. Nr. 486.

— **Die Materialien des Maschinenbaues und der Elektrotechnik** von Ingenieur Prof. Hermann Wilda. Mit 3 Abbildungen. Nr. 476.

Maschinenelemente, Die. Kurzgefaßtes Lehrbuch mit Beispielen für das Selbststudium u. d. praktischen Gebrauch von Fr. Barth, Oberingen. in Nürnberg. Mit 86 Fig. Nr. 3.

Maschinenzeichnen, Praktisches, von Obering. Rich. Schiffner in Warmbrunn. I: Grundbegriffe, Einfache Maschinenteile bis zu den Kuppelungen. Mit 60 Tafeln. Nr. 589.

— — II: Lager, Riem- und Seilscheiben, Zahnräder, Kolbenpumpe. Mit 51 Tafeln. Nr. 590.

Maßanalyse von Dr. Otto Röhm in Darmstadt. Mit 14 Fig. Nr. 221.

Maß-, Münz- und Gewichtswesen von Dr. August Blind, Professor an der Handelsschule in Köln. Nr. 283.

Materialprüfungswesen. Einführung in die moderne Technik d. Materialprüfung von K. Memmler, Dipl.-Ingenieur, ständ. Mitarbeiter am Kgl. Material-Prüfungsamte zu Groß-Lichterfelde. I: Materialeigenschaften. — Festigkeitsversuche. — Hilfsmittel für Festigkeitsversuche. Mit 58 Figuren. Nr. 311.

— — II: Metallprüfung und Prüfung von Hilfsmaterialien des Maschinenbaues. — Baumaterialprüfung. — Papierprüfung. — Schmiermittelprüfung. — Einiges über Metallographie. Mit 31 Fig. Nr. 312.

Mathematik, Geschichte der, von Dr. A. Sturm, Prof. am Obergymnasium in Seitenstetten. Nr. 226.

Mathematische Formelsammlung und Repetitorium der Mathematik, enthaltend die wichtigsten Formeln u. Lehrsätze d. Arithmetik, Algebra, algebraischen Analysis, ebenen Geometrie, Stereometrie, ebenen und sphärischen Trigonometrie, math. Geographie, analyt. Geometrie der Ebene und des Raumes, der Differential- und Integralrechnung von O. Th. Bürklen, Professor am Kgl. Realgymnasium in Schw.-Gmünd. Mit 18 Figuren. Nr. 51.

Maurer- und Steinhauerarbeiten von Prof. Dr. phil. und Dr.-Ing. Ed. Schmitt in Darmstadt. 3 Bändchen Mit vielen Abbild. Nr. 419—421.

Mechanik. Theoret. Physik I. Teil: Mechanik und Akustik. Von Dr. Gust. Jäger, Prof. an der Technischen Hochschule in Wien. Mit 19 Abbildungen. Nr. 76.

Mechanische Technologie von Geh. Hofrat Professor A. Lübicke in Braunschweig. 2 Bändchen. Nr. 340, 341.

Mecklenburg. Landeskunde d. Großherzogtümer Mecklenburg u. der Freien u. Hansestadt Lübeck von Dr. Sebald Schwarz, Direktor der Realschule zum Dom in Lübeck. Mit 17 Abbild. im Text, 16 Taf. und 1 Karte in Lithographie. Nr. 487.

Mecklenburgische Geschichte von Oberlehrer Otto Vitense in Neubrandenburg i. M. Nr. 610.

Medizin, Geschichte der, von Dr. med. et phil. Paul Diepgen, Privatdozent für Geschichte der Medizin in Freiburg i. Br. **I:** Altertum. Nr. 679.

Meereskunde, Physische, von Prof. Dr. Gerhard Schott, Abteilungsvorsteher bei d. Deutschen Seewarte in Hamburg. Mit 39 Abbildungen im Text und 8 Tafeln. Nr. 112.

Meeresströmungen. Luft- u. Meeresströmungen v. Dr. Franz Schulze, Dir. d. Navigationsschule zu Lübeck. Mit 27 Abb. u. Tafeln. Nr. 551.

Menschliche Körper, Der, sein Bau u. seine Tätigkeiten von E. Rebmann, Oberschulrat in Karlsruhe. Mit Gesundheitslehre v. Dr. med. H. Seiler. Mit 47 Abb. u. 1 Tafel. Nr. 18.

Metallographie. Kurze, gemeinfaßliche Darstellung der Lehre von den Metallen u. ihren Legierungen unter besond. Berücksichtigung der Metallmikroskopie v. Prof. E. Heyn u. Prof. O. Bauer a. Kgl. Materialprüfungsamt (Gr.-Lichterfelde) d. K. Techn. Hochschule zu Berlin. **I:** Allgem. Teil. Mit 45 Abb. im Text und 5 Lichtbildern auf 3 Tafeln. Nr. 432.
— — **II:** Spez. Teil. Mit 49 Abbildungen im Text und 37 Lichtbildern auf 19 Tafeln. Nr. 433.

Metallurgie von Dr. August Geitz in Kristiansand (Norwegen). **I. II.** Mit 21 Figuren. Nr. 313, 314.

Meteore. Astronomie. Größe, Bewegung u. Entfernung der Himmelskörper von A. F. Möbius, neu bearbeitet von Dr. Herm. Kobold, Prof. a. d. Univ. Kiel. **II:** Kometen, Meteore u. das Sternensystem. Mit 15 Fig. u. 2 Sternkarten. Nr. 529.

Meteorologie v. Dr. W. Trabert, Prof. an der Universität Wien. Mit 49 Abbild. u. 7 Tafeln. Nr. 54.

Militärische Bauten von Reg.-Baumeister R. Lang in Stuttgart. Mit 59 Abb. Nr. 626.

Militärstrafrecht von Dr. Max Ernst Mayer, Prof. an d. Univ. Straßburg i. E. 2 Bde. Nr. 371, 372.

Mineralogie von Geheimer Bergrat Dr. R. Brauns, Prof. an d. Univ. Bonn. Mit 132 Abbild. Nr. 29.

Minnesang und Spruchdichtung. Walther von der Vogelweide mit Auswahl aus Minnesang und Spruchdichtung. Mit Anmerkungen u. einem Wörterb. von O. Güntter, Prof. an d. Oberrealschule u. an d. Techn. Hochschule i. Stuttgart. Nr. 23.

Mittelhochdeutsche Dichtungen aus mittelhochdeutscher Frühzeit. In Auswahl mit Einleitg. u. Wörterbuch herausgeg. von Dr. Hermann Jantzen, Dir. d. Königin Luise-Schule i. Königsberg i. Pr. Nr. 137.

Mittelhochdeutsche Grammatik. Der Nibelunge Nôt in Auswahl und mittelhochdeutsche Grammatik mit kurz. Wörterb. v. Dr. W. Golther, Prof. a. d. Univ. Rostock. Nr. 1.

Morgenland. Geschichte des alten Morgenlandes v. Dr. Fr. Hommel, Prof. an d. Universität München. Mit 9 Bildern u. 1 Karte. Nr. 43.

Morphologie und Organographie der Pflanzen v. Prof. Dr. M. Nordhausen in Kiel. Mit 123 Abbildgn. Nr. 141.

Mörtel. Die Industrie d. künstlichen Bausteine und des Mörtels von Dr. G. Rauter in Charlottenburg. Mit 12 Tafeln. Nr. 234.

Mundarten, Die deutschen, von Prof. Dr. H. Reis in Mainz. Nr. 605.

Mundarten, Plattdeutsche, von Dr. Hubert Grimme, Professor an der Univers. Münster i. W. Nr. 461.

Münzwesen. Maß-, Münz- und Gewichtswesen von Dr. Aug. Blind, Prof. a. d. Handelsschule in Köln. Nr. 283.

Murner, Thomas. Martin Luther u. Thomas Murner. Ausgewählt u. m. Einleitungen u. Anmerk. versehen von Prof. G. Berlit, Oberlehrer am Nikolaigymnas. zu Leipzig. Nr. 7.

Musik, Geschichte der alten und mittelalterlichen, v. Dr. A. Möhler in Steinhaußen. 2 Bdch. Mit zahlr. Abb. u. Musikbeil. Nr. 121 u. 347.

Musikalische Akustik von Professor Dr. Karl L. Schäfer in Berlin. Mit 36 Abbildungen. Nr. 21.

Musikal. Formenlehre (Kompositionslehre) von Stephan Krehl. I. II. Mit viel. Notenbeisp. Nr. 149, 150.

Musikästhetik von Dr. Karl Grunsky in Stuttgart. Nr. 344.

Musikgeschichte des 17. und 18. Jahrhunderts von Dr. Karl Grunsky in Stuttgart. Nr. 239.

Musikgeschichte seit Beginn des 19. Jahrhunderts v. Dr. K. Grunsky in Stuttgart. I. II. Nr. 164, 165.

Musiklehre, Allgemeine, von Stephan Krehl in Leipzig. Nr. 220.

Mythologie, Germanische, von Dr. Eugen Mogk, Prof. a. d. Universität Leipzig. Nr. 15.
— **Griechische u. römische,** von Prof. Dr. Herm. Steuding, Rektor des Gymnas. in Schneeberg. Nr. 27.

Nadelhölzer, Die, von Dr. F. W. Neger, Prof. an der Königl. Forstakademie zu Tharandt. Mit 85 Abbildungen, 5 Tabellen und 3 Karten. Nr. 355.

Nahrungsmittel. Ernährung u. Nahrungsmittel v. Oberstabsarzt Prof. H. Bischoff in Berlin. Mit 4 Abbildungen. Nr. 464.

Nautik. Kurzer Abriß d. täglich an Bord von Handelsschiffen angew. Teils d. Schiffahrtskunde. Von Dr. Franz Schulze, Dir. d. Navigationsschule zu Lübeck. Mit 56 Abbildgn. Nr. 84.

Neugriechisch-deutsches Gesprächsbuch mit besond. Berücksichtigung d. Umgangssprache v. Dr. Johannes Kalitsunakis, Doz. am Seminar für orient. Sprache in Berlin. Nr. 587.

Neunzehntes Jahrhundert. Geschichte des 19. Jahrhunderts von Oskar Jäger, o. Honorarprof. a. d. Univ. Bonn. 1. Bdch.: 1800—1852. Nr. 216.
— — 2. Bändchen: 1853 bis Ende des Jahrhunderts. Nr. 217.

Neutestamentliche Zeitgeschichte von Lic. Dr. W. Staerk, Prof. a. der Univ. in Jena. **I:** Der historische u. kulturgeschichtl. Hintergrund d. Urchristentums. M. 3 Karten. Nr. 325.
— — **II:** Die Religion d. Judentums im Zeitalter des Hellenismus und der Römerherrschaft. Mit 1 Planskizze. Nr. 326.

Nibelunge Nôt, Der, in Auswahl und mittelhochdeutsche Grammatik mit kurzem Wörterb. v. Dr. W. Golther, Prof. an der Univ. Rostock. Nr. 1.

Nordische Literaturgeschichte I: Die isländ. u. norweg. Literatur des Mittelalters v. Dr. Wolfg. Golther, Prof. an der Universität Rostock. Nr. 254.

Nutzpflanzen von Prof. Dr. J. Behrens, Vorst. d. Großherzogl. landwirtschaftl. Versuchsanst. Augustenberg. Mit 53 Figuren. Nr. 123.

Öle. Die Fette u. Öle sowie d. Seifen- u. Kerzenfabrikation u. d. Harze, Lacke, Firnisse mit ihren wichtigsten Hilfsstoffen von Dr. Karl Braun in Berlin. I: Einführung in d. Chemie, Besprechung einiger Salze u. der Fette und Öle. Nr. 335.

Öle und Riechstoffe, Ätherische, von Dr. F. Rochussen in Miltitz. Mit 9 Abbildungen. Nr. 446.

Optik. Einführung in d. geometrische Optik von Dr. W. Hinrichs in Wilmersdorf-Berlin. Nr. 532.

Orientalische Literaturen. Die Literaturen des Orients von Dr. M. Haberlandt, Privatdoz. an d. Universität Wien. **I:** Die Literaturen Ostasiens und Indiens. Nr. 162.

Orientalische Literaturen. Die Literaturen des Orients von Dr. M. Haberlandt, Privatdoz an d. Universität Wien. **II:** Die Literaturen d. Perser, Semiten und Türken. Nr. 163.

— **Die christlichen Literaturen des Orients** von Dr. Ant. Baumstark. **I:** Einleitg. — Das christl.-aramäische u. d. kopt. Schrifttum. Nr. 527.

— — **II:** Das christlich-arabische und das äthiopische Schrifttum. — Das christliche Schrifttum der Armenier und Georgier. Nr. 528.

Ortsnamen im Deutschen, Die, ihre Entwicklung u. ihre Herkunft von Dr. Rudolf Kleinpaul in Leipzig-Gohlis. Nr. 573.

Ostafrika. Die deutschen Kolonien III: Ostafrika von Prof. Dr. K. Dove. Mit 16 Taf. u. 1 lithogr. Karte. Nr. 567.

Österreich. Österreichische Geschichte von Prof. Dr. Franz v. Krones, neubearb. von Dr. Karl Uhlirz, Prof. a. d. Univ. Graz. **I:** Von d. Urzeit b. z. Tode König Albrechts II. (1439). Mit 11 Stammtaf. Nr. 104.

— — **II:** Vom Tode König Albrechts II. bis z. Westf. Frieden (1440—1648). Mit 3 Stammtafeln. Nr. 105.

— **Landeskunde v. Österreich-Ungarn** von Dr. Alfred Grund, Prof. an d. Universität Prag. Mit 10 Textillustrationen u. 1 Karte. Nr. 244.

Ovidius Naso, Die Metamorphosen des. In Auswahl mit einer Einleit. u. Anmerk. herausgeg. v. Dr. Jul. Ziehen in Frankfurt a. M. Nr. 442.

Pädagogik im Grundriß von Professor Dr. W. Rein, Direktor d. Pädagog. Seminars a. d. Univ. Jena. Nr. 12

— **Geschichte der,** von Oberlehrer Dr. H. Weimer in Wiesbaden. Nr. 145.

Paläogeographie. Geolog. Geschichte der Meere und Festländer von Dr. Franz Kossmat in Wien. Mit 6 Karten. Nr. 406.

Paläoklimatologie von Dr. Wilh. R. Eckardt i. Weilburg (Lahn). Nr. 482.

Paläontologie von Dr. Rud. Hoernes, Professor an der Universität Graz. Mit 87 Abbildungen. Nr. 95.

— **und Abstammungslehre** von Dr. Karl Diener, Prof. an der Univers. Wien. Mit 9 Abbild. Nr. 460.

Palästina. Landes- und Volkskunde Palastinas von Lic. Dr. Gustav Hölscher in Halle. Mit 8 Vollbildern und 1 Karte. Nr. 345.

Parallelperspektive. Rechtwinklige u. schiefwinklige Axonometrie v. Prof. J. Vonderlinn in Münster. Mit 121 Figuren. Nr. 260.

Personennamen, Die deutschen, v. Dr. Rud. Kleinpaul in Leipzig. Nr. 422.

Peru. Die Cordillerenstaaten von Dr Wilhelm Sievers, Prof. an der Universität Gießen. **I:** Einleitung, Bolivia und Peru. Mit 16 Tafeln u. 1 lith. Karte. Nr. 652.

Petrographie v. Dr. W. Bruhns, Prof. an der Bergakademie Clausthal. Mit 15 Abbildungen. Nr. 173.

Pflanze, Die, ihr Bau und ihr Leben von Prof. Dr. E. Dennert. Mit 96 Abbildungen. Nr. 44.

Pflanzenbaulehre. Ackerbau- und Pflanzenbaulehre von Dr. Paul Rippert in Essen u. Ernst Langenbeck in Groß-Lichterfelde. Nr. 232.

Pflanzenbiologie v. Dr. W. Migula, Professor an d. Forstakademie Eisenach. **I:** Allgemeine Biologie. Mit 43 Abbildungen. Nr. 127.

Pflanzenernährung. Agrikulturchemie I: Pflanzenernährung v. Dr. Karl Grauer. Nr. 329.

Pflanzengeographie von Professor Dr. Ludwig Diels in Marburg (Hessen). Nr. 389.

Pflanzenkrankheiten von Dr. Werner Friedr. Bruck, Privatdoz. i. Gießen. Mit 1 farb. Tafel und 45 Abbildgn. Nr. 310.

Pflanzenmorphologie. Morphologie u. Organographie d. Pflanzen von Prof. Dr. M. Nordhausen in Kiel. Mit 123 Abbildungen. Nr. 141.

Pflanzenphysiologie von Dr. Adolf Hansen, Prof. an der Universität Gießen. Mit 43 Abbild. Nr. 591.

Pflanzenreichs, Die Stämme des, von Privatdoz. Dr. Rob. Pilger, Kustos am Kgl. Botan. Garten in Berlin-Dahlem. Mit 22 Abb. Nr. 485.

Pflanzenwelt, Die, der Gewässer von Dr. W. Migula, Prof. a. d. Forstak. Eisenach. Mit 50 Abb. Nr. 158.

Pflanzenzellenlehre. Zellenlehre und Anatomie der Pflanzen von Prof. Dr. H. Miehe in Leipzig. Mit 79 Abbildungen. Nr. 556.

Pharmakognosie. Von Apotheker F. Schmitthenner, Assist. a. Botan. Institut d. Techn. Hochschule Karlsruhe. Nr. 251.

Pharmazeutische Chemie von Privatdozent Dr. E. Mannheim in Bonn. 4 Bändchen. Nr. 543/44, 588, 682.

Philologie, Geschichte d. klassischen, v. Dr. Wilh. Kroll, ord. Prof. a. d. Univ. Münster in Westf. Nr. 367.

Philosophie, Einführung in die, von Dr. Max Wentscher, Professor an der Universität Bonn. Nr. 281.

Philosophie, Geschichte d., IV: Neuere Philosophie bis Kant von Dr. B. Bauch, Professor an der Universität Jena. Nr. 394.

— — **V: Immanuel Kant** von Dr. Bruno Bauch, Professor an d. Universität Jena. Nr. 536.

— — **VI: Die Philosophie im ersten Drittel des 19. Jahrhunderts** von Arthur Drews, Prof. der Philosophie an der Techn. Hochschule in Karlsruhe. Nr. 571.

— **Hauptprobleme der,** v. Dr. Georg Simmel, Professor an der Universität Berlin. Nr. 500.

— **Psychologie und Logik** zur Einf. in d. Philosophie von Prof. Dr. Th. Elsenhans. Mit 13 Fig. Nr. 14.

Photographie, Die. Von H. Keßler, Prof. an d. k. k. Graphischen Lehr- und Versuchsanstalt in Wien. Mit 3 Taf. und 42 Abbild. Nr. 94.

Physik, Theoretische, von Dr. Gustav Jäger, Prof. der Physik an der Techn. Hochschule in Wien. I. Teil: Mechanik und Akustik. Mit 24 Abbildungen. Nr. 76.

— — II. Teil: Licht u. Wärme. Mit 47 Abbildungen. Nr. 77.

— — III. Teil: Elektrizität u. Magnetismus. Mit 33 Abbild. Nr. 78.

— — IV. Teil: Elektromagnet. Lichttheorie und Elektronik. Mit 21 Fig. Nr. 374.

Physik, Geschichte der, von Prof. A. Kistner in Wertheim a. M. I: Die Physik bis Newton. Mit 13 Fig. Nr. 293.

— — II: Die Physik von Newton bis z. Gegenwart. Mit 3 Fig. Nr. 294.

Physikalisch-Chemische Rechenaufgaben von Prof. Dr. R. Abegg und Privatdozent Dr. O. Sackur, beide an der Univ. Breslau. Nr. 445.

Physikalische Aufgabensammlung von G. Mahler, Prof. der Mathematik u. Physik am Gymnasium in Ulm. Mit den Resultaten. Nr. 243.

— **Formelsammlung** von G. Mahler, Professor am Gymnasium in Ulm. Mit 65 Figuren. Nr. 136.

— **Messungsmethoden** von Dr. Wilh. Bahrdt, Oberlehrer an der Oberrealschule in Groß-Lichterfelde. Mit 49 Figuren. Nr. 301.

— **Tabellen** v. Dr. A. Leick, Oberlehrer an der Comeniusschule zu Berlin-Schöneberg. Nr. 650.

Physiologische Chemie von Dr. med. A. Legahn in Berlin. **I:** Assimilation. Mit 2 Tafeln. Nr. 240.

— — **II:** Dissimilation. Mit 1 Taf. Nr. 241.

Physische Geographie von Dr. Siegm. Günther, Prof. an der Kgl. Techn. Hochschule in München. Mit 32 Abbildungen. Nr. 26.

Physische Meereskunde von Prof. Dr. Gerh. Schott, Abteilungsvorst. b. d. Deutsch. Seewarte in Hamburg. M. 39 Abb. im Text u. 8 Taf. Nr. 112.

Pilze, Die. Eine Einführung in die Kenntnis ihrer Formenreihen von Prof. Dr. G. Lindau in Berlin. Mit 10 Figurengruppen i. Text. Nr. 574.

— **Spalt- und Schleimpilze.** Eine Einführung in ihre Kenntnis von Prof Dr Gustav Lindau, Kustos am Kgl. Botanischen Museum und Privatdozent der Botanik an der Universität Berlin. Mit 11 Abbildungen. Nr. 642.

Planetensystem. Astronomie (Größe, Bewegung u. Entfernung d. Himmelskörper) von A. F. Möbius, neu bearb. von Dr. Herm. Kobold, Prof. a. d. Univ. Kiel. **I:** Das Planetensystem. Mit 33 Abbild. Nr. 11.

Plankton, Das, des Meeres von Dr. G. Stiasny in Wien. Mit vielen Abbildungen. Nr. 675.

Plastik, Die, des Abendlandes von Dr. Hans Stegmann, Direktor des Bayer. Nationalmuseums in München. Mit 23 Tafeln. Nr. 116.

— **Die, seit Beginn des 19. Jahrhunderts** von A. Heilmeyer in München. Mit 41 Vollbildern. Nr. 321.

Plattdeutsche Mundarten von Dr. Hub. Grimme, Professor an der Universität Münster i. W. Nr. 461.

Poetik, Deutsche, v. Dr. K. Borinski, Prof. a. d. Univ. München. Nr. 40.

Polarlicht. Erdmagnetismus, Erdstrom u. Polarlicht von Dr. A. Nippoldt, Mitglied des Kgl. Preuß. Meteorolog. Instituts zu Potsdam. Mit 7 Taf. u. 16 Figuren. Nr. 175.

Polnische Geschichte von Dr. Clemens Brandenburger in Posen. Nr. 338.

Pommern. Landeskunde von Pommern von Dr. W. Deecke, Prof. an der Universität Freiburg i. B. Mit 10 Abb. und Karten im Text und 1 Karte in Lithographie. Nr. 575.

Portugiesische Geschichte v. Dr. Gustav Diercks in Berlin-Steglitz. Nr. 622.

Portugiesische Literaturgeschichte von Dr. Karl von Reinhardstoettner, Professor an der Kgl. Techn. Hochschule München. Nr. 213.

Posamentiererei. Textil-Industrie II: Weberei, Wirkerei, Posamentiererei, Spitzen- und Gardinenfabrikation und Filzfabrikation v. Prof. Max Gürtler, Geh. Regierungsrat im Kgl. Landesgewerbeamt zu Berlin. Mit 29 Fig. Nr. 185.

Postrecht von Dr. Alfred Wolcke, Postinspektor in Bonn. Nr. 425.

Preßluftwerkzeuge, Die, von Diplom-Ing. P. Iltis, Oberlehrer an der Kais. Techn. Schule in Straßburg. Mit 82 Figuren. Nr. 493.

Preußische Geschichte. Brandenburgisch-Preußische Geschichte v. Prof. Dr. M. Thamm, Direktor d. Kaiser Wilhelms-Gymnasiums in Montabaur. Nr. 600.

Preußisches Staatsrecht von Dr. Fritz Stier-Somlo, Prof. an der Univ. Bonn. 2 Teile. Nr. 298, 299.

Psychiatrie, Forensische, von Professor Dr. W. Weygandt, Dir. der Irrenanstalt Friedrichsberg in Hamburg. 2 Bändchen. Nr. 410 und 411.

Psychologie und Logik zur Einführung in d. Philosophie v. Prof. Dr. Th. Elsenhans. Mit 13 Fig. Nr. 14.

Psychophysik, Grundriß der, v. Prof. Dr. G. F. Lipps in Zürich. Mit 3 Figuren. Nr. 98.

Pumpen, Druckwasser- und Druckluft-Anlagen. Ein kurzer Überblick von Dipl.-Ing. Rudolf Vogdt, Regierungsbaumeister a. D. in Aachen. Mit 87 Abbildungen. Nr. 290.

Quellenkunde d. deutschen Geschichte von Dr. Carl Jacob, Prof. an der Universität Tübingen. 1. Band. Nr. 279.

Radioaktivität von Dipl.-Ing. Wilh. Frommel. Mit 21 Abbildungen Nr. 317.

Rechnen, Das, in der Technik u. seine Hilfsmittel (Rechenschieber, Rechentafeln, Rechenmaschinen usw.) von Ing. Joh. Eug. Mayer in Freiburg i. Br. Mit 30 Abbild Nr. 405.

— **Kaufmännisches,** von Professor Richard Just, Oberlehrer an der Öffentlichen Handelslehranstalt der Dresdener Kaufmannschaft. I. II. III. Nr. 139, 140, 187.

Recht des Bürgerlichen Gesetzbuchs. Erstes Buch: Allg. Teil. I: Einleitung — Lehre v. d. Personen u. v. d. Sachen v. Dr. P. Oertmann, Prof. a. d. Univ. Erlangen. Nr. 447.

— — II: Erwerb u. Verlust, Geltendmachung u. Schutz der Rechte von Dr. Paul Oertmann, Professor an der Universität Erlangen. Nr. 448.

— Zweites Buch: Schuldrecht. I. Abteilung: Allgemeine Lehren von Dr. Paul Oertmann, Professor an der Universität Erlangen. Nr. 323.

— — II. Abt.: Die einzelnen Schuldverhältnisse v. Dr. Paul Oertmann, Prof. an der Universität Erlangen. Nr. 324.

— Drittes Buch: Sachenrecht von Dr. F. Kretzschmar, Oberlandesgerichtsrat in Dresden. I: Allgem. Lehren. Besitz und Eigentum. Nr. 480.

— — II: Begrenzte Rechte. Nr. 481.

— Viertes Buch: Familienrecht von Dr. Heinrich Titze, Professor an der Universität Göttingen. Nr. 305.

— Fünftes Buch: Erbrecht von Dr. Wilhelm von Blume, ord. Prof. der Rechte an der Universität Tübingen. I. Abteilung: Einleitung. — Die Grundlagen des Erbrechts. Nr 659.

— — II. Abteilung: Die Nachlaßbeteiligten. Mit 23 Figuren. Nr. 660.

Recht der Versicherungsunternehmungen, Das, von Regierungsrat a. D. Dr. jur. K. Leibl, erstem Direktor der Nürnberger Lebensversicherungsbank, früher Mitglied des Kaiserlichen Aufsichtsamts für Privatversicherung. Nr. 635.

Rechtsschutz, Der internationale gewerbliche, von F. Neuberg, Kaiserl. Regierungsrat, Mitglied d. Kaiserl. Patentamts zu Berlin. Nr. 271.

Rechtswissenschaft, Einführung in die, von Dr. Theodor Sternberg in Berlin. I: Methoden- und Quellenlehre. Nr. 169.

— — II: Das System. Nr. 170.

Redelehre, Deutsche, v. Hans Probst, Gymnasialprof. in Bamberg. Nr. 61.

Redeschrift siehe: Stenographie.

Reichsfinanzen, Die Entwicklung der, von Präsident Dr. R. van der Borght in Berlin. Nr. 427.

Religion, Die Entwicklung der christlichen, innerhalb des Neuen Testaments von Professor Dr. Lic. Carl Clemen Nr. 388.

Religion, Die, des Judentums im Zeitalter des Hellenismus u. der Römerherrschaft von Lic. Dr. W. Staerk (Neutestamentliche Zeitgeschichte II.) Mit einer Planskizze. Nr. 326.

Religionen der Naturvölker, Die, von Dr. Th. Achelis, Professor in Bremen. Nr. 449.

Religionswissenschaft, Abriß der vergleichenden, von Professor Dr. Th. Achelis in Bremen. Nr. 208.

Renaissance. Die Kultur der Renaissance. Gesittung, Forschung, Dichtung v. Dr. Robert F. Arnold, Prof. an der Universität Wien. Nr. 189.

Reptilien. Das Tierreich III: Reptilien und Amphibien. Von Dr. Franz Werner, Prof. a. d. Univers. Wien. Mit 48 Abb. Nr. 383.

Rheinprovinz, Landeskunde der, von Dr. B. Steinecke, Direktor d. Realgymnasiums in Essen. Mit 9 Abb., 3 Kärtchen und 1 Karte. Nr. 308.

Riechstoffe. Ätherische Öle und Riechstoffe von Dr. F. Rochussen in Miltitz. Mit 9 Abb. Nr. 446.

Roman. Geschichte des deutschen Romans von Dr. Hellm. Mielke. Nr. 229.

Romanische Sprachwissenschaft von Dr. Adolf Zauner, Prof. a. d. Univ. Graz. 2 Bände. Nr. 128, 250.

Römische Altertumskunde von Dr. Leo Bloch in Wien. Mit 8 Vollbildern. Nr. 45.

Römische Geschichte von Realgymnasial-Direktor Dr. Jul. Koch in Grunewald. 2 Bdchn. (I: Königszeit und Republik. II: Die Kaiserzeit bis zum Untergang des Weströmischen Reiches.) Nr. 19 u. 677.

Römische Literaturgeschichte von Dr. Herm Joachim in Hamburg. Nr. 52.

Römische und griechische Mythologie von Professor Dr. Hermann Steuding, Rektor des Gymnasiums in Schneeberg. Nr. 27.

Römische Rechtsgeschichte von Dr. Robert von Mayr, Prof. an der Deutschen Univers. Prag. 1. Buch: Die Zeit d. Volksrechtes. 1. Hälfte: Das öffentliche Recht. Nr. 577.

— — 2. Hälfte: Das Privatrecht. Nr. 578.

— 2. Buch: Die Zeit des Amts- und Verkehrsrechtes. 1. Hälfte: Das öffentliche Recht. Nr. 645.

— — 2. Hälfte: Das Privatrecht I. Nr. 646.

— — 2. Hälfte: Das Privatrecht II. Nr. 647.

Rußland. Russische Geschichte von Dr. Wilh. Reeb, Oberlehrer am Ostergymnasium in Mainz. Nr. 4.

— **Landeskunde des Europäischen Rußlands nebst Finnlands** von Professor Dr. A. Philippson in Halle a. S. Nr. 359.

Russisch-Deutsches Gesprächsbuch von Dr. Erich Berneker, Professor an der Universität München. Nr. 68.

Russische Grammatik von Dr. Erich Berneker, Professor an der Universität München. Nr. 66.

Russische Handelskorrespondenz von Dr. Theodor von Kawraysky in Leipzig. Nr. 315.

Russisches Lesebuch mit Glossar von Dr. Erich Berneker, Professor an der Universität München. Nr. 67.

Russische Literatur von Dr. Erich Boehme, Lektor a. d. Handelshochschule Berlin. I. Teil: Auswahl moderner Prosa u. Poesie mit ausführlichen Anmerkungen u. Akzentbezeichnung. Nr. 403.

— — II. Teil: Всеволодъ Гаршинъ, Разсказы. Mit Anmerkungen und Akzentbezeichnungen. Nr. 404.

Russische Literaturgeschichte von Dr. Georg Polonskij in München. Nr. 166.

Russisches Vokabelbuch, Kleines, von Dr. Erich Boehme, Lektor an der Handelshochschule Berlin. Nr. 475.

Sachenrecht. Recht d. Bürgerl. Gesetzbuches. Drittes Buch: Sachenrecht von Dr. F. Kretzschmar, Oberlandesgerichtsrat i. Dresden. **I:** Allgemeine Lehren. Besitz u. Eigentum,

— — **II:** Begrenzte Rechte. Nr. 480. 481.

Sachs, Hans. Ausgewählt u. erläut. v. Prof. Dr. Julius Sahr. Nr. 24.

Sachsen. Sächsische Geschichte v. Prof. Otto Kaemmel, Rektor d. Nikolaigymnasiums zu Leipzig. Nr. 100.

— **Landeskunde des Königreichs Sachsen** v. Dr. J. Zemmrich, Oberlehrer am Realgymnas. in Plauen. Mit 12 Abbildungen u. 1 Karte. Nr. 258.

Säugetiere. Das Tierreich I: Säugetiere von Oberstudienrat Prof. Dr. Kurt Lampert, Vorsteher des Kgl. Naturalienkabinetts in Stuttgart. Mit 15 Abbildungen. Nr. 282.

Schattenkonstruktionen von Professor J. Vonderlinn in Münster. Mit 114 Figuren. Nr. 236.

Schiffs- und Küstenartillerie bis zur Gegenwart, Die Entwicklung der, von Korvettenkapitän Huning. Mit Abbild. und Tabellen. Nr. 606.

Schleswig-Holstein. Landeskunde von Schleswig-Holstein, Helgoland u. der freien und Hansestadt Hamburg von Dr. Paul Hambruch, Abteilungsvorsteher am Museum für Völkerkunde in Hamburg. Mit Abb., Plänen, Profilen und 1 Karte in Lithographie. Nr. 563.

Schleusenbau. Kanal- u. Schleusenbau von Regierungsbaumeister Otto Rappold in Stuttgart. Mit 78 Abbildungen. Nr. 585.

Schmalspurbahnen (Klein-, Arbeits- u. Feldbahnen) v. Dipl.-Ing. Aug. Boshart in Nürnberg. Mit 99 Abbildungen. Nr. 524.

Schmarotzer und Schmarotzertum in der Tierwelt. Erste Einführung in die tierische Schmarotzerkunde von Dr. Franz v. Wagner, a. o. Prof. a. d. Univ. Graz. Mit 67 Abbildgn. Nr. 151.

Schreiner-Arbeiten. Tischler- (Schreiner-) Arbeiten I: Materialien, Handwerkszeuge, Maschinen, Einzelverbindungen, Fußböden, Fenster, Fensterladen, Treppen, Aborte von Prof. E. Viehweger, Architekt in Köln. Mit 628 Fig. auf 75 Tafeln. Nr. 502.

Schuldrecht. Recht des Bürgerl. Gesetzbuches. Zweites Buch: Schuldrecht. I. Abteilung: Allgemeine Lehren von Dr. Paul Oertmann, Prof. a.d. Univ. Erlangen. Nr. 323.

— — II. Abteilung: Die einzelnen Schuldverhältnisse von Dr. Paul Oertmann, Professor a. d. Universität Erlangen. Nr. 324.

Schule, die deutsche, im Auslande von Hans Amrhein, Seminar-Oberlehrer in Rheydt. Nr. 259.

Schulhaus. Die Baukunst des Schulhauses von Prof. Dr.-Ing. Ernst Vetterlein in Darmstadt. I: Das Schulhaus. Mit 38 Abbild. II: Die Schulräume — Die Nebenanlagen. Mit 31 Abbild. Nr. 443 und 444.

Schulpraxis. Methodik d. Volksschule von Dr. R. Seyfert, Seminardirektor in Zschopau. Nr. 50.

Schweiß- und Schneidverfahren, Das autogene, von Ingenieur Hans Niese in Kiel. Mit 30 Fig. Nr. 499.

Schweiz. Schweizerische Geschichte von Dr. K. Dändliker, Professor an der Universität Zürich. Nr. 188.

— **Landeskunde der Schweiz** von Prof. Dr. H. Walser in Bern. Mit 16 Abb. und 1 Karte. Nr. 398.

Schwimmanstalten. Öffentl. Bade- und Schwimmanstalten von Dr. Karl Wolff, Stadt-Oberbaurat in Hannover. Mit 50 Fig. Nr. 380.

Seemacht, Die, in der deutschen Geschichte von Wirkl. Admiralitätsrat Dr. Ernst von Halle, Professor an der Universität Berlin. Nr. 370.

Seerecht, Das deutsche, von Dr. Otto Brandis, Oberlandesgerichtsrat in Hamburg. I: Allgemeine Lehren: Personen und Sachen des Seerechts. Nr. 386.

— — **II:** Die einzelnen seerechtlichen Schuldverhältnisse: Verträge des Seerechts und außervertragliche Haftung. Nr. 387.

Seifenfabrikation, Die, die Seifenanalyse und d. Kerzenfabrikation v. Dr. Karl Braun in Berlin. (Die Fette u. Öle II.) Mit 25 Abbildgn. Nr. 336.

Semitische Sprachwissenschaft von Dr. C. Brockelmann, Professor an der Univers. Königsberg. Nr. 291.

Serbokroatische Grammatik von Dr. Vladimir Corović, Bibliothekar des bosn.-herzegow. Landesmuseums in Sarajevo (Bosnien). Nr. 638.

Silikate. Industrie der Silikate, der künstlichen Bausteine und des Mörtels von Dr. Gustav Rauter in Charlottenburg. **I:** Glas u. keramische Industrie. M. 12 Taf. Nr. 233.

— — **II:** Die Industrie der künstlichen Bausteine und des Mörtels. Mit 12 Tafeln. Nr. 234.

Simplicius Simplicissimus von Hans Jakob Christoffel v. Grimmelshausen. In Auswahl herausgeg. von Prof. Dr. F. Bobertag, Dozent an der Universität Breslau. Nr. 138.

Skandinavien, Landeskunde von, (Schweden, Norwegen u. Dänemark) von Heinrich Kerp, Kreisschulinspektor in Kreuzburg. Mit 11 Abb. und 1 Karte. Nr. 202.

Slavische Literaturgeschichte von Dr. Josef Karásek in Wien. **I:** Ältere Literatur bis zur Wiedergeburt. Nr. 277.

— — **II:** Das 19. Jahrh. Nr. 278.

Soziale Frage. Die Entwicklung der sozialen Frage von Professor Dr. Ferdin. Tönnies. Nr. 353.

Sozialversicherung von Prof. Dr. Alfred Manes in Berlin. Nr. 267.

Soziologie von Prof. Dr. Thomas Achelis in Bremen. Nr. 101.

Spalt- und Schleimpilze. Eine Einführung in ihre Kenntnis von Prof. Dr. Gustav Lindau, Kustos am Kgl. Botanischen Museum und Privatdozent der Botanik an der Universität Berlin. Mit 11 Abbildungen. Nr. 642.

Spanien. Spanische Geschichte von Dr. Gustav Diercks. Nr. 266.

— **Landeskunde der Iberischen Halbinsel** v. Dr. Fritz Regel, Prof. an der Univ. Würzburg. Mit 8 Kärtchen und 8 Abbild. im Text und 1 Karte in Farbendruck. Nr. 235.

Spanische Handelskorrespondenz von Dr. Alfredo Nadal de Mariezcurena. Nr. 295.

Spanische Literaturgeschichte v. Dr. Rud. Beer, Wien. I. II. Nr. 167, 168.

Speicher, Industrielle und gewerbliche Bauten (Speicher, Lagerhäuser u. Fabriken) v. Architekt Heinr. Salzmann in Düsseldorf. **II:** Speicher u. Lagerhäuser. Mit 123 Fig. Nr. 512.

Spinnerei. Textilindustrie I: Spinnerei und Zwirnerei von Prof. Max Gürtler, Geh. Regierungsrat im Königl. Landesgewerbeamt zu Berlin. Mit 39 Figuren. Nr. 184.

Spitzenfabrikation. Textilindustrie II: Weberei, Wirkerei, Posamentiererei, Spitzen- und Gardinenfabrikat. u. Filzfabrikation von Prof. Max Gürtler, Geh. Regierungsrat im Kgl. Landesgewerbeamt zu Berlin. Mit 29 Fig. Nr. 185.

Spruchdichtung. Walther von der Vogelweide mit Auswahl aus Minnesang und Spruchdichtung. Mit Anmerkgn. u. einem Wörterbuch v. Otto Güntter, Prof. a. d. Oberrealschule u. an der Technischen Hochschule in Stuttgart. Nr. 23.

Staatslehre, Allgemeine, von Dr. Hermann Rehm, Prof. a. d. Universität Straßburg i. E. Nr. 358.

Staatsrecht, Allgemeines, von Dr. Julius Hatschek, Prof. d. Rechte an der Universität Göttingen. 3 Bändchen. Nr. 415—417.

Staatsrecht, Preußisches, von Dr. Fritz Stier-Somlo, Prof. a. d. Universität Bonn. 2 Teile. Nr. 298, 299.

Stadt, Die deutsche, und ihre Verwaltung. Eine Einführung in die Kommunalpolitik der Gegenwart. Herausgegeben von Dr. Otto Most, Beigeordn. der Stadt Düsseldorf **I:** Verfassung und Verwaltung im allgemeinen; Finanzen u. Steuern; Bildungs- und Kunstpflege; Gesundheitspflege. Nr. 617

— — **II:** Wirtschafts- u. Sozialpolitik. Nr. 662.

— — **III:** Technik: Städtebau, Tief- u. Hochbau. Mit 48 Abbildungen. Nr. 663.

Stammeskunde, Deutsche, von Dr. Rudolf Much, a. o. Prof. a. d. Univ. Wien. M. 2 Kart. u. 2 Taf. Nr. 126.

Statik von W. Hauber, Dipl.-Ing. I. Teil: **Die Grundlehren der Statik starrer Körper.** Mit 82 Fig. Nr. 178.

— — II. Teil: **Angewandte Statik.** Mit 61 Figuren. Nr. 179.

—, **Graphische,** mit besond. Berücksichtig. der Einflußlinien von Kgl. Oberlehrer Dipl.-Ing. Otto Henkel in Rendsburg. 1. Teil. Mit 121 Fig. Nr. 603.

Steinhauerarbeiten. Maurer- und Steinhauerarbeiten von Prof. Dr. phil. und Dr.-Ing. Eduard Schmitt in Darmstadt. 3 Bändchen. Mit vielen Abbildungen. Nr. 419—421.

Stellwerke, Die mechanischen der Eisenbahnen, von E. Scheibner, Kgl. Oberbaurat a. D. in Berlin. I: Signale und deren Anordnung. Selbständige mechanische Stellwerke. Mit 38 Abbild. Nr. 674.

Stenographie. Geschichte der Stenographie von Dr. Arthur Mentz in Königsberg i. Pr. Nr. 501.

Stenographie n. d. System v. F. X. Gabelsberger von Dr. Albert Schramm, Landesamtsassessor in Dresden. Nr. 246.

— **Die Redeschrift des Gabelsbergerschen Systems** von Dr. Albert Schramm, Landesamtsassessor in Dresden. Nr. 368.

Stenographie. Lehrbuch d. Vereinfachten Deutschen Stenographie (Einig.-System Stolze-Schrey) nebst Schlüssel, Lesestücken u. einem Anhang von Professor Dr. Amsel, Oberlehrer des Kadettenkorps in Lichterfelde. Nr. 86.

— **Redeschrift.** Lehrbuch der Redeschrift d. Systems Stolze-Schrey nebst Kürzungsbeisp., Lesestücken, Schlüssel und einer Anleitung zur Steigerung der stenographischen Fertigkeit von Heinrich Dröse, amtl. bad. Landtagsstenograph in Karlsruhe (B.). Nr. 494.

Stereochemie von Dr. E. Wedekind, Prof. an der Universität Tübingen. Mit 34 Abbildungen. Nr. 201.

Stereometrie von Dr. R. Glaser in Stuttgart. Mit 66 Figuren. Nr. 97.

Sternsystem. Astronomie. Größe, Bewegung u. Entfernung d. Himmelskörper v. A. F. Möbius, neu bearb. v. Dr. Herm. Kobold, Prof. a. d. Universs. Kiel. II: Kometen, Meteore u. das Sternsystem. Mit 15 Fig. u. 2 Sternkarten. Nr. 529.

Steuersysteme des Auslandes, Die, v. Geh. Oberfinanzrat O. Schwarz in Berlin. Nr. 426.

Stilkunde v. Prof. Karl Otto Hartmann in Stuttgart. Mit 7 Vollbild. u. 195 Textillustrationen. Nr. 80.

Stöchiometrische Aufgabensammlung von Dr. Wilh. Bahrdt, Oberl. an d. Oberrealschule in Groß-Lichterfelde. Mit den Resultaten. Nr. 452.

Straßenbahnen von Dipl.-Ing. Aug. Boshart in Nürnberg. Mit 72 Abbildungen. Nr. 559.

Strategie von Löffler, Major im Kgl. Sächs. Kriegsmin. i. Dresd. Nr. 505.

Ströme und Spannungen in Starkstromnetzen v. Jos. Herzog, Dipl.-Elektroing. in Budapest u. Clarence Feldmann, Prof. d. Elektotechnik in Delft. Mit 68 Abb. Nr. 456.

Südamerika. Geschichte Südamerikas von Dr. Hermann Lufft. I: Das spanische Südamerika (Chile, Argentinien und die kleineren Staaten). Nr. 632.

— — II: Das portugiesische Südamerika (Brasilien). Nr. 672.

Südseegebiet. Die deutschen Kolonien II: Das Südseegebiet und Kiautschou v. Prof. Dr. K. Dove. M. 16 Taf. u. 1 lith. Karte. Nr. 520.

Südwestafrika. Die deutschen Kolonien. IV: Südwestafrika von Prof. Dr. K. Dove Mit 16 Tafeln und 1 lithogr. Karte. Nr. 637.

Talmud. Die Entstehung des Talmuds von Dr. S. Funk in Boskowitz. Nr. 479.

Talmudproben von Dr. S. Funk in Boskowitz. Nr. 583.

Technik. Das Rechnen in der Technik und seine Hilfsmittel (Rechenschieber, Rechentafeln, Rechenmaschinen usw.) von Ing. Joh. Eug. Mayer in Freiburg i. Br. Mit 30 Abbild. Nr. 405.

Technisch-Chemische Analyse von Dr. G. Lunge, Prof. a. d. Eidgenöss. Polytechn. Schule in Zürich. Mit 16 Abbildungen. Nr. 195.

Technische Tabellen und Formeln von Dr.-Ing. W. Müller, Dipl.-Ing. am Kgl. Materialprüfungsamt zu Groß-Lichterfelde. Mit 106 Figuren. Nr. 579.

Technisches Wörterbuch, enthaltend die wichtigsten Ausdrücke d. Maschinenbaues, Schiffbaues u. d. Elektrotechnik von Erich Krebs in Berlin. I. Teil: Dtsch.-Engl. Nr. 395.

— — II. Teil: Engl.-Dtsch. Nr. 396.

— — III. Teil: Dtsch.-Franz. Nr. 453.

— — IV. Teil: Franz.-Dtsch. Nr. 454.

Technologie, Allgemeine chemische, v. Dr. Gust. Rauter in Charlottenburg Nr. 113.

— **Mechanische,** v. Geh. Hofrat Prof. A. Lüdicke in Braunschweig. Nr. 340, 341.

Teerfarbstoffe, Die, mit bes. Berücksichtig. der synthetisch. Methoden v. Dr. Hans Bucherer, Prof. a. d. Kgl. Techn. Hochschule, Dresd. Nr. 214.

Telegraphenrecht v. Postinspektor Dr. jur. Alfred Wolcke in Bonn I: Einleitung. Geschichtliche Entwicklung. Die Stellung d. deutsch. Telegraphenwesens im öffentl. Rechte, allgemeiner Teil. Nr. 509.

— — II: Die Stellung d. deutsch. Telegraphenwesens im öffentl. Rechte, besonderer Teil. Das Telegraphen-Strafrecht. Rechtsverhältnis d. Telegraphie z. Publikum. Nr. 510.

Telegraphie, Die elektrische, v. Dr. Lud. Rellstab. Mit 19 Fig. Nr. 172.

Testament. Die Entstehung des Alten Testaments v. Lic. Dr. W. Staerk, Prof. a. d. Univ. Jena. Nr. 272.

— **Die Entstehung des Neuen Testaments** v. Prof. Lic. Dr. Carl Clemen in Bonn. Nr. 285.

Textilindustrie. I: Spinnerei und Zwirnerei v. Prof. Max Gürtler, Geh. Reg.-Rat im Kgl. Landesgewerbeamt, Berlin. M. 9 Fig. Nr. 184.

— **II: Weberei, Wirkerei, Posamentiererei, Spitzen- und Gardinenfabrikation und Filzfabrikation** v. Prof. M. Gürtler, Geh. Regierungsrat i. Kgl. Landesgewerbeamt zu Berlin. M. 29 Fig. Nr. 185.

— **III: Wäscherei, Bleicherei, Färberei und ihre Hilfsstoffe** von Dr. Wilh. Massot, Prof. a. d. Preuß. höheren Fachschule f. Textilindustr. in Krefeld. Mit 28 Fig. Nr. 186.

Textiltechnische Untersuchungsmethoden von Dr. Wilhelm Massot, Professor an der Färberei- u. Appreturschule Krefeld. I: Die Mikroskopie der Textilmaterialien. Mit 92 Figuren. Nr. 673.

Thermodynamik (Technische Wärmelehre) v. K. Walther u. M. Röttinger, Dipl.-Ing. M. 54 Fig. Nr. 242.

Thermodynamik (Technische Wärmelehre). **Die thermodynamik en Grundlagen der Wärmekraft- und Kältemaschinen** von M. Röttinger, Dipl.-Ing. in Mannheim. Nr. 2.

Thüringische Geschichte v. Dr. Ernst Devrient in Leipzig. Nr. 352.

Tierbiologie. Abriß der Biologie der Tiere v. Dr. Heinrich Simroth, Prof. a. d. Univ. Leipzig. I: Entstehung u. Weiterbildung der Tierwelt. — Beziehungen zur organ. Natur. Mit 34 Abbild. Nr. 131.

— — II: Beziehungen der Tiere zur organischen Natur. Mit 35 Abbild. Nr. 654.

Tiere, Entwicklungsgeschichte der, von Dr. Johs. Meisenheimer, Prof. der Zoologie a. d. Universität Jena. I: Furchung, Primitivanlagen, Larven, Formbildung, Embryonalhüllen. Mit 48 Fig. Nr. 378.

— — II: Organbildung. Mit 46 Figuren. Nr. 379.

Tiergeographie v. Dr. Arnold Jacobi, Professor der Zoologie a. d. Kgl. Forstakademie zu Tharandt. Mit 2 Karten. Nr. 218.

Tierkunde von Dr. Franz v. Wagner, Prof. a. d. Universität Graz. Mit 78 Abbildungen. Nr. 60.

Tierreich, Das, I: Säugetiere v. Oberstudienr. Prof. Dr. Kurt Lampert, Vorst. d. Kgl. Naturalienkabinetts in Stuttgart. M. 15 Abb. Nr. 282.

— **III: Reptilien und Amphibien** von Dr. Franz Werner, Prof. a. d. Univ. Wien. Mit 48 Abb. Nr. 383.

— **IV: Fische** von Prof. Dr. Max Rauther in Neapel. Nr. 356.

— **V: Insekten** von Dr. J. Groß in Neapel (Stazione Zoologica). Mit 56 Abbildungen. Nr. 594.

— **VI: Die wirbellosen Tiere** von Dr. Ludw. Böhmig, Prof. d. Zool. a. d. Univ. Graz. I: Urtiere, Schwämme, Nesseltiere, Rippenquallen und Würmer. Mit 74 Fig. Nr. 439.

Tierreich, Das, VI: Die wirbellosen Tiere von Dr. Ludwig Böhmig, Prof. d. Zool. a. d. Univ. Graz. II: Krebse, Spinnentiere, Tausendfüßer, Weichtiere, Moostierchen, Armfüßer, Stachelhäuter und Manteltiere. M. 97 Fig. Nr. 440.

Tierzuchtlehre, Allgemeine und spezielle, von Dr. Paul Rippert in Essen. Nr. 228.

Tischler- (Schreiner-) Arbeiten I: Materialien, Handwerkszeuge, Maschinen, Einzelverbindungen, Fußböden, Fenster, Fensterladen, Treppen, Aborte von Prof. E. Viehweger, Architekt in Köln. Mit 628 Figuren auf 75 Tafeln. Nr. 502.

Togo. Die deutschen Kolonien I: Togo und Kamerun von Prof. Dr. Karl Dove. Mit 16 Tafeln und einer lithographischen Karte. Nr. 441.

Toxikologische Chemie von Privatdozent Dr. E. Mannheim in Bonn. Mit 6 Abbildungen. Nr. 465.

Trigonometrie, Ebene und sphärische, von Prof. Dr. Gerh. Hessenberg in Breslau. Mit 70 Fig. Nr. 99.

Tropenhygiene v. Medizinalrat Prof. Dr. Nocht, Direktor des Instituts für Schiffs- und Tropenkrankheiten in Hamburg. Nr. 369.

Trust. Kartell und Trust von Dr. S. Tschierschky in Düsseldorf. Nr. 522.

Turnen, Das deutsche, v. Dr. Rudolf Gasch, Prof. a. König Georg-Gymn. in Dresden. Mit 87 Abb. Nr. 628.

Turnkunst, Geschichte der, von Dr. Rudolf Gasch, Prof. a. König Georg-Gymnasium in Dresden. Mit 17 Abbildungen. Nr. 504.

Ungarn. Landeskunde von Österreich-Ungarn von Dr. Alfred Grund, Prof. an der Universität Prag. Mit 10 Textillustr. u. 1 Karte. Nr. 244.

Ungarische Literatur, Geschichte der, von Prof. Dr. Ludwig Katona und Dr. Franz Szinnyei, beide an der Universität Budapest. Nr. 550.

Ungarische Sprachlehre v. Dr. Josef Szinnyei, o. ö. Prof. an der Universität Budapest. Nr. 595.

Unterrichtswesen. Geschichte d. deutschen Unterrichtswesens von Prof. Dr. Friedrich Seiler, Direktor des Kgl. Gymnasiums zu Luckau. I. Teil: Von Anfang an bis zum Ende d. 18. Jahrh. Nr. 275.

Unterrichtswesen. Geschichte d. deutschen Unterrichtswesens von Prof. Dr. Friedrich Seiler, Direktor des Königl. Gymnasiums zu Luckau. II. Teil: Vom Beginn d. 19. Jahrhunderts bis auf die Gegenwart. Nr. 276.

— **Das höhere und mittlere Unterrichtswesen in Deutschland** von Professor Dr. Jakob Wychgram, Schulrat in Lübeck. Nr. 644.

Urgeschichte der Menschheit von Dr. Moritz Hoernes, Professor an der Univ. Wien. Mit 85 Abb. Nr. 42.

Urheberrecht, Das, an Werken der Literatur und der Tonkunst, das Verlagsrecht und das Urheberrecht an Werken d. bildenden Künste u. Photographie v. Staatsanw. Dr. J. Schlittgen in Chemnitz. Nr. 361.

Urheberrecht, Das deutsche, an literarischen, künstlerischen u. gewerbl. Schöpfungen, mit besonderer Berücksichtigung der internationalen Verträge von Dr. Gustav Rauter, Patentanwalt in Charlottenburg. Nr. 263.

Urzeit. Kultur der Urzeit von Dr. Moritz Hoernes, o. ö. Prof. an der Univ. Wien. 3 Bändch. I: Steinzeit. Mit 40 Bildergrupp. Nr. 564.

— — **II:** Bronzezeit. Mit 36 Bildergruppen. Nr. 565.

— — **III:** Eisenzeit. Mit 35 Bildergruppen. Nr. 566.

Vektoranalysis von Dr. Siegfr. Valentiner, Prof. an der Bergakademie in Clausthal. Mit 16 Fig. Nr. 354.

Venezuela. Die Cordillerenstaaten von Dr. Wilhelm Sievers, Prof. an der Universität Gießen **II:** Ecuador, Colombia u. Venezuela. Mit 16 Tafeln und 1 lithogr. Karte. Nr. 653.

Veranschlagen, Das, im Hochbau. Kurzgefaßtes Handbuch üb. d. Wesen d. Kostenanschlags v. Architekt Emil Beutinger, Assistent an der Technischen Hochschule in Darmstadt. Mit vielen Fig. Nr. 385.

Vereinigte Staaten. Landeskunde der Vereinigten Staaten von Nordamerika von Professor Heinrich Fischer, Oberlehrer am Luisenstädt. Realgymnasium in Berlin. I. Teil: Mit 22 Karten und Figuren im Text und 14 Tafeln. Nr. 381.

Vereinigte Staaten. Landeskunde der Vereinigten Staaten von Nordamerika von Professor Heinrich Fischer, Oberlehrer am Luisenstädt. Realgymnasium i. Berlin. II. Teil: Mit 3 Karten im Text, 17 Tafeln u. 1 lith. Karte. Nr. 382.

Vergil. Die Gedichte des P. Vergilius Maro. In Auswahl mit einer Einleitung u. Anmerkungen herausgeg. von Dr. Julius Ziehen. I: Einleitung und Aeneis. Nr. 497.

Vermessungskunde von Dipl.-Ing. P. Werkmeister, Oberlehrer an der Kais. Techn. Schule in Straßburg i. E. I: Feldmessen und Nivellieren. Mit 146 Abb. Nr. 468.

— — **II:** Der Theodolit. Trigonometrische u. barometr. Höhenmessung. Tachymetrie. Mit 109 Abbildungen. Nr. 469.

Versicherungsmathematik von Dr. Alfred Loewy, Professor an der Universität Freiburg i. B. Nr. 180.

Versicherungsunternehmungen, Das Recht der, von Regierungsrat a. D. Dr. jur. K. Leibl, erstem Direktor der Nürnberger Lebensversicherungsbank, früher Mitglied des Kaiserlichen Aufsichtsamts für Privatversicherung. Nr. 635.

Versicherungswesen, Das, von Dr. iur. Paul Moldenhauer, Professor der Versicherungswissenschaft an der Handelshochschule Köln. I: Allgemeine Versicherungslehre. Nr. 262.

— — **II:** Die einzelnen Versicherungszweige. Nr. 636.

Völkerkunde v. Dr. Michael Haberlandt, k. u. k. Kustos d. ethnogr. Sammlung d. naturhist. Hofmuseums u. Privatdozent a. d. Univ. Wien. Mit 56 Abbild. Nr. 73.

Völkernamen. Länder- u. Völkernamen von Dr. Rudolf Kleinpaul in Leipzig. Nr. 478.

Volksbibliotheken (Bücher- u. Lesehallen), ihre Einrichtung u. Verwaltung v. Emil Jaeschke, Stadtbibliothekar in Elberfeld. Nr. 332.

Volkslied, Das deutsche, ausgewählt und erläutert von Prof. Dr. Jul. Sahr. 2 Bändchen. Nr. 25, 132

Volkswirtschaftslehre von Dr. Carl Johs. Fuchs, Professor an der Universität Tübingen. Nr. 133.

Volkswirtschaftspolitik v. Präsident Dr. R. van der Borght, Berlin. Nr. 177.

Waffen, Die blanken, und die Schutzwaffen, ihre Entwicklung von der Zeit der Landsknechte bis zur Gegenwart m. besonderer Berücksichtigung der Waffen in Deutschland, Österreich-Ungarn und Frankreich von W. Gohlke, Feuerwerks-Major a. D. in Berlin-Steglitz. Mit 115 Abbildungen. Nr. 631.

Wahrscheinlichkeitsrechnung von Dr. Franz Hack, Professor am Eberhard-Ludwigs-Gymnasium in Stuttgart. Mit 15 Fig. im Text. Nr. 508.

Waldeck. Landeskunde des Großherzogtums Hessen, der Provinz Hessen-Nassau und des Fürstentums Waldeck von Professor Dr. Georg Greim in Darmstadt. Mit 13 Abbildungen und 1 Karte. Nr. 376.

Waltharilied, Das, im Versmaße der Urschrift übersetzt u. erläutert von Prof. Dr. H. Althof, Oberlehrer am Realgymnas. in Weimar. Nr. 46.

Walther von der Vogelweide, mit Auswahl a. Minnesang u. Spruchdichtung. Mit Anmerkgn. u. einem Wörterbuch v. Otto Güntter, Prof. a. d. Oberrealschule und an der Techn. Hochsch. in Stuttgart. Nr. 23.

Walzwerke. Die, Einrichtung und Betrieb. Von Dipl.-Ing. A. Holverscheid, Oberlehrer a. d. Kgl. Maschinenbau- u. Hüttenschule in Duisburg. Mit 151 Abbild. Nr. 580.

Warenhäuser. Geschäfts- u. Warenhäuser von Hans Schliepmann, Königl. Baurat in Berlin. I: Vom Laden zum „Grand Magasin". Mit 23 Abbildungen. Nr. 655.

— — **II:** Die weitere Entwickelung der Kaufhäuser. Mit 39 Abbildungen. Nr. 656.

Warenkunde von Dr. Karl Hassack, Prof. u. Leiter der k. k. Handelsakademie in Graz. I. Teil: Unorganische Waren. M. 40 Abb. Nr. 222.

— — **II.** Teil: Organische Waren. Mit 36 Abbildungen. Nr. 223.

Warenzeichenrecht, Das. Nach dem Gesetz z. Schutz d. Warenbezeichnungen v. 12. Mai 1894. Von Reg.-Rat J. Neuberg, Mitglied des Kais. Patentamts zu Berlin. Nr. 360.

Wärme. Theoretische Physik II. T.: Licht u. Wärme. Von Dr. Gustav Jäger, Prof. a. d. Techn. Hochschule Wien. Mit 47 Abbildgn. Nr. 77.

Wärmekraftmaschinen. Die thermodynamischen Grundlagen der Wärmekraft- u. Kältemaschinen von M. Röttinger, Diplom-Ing. in Mannheim. Mit 73 Figuren. Nr. 2.

Wärmelehre, Technische, (Thermodynamik) v. K. Walther u. M. Röttinger, Dipl.-Ing. Mit 54 Figuren. Nr. 242.

Wäscherei. Textilindustrie III: Wäscherei, Bleicherei, Färberei und ihre Hilfsstoffe von Dr. Wilh. Massot, Prof. an der Preuß. höh. Fachschule für Textilindustrie in Krefeld. Mit 28 Figuren. Nr. 186.

Wasser, Das, und seine Verwendung in Industrie und Gewerbe v. Dr. Ernst Leher, Dipl.-Ing. in Saalfeld. Mit 15 Abbildungen. Nr. 261.

Wasser und Abwässer. Ihre Zusammensetzung, Beurteilung u. Untersuchung v. Prof. Dr. Emil Haselhoff, Vorst. d. landwirtsch. Versuchsstation in Marburg in Hessen. Nr. 473.

Wasserinstallationen. Gas- und Wasserinstallationen mit Einschluß der Abortanlagen v. Prof. Dr. phil. u. Dr.-Ing. Eduard Schmitt in Darmstadt. Mit 119 Abbild. Nr. 412.

Wasserkraftanlagen von Th. Rümelin, Regierungsbaumeister a. D., Oberingenieur in Dresden. **I:** Beschreibung. Mit 66 Figuren. Nr. 665.

— — **II:** Gewinnung der Wasserkraft. Mit 35 Figuren. Nr. 666.

— — **III:** Bau und Betrieb. Mit 56 Figuren. Nr. 667.

Wasserturbinen, Die, von Dipl.-Ing. P. Holl in Berlin. **I:** Allgemeines. Die Freistrahlturbinen. Mit 113 Abbildungen. Nr. 541.

— — **II:** Die Überdruckturbinen. Die Wasserkraftanlagen. Mit 102 Abbildungen. Nr. 542.

Wasserversorgung der Ortschaften v. Dr.-Ing. Robert Weyrauch, Prof. an der Kgl. Technischen Hochschule Stuttgart. Mit 85 Fig. Nr. 5.

Weberei. Textilindustrie II: Weberei, Wirkerei, Posamentierei, Spitzen- u. Gardinenfabrikation und Filzfabrikation von Prof. Max Gürtler, Geh. Regierungsrat im Königl. Landesgewerbeamt zu Berlin. Mit 29 Figuren. Nr. 185.

Wechselstromerzeuger von Ing. Karl Pichelmayer, Prof. an der k. k. Technischen Hochschule in Wien. Mit 40 Figuren. Nr. 547.

Wechselwesen, Das, v. Rechtsanw. Dr. Rudolf Mothes in Leipzig. Nr. 103.

Wehrverfassung, Deutsche, von Geh. Kriegsrat Karl Endres, vortr. Rat i. Kriegsminist. i. München. Nr. 401.

Werkzeugmaschinen für Holzbearbeitung, Die, von Ing. Professor Hermann Wilda in Bremen. Mit 125 Abbildungen. Nr. 582.

Werkzeugmaschinen für Metallbearbeitung, Die, von Ing. Prof. Hermann Wilda in Bremen. **I:** Die Mechanismen der Werkzeugmaschinen. Die Drehbänke. Die Fräsmaschinen. Mit 319 Abb. Nr. 561.

— — **II:** Die Bohr- und Schleifmaschinen. Die Hobel-, Shaping- u. Stoßmaschinen. Die Sägen u. Scheren. Antrieb u. Kraftbedarf. Mit 206 Abbild. Nr. 562.

Westpreußen. Landeskunde der Provinz Westpreußen von Fritz Braun, Oberlehrer am Kgl. Gymnasium in Graudenz. Mit 16 Tafeln, 7 Textkarten u. 1 lith. Karte. Nr. 570.

Wettbewerb, Der unlautere, von Rechtsanwalt Dr. Martin Wassermann in Hamburg. **I:** Generalklausel, Reklameauswüchse, Ausverkaufswesen, Angestelltenbestechung. Nr. 339.

— — **II:** Kreditschädigung, Firmen- und Namenmißbrauch, Verrat von Geheimnissen, Ausländerschutz. Nr. 535.

Wirbellose Tiere. Das Tierreich VI: Die wirbellosen Tiere von Dr. Ludwig Böhmig, Prof. d. Zoologie an der Univ. Graz. **I:** Urtiere, Schwämme, Nesseltiere, Rippenquallen u. Würmer. Mit 74 Fig. Nr. 439.

— — **II:** Krebse, Spinnentiere, Tausendfüßer, Weichtiere, Moostierchen, Armfüßer, Stachelhäuter u. Manteltiere. Mit 97 Fig. Nr. 440.

Wirkerei. Textilindustrie II: Weberei, Wirkerei, Posamentiererei, Spitzen- u. Gardinenfabrikation und Filzfabrikation von Prof. Max Gürtler, Geh. Regierungsrat im Königl. Landesgewerbeamt zu Berlin. Mit 29 Figuren. Nr. 185.

Wirtschaftlichen Verbände, Die, v. Dr. Leo Müffelmann in Rostock. Nr. 586.

Wirtschaftspflege. Kommunale Wirtschaftspflege von Dr. Alfons Rieß, Magistratsass. in Berlin. Nr. 534.

Wohnungsfrage, Die, v. Dr. L. Pohle, Prof. der Staatswissenschaften zu Frankfurt a. M. **I:** Das Wohnungswesen in der modernen Stadt. Nr. 495.

— — **II:** Die städtische Wohnungs- und Bodenpolitik. Nr. 496.

Wolfram von Eschenbach. Hartmann v. Aue, Wolfram v. Eschenbach und Gottfried von Straßburg. Auswahl aus dem höf. Epos mit Anmerkungen und Wörterbuch von Dr. K. Marold, Prof. am Königl. Friedrichskollegium zu Königsberg i. Pr. Nr. 22.

Wörterbuch nach der neuen deutschen Rechtschreibung von Dr. Heinrich Klenz. Nr. 200.

— **Deutsches,** von Dr. Richard Loewe in Berlin. Nr. 64.

— **Technisches,** enthaltend die wichtigsten Ausdrücke des Maschinenbaues, Schiffbaues und der Elektrotechnik von Erich Krebs in Berlin. I. Teil: Deutsch-Englisch. Nr. 395.

— — II. Teil: Engl.-Dtsch. Nr. 396.

— — III. Teil: Dtsch.-Franz. Nr. 453.

— — IV. Teil: Franz.-Dtsch. Nr. 454.

Württemberg. Württembergische Geschichte v. Dr. Karl Weller, Prof. am Karlsgymnasium in Stuttgart. Nr. 462.

Württemberg. Landeskunde des Königreichs Württemberg von Dr. K. Hassert, Professor der Geographie an der Handelshochschule in Köln. Mit 16 Vollbildern u. 1 Karte. Nr. 157.

Zeichenschule von Prof. K. Kimmich in Ulm. Mit 18 Tafeln in Ton-, Farben- und Golddruck und 200 Voll- und Textbildern. Nr. 39.

Zeichnen, Geometrisches, von H. Becker, Architekt und Lehrer an der Baugewerkschule in Magdeburg, neu bearbeitet von Prof. J. Vonderlinn, Direktor der königl. Baugewerkschule zu Münster. Mit 290 Fig. u. 23 Taf. im Text. Nr. 58.

Zeitungswesen, Das deutsche, von Dr. R. Brunhuber, Köln a. Rh. Nr. 400.

Zeitungswesen, Das moderne, (Syst. d. Zeitungslehre) von Dr. Robert Brunhuber in Köln a. Rh. Nr. 320.

Zeitungswesen, Allgemeine Geschichte des, von Dr. Ludwig Salomon in Jena. Nr. 351.

Zellenlehre und Anatomie der Pflanzen von Prof. Dr. H. Miehe in Leipzig. Mit 79 Abbild. Nr. 556.

Zentral-Perspektive von Architekt Hans Freyberger, neu bearbeitet von Professor J. Vonderlinn, Direktor der Königl. Baugewerkschule in Münster i. Westf. Mit 132 Fig. Nr. 57.

Zimmerarbeiten von Carl Opitz, Oberlehrer an der Kais. Techn. Schule in Straßburg i. E. **I:** Allgemeines, Balkenlagen, Zwischendecken und Deckenbildungen, hölz. Fußböden, Fachwerkswände, Hänge- und Sprengwerke. Mit 169 Abbildungen. Nr. 489.

— — **II:** Dächer, Wandbekleidungen, Simsschalungen, Block-, Bohlen- und Bretterwände, Zäune, Türen, Tore, Tribünen und Baugerüste. Mit 167 Abbildungen. Nr. 490.

Zivilprozeßrecht, Deutsches, von Prof. Dr. Wilhelm Kisch in Straßburg i. E. 3 Bände. Nr 428—430.

Zoologie, Geschichte der, von Prof. Dr. Rud. Burckhardt. Nr. 357.

Zündwaren von Direktor Dr. Alfons Bujard, Vorst. des Städt. Chem. Laboratoriums Stuttgart. Nr. 109.

Zwangsversteigerung, Die, und die Zwangsverwaltung von Dr. F. Kretzschmar, Oberlandesgerichtsrat in Dresden. Nr. 523.

Zwirnerei. Textilindustrie I: Spinnerei und Zwirnerei von Prof. Max Gürtler, Geh. Regierungsrat im Königlichen Landesgewerbeamt zu Berlin. Mit 39 Fig. Nr. 184.

Weitere Bände sind in Vorbereitung.

In unſerm Verlag erſchien ſoeben:

Rußlands Kultur und Volkswirtſchaft

Aufſätze und Vorträge im Auftrage der Vereinigung für ſtaatswiſſenſchaftliche Fortbildung zu Berlin

herausgegeben von **Max Sering**

Steif geheftet, Preis Mark 7.20

Inhalt:

Die religiöſen Grundlagen der ruſſiſchen Kultur. Von Prof. Dr. Holl.
Die Bedeutung der neueren ruſſiſchen Literatur. Von Prof. Dr. Brückner.
Die Grundzüge des ruſſiſchen Rechts. Von Prof. Dr. Neubecker.
Die innere Entwicklung Rußlands ſeit 1905. Von Prof. Dr. Hoetzſch.

Die wirtſchaftsgeographiſchen Grundlagen der ruſſiſchen Volkswirtſchaft. Von Prof. Dr. Ballod.
Die Durchführung der ruſſiſchen Agrarreform. Von Prof. Dr. Auhagen.
Die gegenwärtige ruſſiſche Agrargeſetzgebung und ihre Durchführung in der Praxis. Von A. Koefoed.
Ruſſiſche Induſtrie. Von Dr. Otto Goebel.
Die Petersburger Induſtrie. Von Woſſidlo.
Die ruſſiſchen Finanzen. Von Prof. Dr. Wilkow.
Rußlands Stellung in der Weltwirtſchaft. Von Profeſſor Dr. Wiedenfeld.

In unſerm Verlag erſchien ſoeben:

Geſchichte der Aufteilung und Koloniſation Afrikas ſeit dem Zeitalter der Entdeckungen

Erſter Band: 1415—1870

Von Dr. **Paul Darmſtädter**
Profeſſor an der Univerſität Göttingen

Broſchiert M. 7.50, gebunden M. 9.50

Das Buch beabſichtigt, in kurzen Zügen, durchweg an der Hand der Quellen, einen Überblick über die Geſchichte der Aufteilung und Koloniſation Afrikas, vom Zeitalter der Entdeckungen bis in unſere Tage zu geben. Wie der Titel andeutet, iſt die Aufgabe eine doppelte: es ſoll die Aufteilung des Erdteils geſchildert werden, ein Vorgang, der ſich zum großen Teil in Europa abgeſpielt hat und ein wichtiges Kapitel der Weltgeſchichte der neueren Zeit bildet; es ſoll dabei gezeigt werden, wie die Wertſchätzung Afrikas in der Meinung der europäiſchen Völker jeweils eine verſchiedene geweſen iſt, natürlich unter dem Einfluß der herrſchenden kolonialpolitiſchen Anſchauungen, und wie dadurch der mehr oder minder raſche Gang der Aufteilung beſtimmt wurde. Dann aber ſoll auch die Koloniſation, die Verwaltung und Ausnutzung der von den europäiſchen Nationen in Beſitz genommenen Gebiete dargeſtellt und gezeigt werden, welche Bedeutung die afrikaniſchen Kolonien für die europäiſchen Völker gewonnen haben.

Der vorliegende erſte Band behandelt die Epoche der portugieſiſchen Vorherrſchaft (15. und 16. Jahrhundert), die Geſchichte Afrikas in der Zeit des Sklavenhandels (17. und 18. Jahrhundert), und ausführlicher den Zeitraum vom Ende des 18. Jahrhunderts bis 1870, in dem namentlich die Darſtellung der ägyptiſchen Expedition Napoleons ſowie die Geſchichte Algeriens und Südafrikas Intereſſe erwecken werden. In einem zweiten Bande ſoll die Geſchichte der Aufteilung und Koloniſation Afrikas bis in die unmittelbare Gegenwart fortgeführt werden. Ein beträchtlicher und nicht unwichtiger Teil der Geſchichte der neueſten Zeit — es ſei nur an Tunis und Ägypten, Tripolis und Marokko, die Gründung des Kongoſtaats und der deutſchen Kolonien, den Burenkrieg und die Einigung Südafrikas erinnert — wird in dem Buche zur Darſtellung gelangen, das ebenſo dem Kolonialpolitiker wie dem Hiſtoriker zu dienen beſtimmt iſt.

G. J. Göschen'sche Verlagshandlung G. m. b. H. Berlin W 35 und Leipzig

In unserm Verlag erschien ferner:

Historik

Ein Organon geschichtlichen Denkens u. Forschens

Von

Dr. Ludwig Rieß
Privatdozent an der Universität Berlin

Erster Band

25 Bogen gr. 8°. Broschiert M. 7.50, in Halbfranz geb. M. 9.50

Die Aufgabe der „Historik" ist von Wilhelm von Humboldt und von Johann Gustav Droysen am klarsten erfaßt worden. Sie muß die produktive Ausprägung der allgemeinen Gedanken sein, die in den mustergültigen geschichtlichen Betrachtungen übereinstimmend als Ausgangspunkt oder Zielpunkt der Forschung unmittelbar vorausgesetzt werden. Es handelt sich dabei nicht um die methodischen Kunstgriffe der Heuristik, Kritik und Interpretation, sondern um das Eindringen in den Kern aller menschlichen Beziehungen und in die Wirksamkeit der Kräfte, auf denen die Abwandlungen der historischen Begebenheiten beruhen. Dieses Element der Wirklichkeit geistig zu durchdringen ist die Aufgabe, die hier zum ersten Male zu lösen versucht wird. So gestaltet sich die Darstellung zu einer durch scharfe Begriffsbestimmungen und anschauliche Beispiele auf der Höhe wahrer Wissenschaft gehaltenen Enzyklopädie der Grundüberzeugungen der Geschichts- und Menschenkenner.

Roßberg'sche Buchdruckerei, Leipzig

COLUMBIA UNIVERSITY LIBRARIES

This book is due on the date indicated below, or at the expiration of a definite period after the date of borrowing, as provided by the library rules or by special arrangement with the Librarian in charge.

DATE BORROWED	DATE DUE	DATE BORROWED	DATE DUE

C28 (1149) 100M

943 K9634 v.1

COLUMBIA UNIVERSITY
0032204450

GJG
17
85

VOLUME 2

Sammlung Göschen

Deutsche Geschichte

II

Zeitalter der Reformation
und der Religionskriege

Von

Prof. Dr. F. Kurze

[illegible]

Göschen

Unser heutiges Wissen
in kurzen klaren,
allgemeinverständlichen
Einzeldarstellungen

Jede Nummer in Leinwand gebunden **90 Pf.**

G. J. Göschen'sche Verlagshandlung
G. m. b. H. Berlin W. 35 und Leipzig

Zweck und Ziel der „Sammlung Göschen" ist, in Einzeldarstellungen eine klare, leichtverständliche und übersichtliche Einführung in sämtliche Gebiete der Wissenschaft und Technik zu geben; in engem Rahmen, auf streng wissenschaftlicher Grundlage und unter Berücksichtigung des neuesten Standes der Forschung bearbeitet, soll jedes Bändchen zuverlässige Belehrung bieten. Jedes einzelne Gebiet ist in sich geschlossen dargestellt, aber dennoch stehen alle Bändchen in innerem Zusammenhange miteinander, so daß das Ganze, wenn es vollendet vorliegt, eine einheitliche, systematische Darstellung unseres gesamten Wissens bilden dürfte.

Ein ausführliches Verzeichnis der bisher erschienenen Nummern befindet sich am Schluß dieses Bändchens

Geschichtliche Bibliothek

aus der Sammlung Göschen

Jedes Bändchen in Leinwand gebunden 90 **Pfennige**

Einleitung in die Geschichtswissenschaft von Prof. Dr. Ernst Bernheim. Nr. 270.

Urgeschichte der Menschheit von Prof. Dr. Moritz Hoernes. Mit 53 Abbildungen. Nr. 42.

Kultur der Urzeit von Prof. Dr. Moritz Hoernes. 3 Bändchen. Mit 111 Bildergruppen. Nr. 564—566.

Geschichte des alten Morgenlandes von Prof. Dr. Fr. Hommel. Mit 9 Voll- und Textbildern und 1 Karte. Nr. 43.

Geschichte Israels bis auf die griech. Zeit von Lic. Dr. Benzinger. Nr. 231.

Neutestamentliche Zeitgeschichte von Lic. Dr. W. Staerk, Professor an der Universität Jena. I: Der historische und kulturgeschichtliche Hintergrund des Urchristentums. Mit 3 Karten. Nr. 325.

Archäologie von Prof. Dr. Friedrich Koepp. 3 Bändchen. Mit 21 Abbildungen im Text und 40 Tafeln. Nr. 538/40.

Griechische Geschichte von Prof. Dr. Heinrich Swoboda. Nr. 49.

Griechische Altertumskunde von Prof. Dr. Rich. Maisch, neubearbeitet von Rektor Dr. Franz Pohlhammer. Mit 9 Vollbildern. Nr. 16.

Römische Geschichte von Realgymnasialdirektor Dr. Julius Koch. Nr. 19.

Römische Altertumskunde von Dr. Leo Bloch. Mit 8 Vollbild. Nr. 45.

Geschichte des Byzantinischen Reiches von Dr. K. Roth. Nr. 190.

Deutsche Geschichte I: Mittelalter (bis 1519) v. Prof. Dr. F. Kurze. Nr. 33.

Dasselbe. II: Zeitalter der Reformation und der Religionskriege (1500—1648) von Prof. Dr. F. Kurze. Nr. 34.

Dasselbe. III: Vom Westfälischen Frieden bis zur Auflösung des alten Reichs (1648—1806) von Prof. Dr. F. Kurze. Nr. 35.

Die deutschen Altertümer von Dr. Franz Fuhse. Mit 70 Abb. Nr. 124.

Abriß der Burgenkunde v. Hofrat Dr. Otto Piper. Mit 30 Abb. Nr. 119.

Deutsche Kulturgeschichte von Dr. Reinh. Günther. Nr. 56.

Deutsche Stammeskunde von Prof. Dr. Rudolf Much. Mit 2 Karten und 2 Tafeln. Nr. 126.

Deutschland in römischer Zeit von Dr. Franz Cramer, Provinzialschulrat zu Münster i. W. Mit 23 Abbildungen. Nr. 633.

Deutsches Leben im 12. u. 13. Jahrhundert. Realkommentar zu den Volks- und Kunstepen und zum Minnesang. I: Öffentliches Leben. Von Prof. Dr. Jul. Dieffenbacher. Mit Abbildungen. Nr. 93.

Dasselbe. II: Privatleben. Mit Abbildungen. Nr. 328.

Quellenkunde der Deutschen Geschichte von Prof. Dr. Carl Jacob. 1. Band. Nr. 279.

Wenden!

Österreichische Geschichte von Prof. Dr. Franz von Krones, neubearbeitet von Prof. Dr. Karl Uhlirz. Bd. 1 u. 2 (Bd. 3 ist in Vorbereitung). Nr. 104, 105.

Englische Geschichte von Professor L. Gerber. Nr. 375.

Französische Geschichte von Prof. Dr. R. Sternfeld. Nr. 85.

Russische Geschichte von Oberlehrer Dr. Wilhelm Reeb. Nr. 4.

Polnische Geschichte von Dr. Clemens Brandenburger. Nr. 338.

Portugiesische Geschichte von Dr. Gustav Diercks in Berlin-Steglitz. Nr. 622.

Spanische Geschichte von Dr. Gust. Diercks. Nr. 266.

Geschichte Südamerikas I: Das spanische Südamerika (Chile, Argentinien und die kleinen Staaten) von Dr. Hermann Lufft. Nr. 632.

Schweizerische Geschichte von Prof. Dr. K. Dändliker. Nr. 188.

Geschichte der christlichen Balkanstaaten v. Dr. K. Roth. Nr. 331.

Geschichte des brandenburgisch-preußischen Staates von Prof. Dr. phil. et jur. Melchior Thamm, Direktor des Kaiser Wilhelms-Gymnasiums zu Montabaur. Nr. 600.

Mecklenburgische Geschichte von Otto Vitense, Oberlehrer am Gymnasium in Neubrandenburg. Nr. 610.

Bayerische Geschichte von Dr. Hans Ockel. Nr. 160.

Geschichte Frankens von Dr. Christian Meyer. Nr. 434.

Sächsische Geschichte von Prof. Otto Kaemmel. Nr. 100.

Thüringische Geschichte von Dr. Ernst Devrient. Nr. 352.

Badische Geschichte von Prof. Dr. Karl Brunner. Nr. 230.

Württembergische Geschichte von Prof. Dr. Karl Weller. Nr. 462.

Geschichte Lothringens v. Geh. Reg.-R. Dr. Herm. Derichsweiler. Nr. 6.

Die Kultur der Renaissance. Gesittung, Forschung, Dichtung von Dr. Robert F. Arnold. Nr. 189.

Geschichte des 19. Jahrhunderts von Prof. Oskar Jäger. 2 Bde. Nr. 216, 217.

Kolonialgeschichte von Prof. Dr. Dietrich Schäfer. Nr. 156.

Die Seemacht in der deutschen Geschichte von Wirkl. Admiralitätsrat Prof. Dr. Ernst von Halle. Nr. 370.

Sammlung Göschen

Deutsche Geschichte

II

Zeitalter der Reformation und der Religionskriege

(1517 bis 1648)

Von

Prof. Dr. F. Kurze

Zweite, verbesserte Auflage

Berlin und Leipzig
G. J. Göschen'sche Verlagshandlung G. m. b. H.
1912

943
K 9634
v. 2

Literatur.

Hauptsächlich sind benutzt:

Bibliothek deutscher Geschichte, herausgegeben von H. v. Zwiedineck-Südenhorst:

G. Egelhaaf, Deutsche Geschichte im sechzehnten Jahrhundert bis zum Augsburger Religionsfrieden (Zeitalter der Reformation). 2 Bde. 1889—1892.

M. Ritter, Deutsche Geschichte im Zeitalter der Gegenreformation und des Dreißigjährigen Krieges (1555—1648). 3 Bde. 1889, 1892, 1908.

Handbuch der deutschen Geschichte, herausgegeben von B. Gebhardt, II. Bd. 1892. 4. Aufl. von F. Hirsch 1910.

Außerdem sind besonders beachtenswert:

L. Ranke, Deutsche Geschichte im Zeitalter der Reformation. 6 Bde. 1839—1847. 6. Aufl. 1882 (Werke 1—6).

— Zur deutschen Geschichte (Vom Religionsfrieden bis zum Dreißigjährigen Kriege). 1868. 3. Aufl. 1888 (Werke 7).

— Geschichte Wallensteins. 1869. 4. Aufl. 1880 (Werke 23).

— Die römischen Päpste in den letzten vier Jahrhunderten. 3 Bde. 1834—1836. 11. Aufl. 1909 (Werke 37—39).

Allgemeine Geschichte in Einzeldarstellungen, herausgegeben von W. Oncken:

III. 1. Fr. v. Bezold, Geschichte der deutschen Reformation. 1890.
2. M. Philippson, Westeuropa im Zeitalter Philipps II. 1882.
3. a) G. Droysen, Geschichte der Gegenreformation. 1893.
b) G. Winter, Geschichte des Dreißigjährigen Krieges 1893.

L. Häusser, Geschichte des Zeitalters der Reformation (1517—1648), herausgeg. von W. Oncken. 1868. 3. Aufl. 1903.

K. Lamprecht, Deutsche Geschichte. Bd. V. 1894.

G. Freytag, Bilder aus der deutschen Vergangenheit IIb (1500 bis 1600) und III (1600—1700). 26. Aufl. 1904. Neuer Abdruck.

G. Steinhausen, Geschichte der deutschen Kultur. 1894.

K. Kretschmar, Historische Geographie von Mitteleuropa. 1904.

Lesenswert sind auch die folgenden Darstellungen von katholischer Seite:

J. Janssen, Geschichte des deutschen Volkes seit dem Ausgange des Mittelalters. 8 Bde. 1878—1894. 17. u. 18. Aufl. Neu herausgegeben von L. Pastor 1897—1903.

L. Pastor, Geschichte der Päpste seit Ausgang des Mittelalters, bisher 5 Bde. (—1549). 1904—1909. (Der sechste Band soll bis 1565 reichen.)

Druck der Reißberg'schen Buchdruckerei in Leipzig.

41516C MAR 3 1950 MCS

Inhaltsübersicht.

Seite

I. Das Zeitalter der Reformation in Deutschland (1517—1556) . . . . . 5—63

1. Kapitel. Der Beginn der Reformation (1517—1520) . . . . . 5—16

§ 1. Kirchliche Zustände vor der Reformation . . . . . 5— 8
§ 2. Der Ablaßstreit . . . . . 8—13
§ 3. Luthers Trennung von der Kirche (1518—1520) . . 13—16

2. Kapitel. Die Begründung der evangelischen Landeskirche (1521—1532) . . . . . 16—42

§ 4. Spanien, Frankreich, England u. die Kaiserwahl v. 1519 16—25
§ 5. Der Reichstag zu Worms und die auswärtigen Kriege bis 1530 . . . . . 25—30
§ 6. Fortgang der religiösen Bewegung in Deutschland. Revolutionäre Ausschreitungen (1521—1525) . . . . 30—37
§ 7. Begründung der evangelischen Kirche (1525—1532) . 37—42

3. Kapitel. Der Kampf um die Anerkennung der evangelischen Kirche (1532—1556) . . . . . 43—60

§ 8. Fortschritte der Reformation unter dem Schutze des Schmalkaldischen Bundes (1532—1543) . . . . . 43—50
§ 9. Untätiges Zuwarten und Niederlage des Schmalkaldischen Bundes (1543—1547) . . . . . 50—55
§ 10. Rückschlag und Ausgleich (1548—1556) . . . . . 55—60

§ 11. Wissenschaft und Kunst im Reformationszeitalter. Geschichtsquellen . . . . . 60—63

II. Das Zeitalter der Gegenreformation und des Dreißigjährigen Krieges (1556—1648) . . . . 64—128

1. Kapitel. Der Beginn der Gegenreformation unter Ferdinand I. (1556—1564) . . . . . 64—75

§ 12. Kaiser Ferdinand I. Die Reichsverfassung . . . . 64—69
§ 13. Äußeres Wachstum, innere Spaltung des Protestantismus . . . . . 69—73
§ 14. Das Konzil von Trient und die Jesuiten . . . . 73—75

Seite

2. Kapitel. Die Herstellung des politischen Gleichgewichtes in Europa und in Deutschland . . 76—95

§ 15. Der Zusammenbruch der spanischen Übermacht unter König Philipp II. (1556—1598) . . . . . 76—84
§ 16. Kaiser Maximilian II. (1564—1576) . . . . . 84—90
§ 17. Deutschland am Ende des sechzehnten Jahrhunderts (1576—1600) . . . . . 90—95

3. Kapitel. Entstehung und Verlauf des Dreißigjährigen Krieges . . . . . 96—122

§ 18. Das Herannahen des großen Krieges (1600—1618) 96—100
§ 19. Der Krieg in Böhmen und der Pfalz (1618—1623) 100—106
§ 20. Der Krieg gegen Dänemark und seine Verbündeten (1624—1629) . . . . . 106—111
§ 21. Der Krieg gegen Schweden und Sachsen (1630—1635) 111—117
§ 22. Der Krieg gegen Schweden u. Franzosen (1635—1648) und der Westfälische Friede . . . . . 117—122

§ 23. Kulturfortschritte. Geschichtsquellen . . . . . 122—128

Anhang. Geschichtliche Entwicklung der wichtigeren deutschen Reichsstände bis 1648 . . . . . 129—170

1. Kapitel. Niederdeutschland . . . . . 129—147

§ 24. Das Kolonisationsgebiet des sächsischen Stammes . 129—138
§ 25. Das sächsische Stammland, Friesland und Niederlothringen . . . . . 138—147

2. Kapitel. Mitteldeutschland . . . . . 147—162

§ 26. Das Gebiet des fränkischen Stammes . . . . . 147—155
§ 27. Thüringen, die thüringisch-sächsischen Marken, Böhmen mit Nebenländern . . . . . 155—162

3. Kapitel. Oberdeutschland . . . . . 162—170

§ 28. Das Gebiet des schwäbischen Stammes . . . . . 162—166
§ 29. Das Gebiet des bayerischen Stammes . . . . . 166—170

Zeittafel . . . . . 171—181

I. Das Zeitalter der Reformation in Deutschland.

(1517—1556.)

1. Kapitel.

Der Beginn der Reformation (1517—1520).

§ 1. Kirchliche Zustände vor der Reformation.

Seit dem Konzil von Konstanz war der Ruf nach Erneuerung der Kirche an Haupt und Gliedern nicht wieder verstummt. Die Bemühungen der Konzilien waren gescheitert, und das Wiener Konkordat von 1448 hatte die Rechte des Papsttums für Deutschland wiederhergestellt; aber gerade darum blieb hier auch das Verlangen nach gründlicher Besserung lebendiger als in anderen Ländern.

Kein Land hatte so über finanzielle Ausbeutung durch die Kurie zu klagen wie das deutsche. Nicht allein wurden die Einkünfte jeder zeitweilig unbesetzten Stelle für den Papst eingezogen, sondern es hatte auch jeder neuernannte Geistliche mit einem Jahresein-

kommen von mehr als 24 Gulden[1]) auf die Einkünfte des ersten Jahres zu seinen Gunsten zu verzichten (Annaten), jeder Abt und jeder Bischof eine weit höhere Summe für seine Bestätigung zu zahlen, jeder Erzbischof aber für die Verleihung des Palliums (einer schmalen Wollbinde) eine Steuer zu entrichten, die sich auf mehrere tausend Gulden, in Mainz in der Regel auf 25 000, belief. Rechnet man dazu die Dispensationsgelder für außerordentliche Befreiung von kirchlichen Verboten, zumal den sehr weitreichenden Eheverboten, die Türkenzehnten, welche angeblich zu einem Kriegsschatze gegen die Türken gesammelt wurden, und die Ablaßgelder, so kommen 300 000 Gulden heraus, die alljährlich aus Deutschland nach Rom wanderten. Hierzu kommen nun aber noch die regelmäßigen Zehnten für die Erhaltung der einheimischen Kirchen mit ihren Geistlichen und Dienern, die zahllosen freiwilligen Beiträge, deren die allenthalben verbreiteten Bettelorden zu ihrem Unterhalt bedurften, die großen Summen, welche für Abhaltung von Seelenmessen gezahlt wurden, und die Schenkungen an Kirchen und Klöster, durch welche man die Fürbitte der Heiligen erkaufte.

Und doch wurden diese furchtbaren Lasten, wenn auch mit Seufzen, so doch im ganzen willig ertragen; denn das Volk war so religiös gestimmt wie nur je und konnte, wie die Lehre sich entwickelt hatte, der Priester weniger entraten als zu anderen Zeiten. Tatsächlich gab es Christen erster und zweiter Klasse, und der Stand der Priester war nicht bloß der bevorzugte, sondern hatte sich als unumgänglicher Mittler zwischen die Laien und ihren Gott eingeschoben. Ohne die dem Priester abgelegte Beichte (confessio oris) nützte alle Reue (contritio cordis) nichts; ohne die von ihm erteilte Absolution mußte der Sünder in der Verdammnis bleiben. Ja, über den Tod hinaus reichte des Priesters Macht; denn auch die Qualen des Fegfeuers vermochte die vom Priester gelesene Messe, der vom Papst erteilte Ablaß zu erleichtern und abzukürzen.

Ob dem Papst allein oder ob dem von ihm geleiteten Kon-

[1]) Der Gulden hatte einen Wert von etwa 6 Mark, aber die Kaufkraft von 20—25 Mark; vgl. Deutsche Geschichte I (Samml. Göschen 33, 3. Aufl.), S. 143, 149, 159, 170. Der Wert des italienischen Dukaten schwankte zwischen 1,3 und 1,48 rheinischen Gulden.

zil die letzte Entscheidung in Fragen der christlichen Lehre zustehe, war noch nicht ausgemacht; daß aber dieser obersten Entscheidung infolge der Mitwirkung des Heiligen Geistes die Unfehlbarkeit zukomme, das stand fest, und wer sich doch widersetzte, der war ein Ketzer, der als ein Schandfleck der Erde von den Flammen vertilgt zu werden verdiente. Aber schon erhoben sich Stimmen gegen diese vollkommene Bevormundung der Laien; besonders haben ihr gegenüber der vielgereiste Johann Wessel (gestorben 1489 in seiner Vaterstadt Groningen), der trotz seiner abweichenden Ansichten offenen Zwiespalt mit der kirchlichen Gewalt zu vermeiden wußte, und der hitzige Johann von Wesel, der 1481 als reuiger Ketzer zu Mainz in Gefangenschaft endete, das gemeinsame Priestertum aller Gläubigen behauptet. Freilich blieb ihre Wirkung eine beschränkte; ihr Auftreten ist aber ein Anzeichen dafür, daß die Befreiung der Geister aus der mittelalterlichen Gebundenheit sich vorbereitete. Reuchlins hebräische Studien, die wenigstens den Gelehrten das Verständnis des Alten Testaments erschlossen, und Erasmus' Ausgabe des griechischen Neuen Testaments, die 1516 erschien, beförderten diesen Vorgang nicht unwesentlich.

Das Schlimmste war doch, daß der geistliche Stand, der allein das Heil vermitteln zu können beanspruchte, trotz der ehrlichen Bemühungen zahlreicher Provinzial- und Diözesansynoden zu einem großen Teile in Unheiligkeit versunken war. Auf die Päpste trifft das in erster Linie zu: der prachtliebende Paul II. († 1471), dessen Hauptinteresse auf das Sammeln von Altertümern gerichtet war, der willensschwache Sixtus IV. († 1484), der sogleich zwei seiner zahlreichen jungen Neffen zu Kardinälen ernannte und ihr schamloses Treiben duldete, der ganz unselbständige Innocenz VIII. († 1492), der für zwei leibliche Kinder zu sorgen hatte, der ruchlose Alexander VI. († 1503), dessen noch ruchloserer Sohn Cesare Borgia mit List und Gewalt, um sich ein Herzogtum Romagna zu schaffen, die meisten Tyrannengeschlechter der Umgebung Roms vertilgte, der kriegerische Julius II. († 1513), der rücksichtslos den Borgia seiner Macht beraubte und durch erfolgreiche Kämpfe gegen

Venedig, Ferrara, Mailand u. a. den Kirchenstaat begründete, der doppelzüngige Leo X. († 1521), der stets durch unerfüllbare Versprechungen den stärkeren Gegner zu überlisten wußte, — sie alle hatten kaum mehr ein Gefühl für die Schranken, die dem Oberhaupte der Christenheit durch die heiligen Pflichten seines hohen Amtes gezogen waren; und der Humanismus, der in Italien geradezu das Wesen eines modernen Heidentums angenommen hatte, konnte nicht eben veredelnd auf sie wirken. Wie die Päpste waren aber auch die Bischöfe, die in Deutschland fast durchweg dem hohen Adel entnommen wurden, meist in weltliche Händel verwickelt und weltlichen Genüssen so ergeben, daß sie selbst für die äußerliche Erfüllung ihrer geistlichen Obliegenheiten kaum Zeit übrig behielten. Da sie den Reichtum der Kirchen möglichst für sich in Anspruch nahmen, so sah die niedere Geistlichkeit sich oft durch Mangel genötigt, durch recht ungeistliche Mittel, Verrichtung aller Amtshandlungen gegen Entgelt, Bettelei, Handel, sogar durch den Betrieb des Schankgewerbes mit allen seinen nicht immer sauberen Nebenzweigen, ihren Unterhalt zu verdienen. Dabei konnte es denn nicht fehlen, daß der Stand sein Ehrgefühl verlor, man klagte über seine Zuchtlosigkeit nicht minder als über seine Unwissenheit. Nicht besser war der Ruf der Mönche und Nonnen, und tatsächlich waren viele Klöster Herde der gröbsten Unsittlichkeit und Völlerei. Arge Betrügereien, wie sie hie und da, wo die Ausbeutung des Aberglaubens allzu dreist unternommen worden war, an das Licht kamen, dienten nicht dazu, das Ansehen des geistlichen Standes zu fördern, und je ärger eine Satire diesem mitspielte, wie Sebastian Brants Narrenschiff (1492), der niederdeutsche Reinke de Vos (1498), Erasmus' Lob der Torheit (1508) und die durch den Streit der Dominikaner mit Reuchlin hervorgerufenen Briefe unberühmter Männer (1515), mit desto größerer Freude wurde sie aufgenommen.

§ 2. Der Ablaßstreit.

Schon Papst Julius II. hatte den riesigen Neubau der Peterskirche begonnen und, um die Mittel der ganzen christlichen Welt dazu heranzuziehen, sich nach alter Gewohnheit des Ablasses bedient.

Der Ablaß wendet von dem aus den überfließenden Verdiensten Christi und der Heiligen gebildeten Gnadenschatze der Kirche den Gläubigen, die ihn erwerben, einen Teil in der Weise zu, daß dadurch die zeitlichen Sündenstrafen (einschließlich des Fegfeuers) teilweise oder ganz getilgt werden; vollkommenen Ablaß aber darf nur der Papst verleihen. Zum Ablaß kommen hinzu: 1. der Beichtbrief, der unter der Voraussetzung vorhergehender Beichte und Reue das Anrecht auf zukünftigen vollkommenen Ablaß vor einem wählbaren Beichtvater einmal im Leben und im Angesicht des Todes verleiht, 2. die Möglichkeit, den Ablaß Verstorbenen zuzuwenden, 3. dauernde Anteilnahme an den guten Werken der Kirche.

Allgemeinen Ablaß verlieh zuerst Urban II. den Kreuzfahrern; als ergiebige Geldquelle aber benutzte ihn zuerst Bonifatius VIII. im Jahre 1300, indem er allen, die 15 Tage lang bußfertig die Kirchen der heiligen Apostel in Rom besuchten, vollkommenen Ablaß zusicherte. Das Ergebnis dieses Gnaden- oder Jubeljahres war der päpstlichen Kasse so günstig, daß die Frist von 100 Jahren, die eigentlich bis zum nächsten Jubeljahre verstreichen sollte, zunächst 1343 auf 50, dann 1389 auf 33, endlich 1470, nachdem 1350, 1390 (für 1383), 1400, 1425 und 1450 tatsächlich als Jubeljahre gefeiert worden waren, auf 25 Jahre herabgesetzt wurde. Seitdem drängten sich die Jubelabläße, und 1507 richtete Julius II. zur Förderung des Baues der Peterskirche einen fast ununterbrochenen Jubelablaß ein. Zuerst sollte, wer innerhalb eines Jahres persönlich oder durch Stellvertreter in Rom seine Spende erlegte, Ablaß erhalten; noch in demselben Jahre aber wurde die Bedingung der Anwesenheit in Rom fallen gelassen, die Frist nach Belieben des Papstes verlängert, und die Ablaßpredigt für die ganze Christenheit organisiert. Deutschland wurde dabei vorläufig aus dem Spiel gelassen, wahrscheinlich mit Rücksicht auf einen Kreuzzugsablaß, der seit 1502 zum Besten eines Türkenkrieges gepredigt wurde und erst 1506 auf 3 Jahre verlängert worden war.

Noch mehr Geld brauchte Leo X. (1513—21). Denn

von seinem Jahreseinkommen wurde fast ein Fünftel von den Ausgaben für seine Tafel, an der unzählige Schmarotzer Platz fanden, verschlungen, und durch Kriegskosten und Ausgaben für Verwandte wurden die päpstlichen Finanzen völlig zerrüttet. Leo erneuerte daher nicht nur den von seinem Vorgänger zur Förderung des Baues der Peterskirche ausgeschriebenen Ablaß, sondern dehnte ihn auch bald auf Savoyen, Burgund, Lothringen und eine Reihe deutscher Kirchenprovinzen aus. Nun wurde eben damals der noch nicht 24jährige Hohenzoller Albrecht, der als Bruder des Kurfürsten Joachim I. von Brandenburg trotz seiner Jugend bereits das Erzbistum Magdeburg und das Bistum Halberstadt erhalten hatte, auch zum Erzbischof von Mainz gewählt. Für diese ungewöhnliche Häufung kirchlicher Würden gewährte Leo die päpstliche Bestätigung unter der Bedingung, daß der Erzbischof neben dem herkömmlichen Palliengelde für Mainz eine außerordentliche Gebühr von 10 000 Dukaten für die Beibehaltung von Magdeburg und Halberstadt erlegte, die Verkündigung des Ablasses für St. Peter in seinen Kirchenprovinzen und den Gebieten des Hauses Brandenburg übernahm und die Hälfte der Einnahmen ohne Abzug an die päpstliche Kasse abzuliefern versprach. Das Bankhaus Fugger in Augsburg streckte die erforderlichen Summen vor, doch verzögerte sich der Beginn der Ablaßpredigt, weil auch der Kaiser einen Anteil am Gewinn beanspruchte, der im voraus bezahlt werden mußte. So ging Albrecht bei dem Handel überhaupt leer aus; mit seinen Beauftragten reisten der Einfachheit wegen die des Hauses Fugger, um dessen Anteil sogleich an sich zu nehmen.

War nun schon die Anweisung, die der Erzbischof seinen Sendlingen mitgab, darauf berechnet, darzutun, welche Gnaden — voller Erlaß der Sündenstrafen sowohl für die eigene Person als auch für die noch im Fegfeuer befindlichen Seelen — bei einiger Reue für weniges Geld zu haben seien, so ist es nicht verwunderlich, daß seine Ablaßprediger, unter denen sich besonders der Dominikaner Tetzel durch marktschreierische Beredsamkeit hervortat, den Mund noch etwas voller nahmen. Als Tetzel mit seiner Ablaßpredigt in die Nähe von Wittenberg kam, trat ihm ein Mann entgegen, der durch innere Erfahrungen sich zu einer reineren Auffassung der göttlichen Gnade durchgekämpft hatte, der Wittenberger Prediger und Universitätslehrer Martin Luther. 1517

Luther war am 10. November 1483 in Eisleben geboren. Sein Vater, ein Bauer aus Möhra bei Salzungen, war erst in demselben Jahre nach Eisleben gewandert und zog im folgenden weiter nach Mansfeld, wo er zuerst als Bergmann in gräflichen Diensten arbeitete, später als Pächter eines Anteils zu einem Hause und einigem Wohlstande gelangte. Bis zu seinem vierzehnten Jahre wuchs der Knabe im Elternhause unter strenger Zucht auf; dann wurde er nach einjährigem Aufenthalt in Magdeburg in die lateinische Schule in Eisenach geschickt, wo er anfangs als Kurrentschüler durch Singen vor den Türen seinen Unterhalt selbst mit verdienen mußte, bis er im Hause der wohlhabenden Frau Cotta, der sein andächtiges Singen gefiel, eine gastfreie Aufnahme fand. Hiernach bezog Luther die Universität zu Erfurt, um nach dem Wunsche seines Vaters die Rechtswissenschaft zu studieren. Als er aber eben die vorbereitenden philosophischen Studien mit dem rühmlich bestandenen Magisterexamen abgeschlossen hatte, entschied er sich plötzlich, Mönch zu werden. Der Entschluß war lange vorbereitet durch den begreiflichen Rückschluß von der Strenge der Eltern auf die unerbittliche Strenge des Gottes, dessen Wille in den Zehn Geboten geoffenbart

1483 1498 1501 1505

war, und durch die Vorstellung von Christus als dem furchtbaren Richter, wie ihn der Hymnus kennt, und wurde nun zur Reife gebracht durch den plötzlichen Tod eines Freundes und durch persönliche Lebensgefahr, in welche Luther bei einem Gewitter geriet. Er trat in das Erfurter Kloster der Augustiner Eremiten, die sich durch strenge Beobachtung ihrer Ordensregel auszeichneten, konnte aber bei aller selbstquälerischen Strenge gegen sich nicht die beruhigende Gewißheit erlangen, nun Gott damit genuggetan zu haben, bis der Generalvikar seines Ordens, Johann v. Staupitz, ihn nachdrücklich auf Gottes Gnade und Barmherzigkeit hinwies. Nicht lange darauf wurde der
1508 junge Mönch von demselben Vorgesetzten in das Augustinerkloster zu Wittenberg versetzt, um hier, wo der Kurfürst Friedrich der Weise von Sachsen 1502 eine Universität gegründet hatte, seine Studien — lernend und lehrend zugleich, wie es Brauch war, — fortzusetzen und die höheren Grade zu erwerben. Nach mehreren Unterbrechungen — längere Zeit finden wir ihn wieder in Erfurt und 1511/12 im Auftrage seines Ordens in Rom — wurde er dann auch 1512 Lizentiat und Doktor der Theologie und 1515 Prediger an der Stadtkirche zu Wittenberg, zugleich auch Distriktsvikar über elf Augustinerklöster. In sich gefestigt, machte er es sich jetzt zur Aufgabe, seine Gemeinde an der Hand der Zehn Gebote und des Vaterunsers zu der Erkenntnis zu bringen, daß „es mit dem Menschen nichts ist und er also lerne an sich selbst verzagen, auf Christum zu hoffen".

Als einige von Luthers Beichtkindern, denen er wegen mangelnder Reue die Absolution versagte, diese auf Grund der gekauften Beichtbriefe fordern zu dürfen glaubten, fühlte er sich gedrungen, zu reden. An der
31. Okt. 1517 Schloßkirche zu Wittenberg schlug er am 31. Oktober 1517, dem Vorabend des Festes ihrer Einweihung, 95 lateinische Sätze an, zu deren mündlicher oder schriftlicher Erörterung er hierdurch nach der Sitte der Zeit jeden Gelehrten einlud. Wenngleich er darin dem Papste das Recht, Jubelablaß zu

spenden, nicht bestritt, so wollte er diesen doch nur in recht bescheidenem Umfange gelten lassen: einerseits könne der Papst nur die von Menschen auferlegten Strafen erlassen, andererseits habe der von wahrer Reue erfüllte Christ vollen Erlaß von Strafe und Schuld auch ohne Ablaßbrief; der Ablaß habe wie die priesterliche Absolution nur die Bedeutung, daß der Mensch, der sonst an die Gnade Gottes zu glauben sich nicht getrauen würde, durch amtliche Erklärung volle Gewißheit der Vergebung empfange. Es war ein gewaltiger Irrtum, daß Luther auf solcher Grundlage eine Verständigung mit dem Papsttum noch für möglich hielt.

§ 3. Luthers Trennung von der Kirche (1518—1520).

Ungeheuer war die Wirkung der Thesen im Volke: in wenigen Wochen durchliefen sie ganz Deutschland, ja die ganze Christenheit. Groß war aber auch die Entrüstung der Gegner, deren Streitschriften Luther wieder nicht ohne deutliche Antwort ließ. Schon hierbei stellte es sich heraus, daß der Streit sich nicht bloß um den Ablaß, sondern um eine Frage von grundlegender Bedeutung handelte: Luther gründete seine Behauptungen immer nur auf die Bibel, Tetzel dagegen hob hervor, daß es neben den ausdrücklich in der Heiligen Schrift enthaltenen noch viele andere katholische Wahrheiten gebe. Während nun Luther sich noch an die Hoffnung klammerte, den Papst selbst überzeugen zu können, lud dieser ihn nach Rom vor 1518
ein Gericht, dessen Urteil man schon aus den Namen der Richter vorhersagen konnte. Weil aber der Kurfürst Friedrich seinen Universitätslehrer nicht ohne weiteres preisgab, so mußte Leo sich begnügen, diesen

durch einen Kardinal, Thomas de Vio aus Gaeta (Cajetanus), vernehmen zu lassen, der die Kurie auf dem Reichstage zu Augsburg vertrat. Da der Kardinal schlechthin Widerruf verlangte, während Luther die Richtigkeit seiner Sätze verfocht, so konnten sie nicht übereinkommen; der Festnahme entzog sich Luther durch die Flucht. Er nahm aber aus Augsburg, wo der Reichstag soeben unter Hinweis auf die Gärung im Volke die „hundert Beschwerden" der deutschen Nation gegen Rom zusammengestellt hatte, die Gewißheit mit, daß er mit seinem Kampfe für das unverfälschte Evangelium zugleich eine nationale Sache vertrat, und an Friedrich hatte er einen Landesherrn, der sich durch Drohungen nicht einschüchtern ließ. Da entschloß sich der päpstliche Kammerherr v. Miltitz, ein sächsischer Edelmann, der die Forderungen des Papstes zu überbringen hatte, auf eigene Faust die Rolle des Vermittlers zu übernehmen: zu Altenburg
1549 erlangte er im Januar 1519 von Luther das Versprechen, zu schweigen, wenn seine Gegner auch schwiegen.

1518 Zu ungefähr derselben Zeit gewann Luther in dem jungen Humanisten Philipp Melanchthon (Schwarzert) aus Bretten in der Pfalz, einem Großneffen Reuchlins, der mit 21 Jahren als Lehrer des Griechischen nach Wittenberg berufen wurde, einen Amtsgenossen von hervorragender Tüchtigkeit und bald einen zuverlässigen Freund. Die Reuchlinisten begannen sich mit den Martinianern zu verschmelzen.

Nicht lange jedoch konnte Luther die versprochene Zurückhaltung beobachten. Dr. Johann Eck zu Ingolstadt hatte seinen Amtsgenossen (Andreas Bo-
1519 denstein aus Karlstadt), mit dem er über den Ablaß in Streit geraten war, zu einer Disputation

herausgefordert und hatte für dieselbe 12 Thesen aufgestellt, die sich geradezu gegen Luther richteten. Es war ein Redekampf, wie auch in jener disputierfreudigen Zeit nicht häufig einer vorkam: Ingolstadt wider Wittenberg, die Scholastik wider die im Werden begriffene neue Lehre, und als Kampfplatz stellte Herzog Georg von Sachsen seine Pleißenburg in Leipzig zur Verfügung. Da mochte Luther nicht daheim bleiben, und hatte er sich bis dahin in einem peinlichen Schwanken zwischen Unterwerfung und Widerspruch befunden, so gewann er hier die Festigkeit wieder: als sein Gegner ihm vorhielt, daß mit den gleichen Gründen wie er schon Hus den Primat des Papstes bestritten habe, hatte er den Mut zu erklären, daß manche Lehren des vom Konzil verurteilten Ketzers echt evangelisch seien, und daß auch ein Konzil nicht für unfehlbar gelten könne.

Dieses Wort bedeutete den endgültigen Bruch mit dem Papsttum. Ein Teil von Luthers Freunden, darunter auch Staupitz, zog sich ängstlich von ihm zurück, während Melanchthon und die meisten anderen Humanisten, vor allen der feurige Hutten, desto entschiedener auf seine Seite traten. Eck begab sich sogleich nach Rom und erwirkte eine päpstliche 1520
Bulle, die Luther für den Fall, daß er bei seiner Ketzerei beharre, mit Bann und Scheiterhaufen bedrohte. Luther selbst aber hatte unterdessen in einem flammenden Aufruf „An den christlichen Adel deutscher Nation von des christlichen Standes Besserung" die weltlichen Gewalten zum Befreiungskampfe wider die Papstkirche aufgefordert, in dem lateinischen „Vorspiel von der babylonischen Gefangenschaft der Kirche" die

Grundlage ihrer Macht, die Sakramentslehre, wissenschaftlich angegriffen und in einem dritten Büchlein „Von der Freiheit des Christenmenschen" sein Ideal eines echten Christen gezeichnet. Wunderbar erscheint es, daß er sich von Miltitz, der noch immer vermitteln zu sollen meinte, bewegen ließ, dieser Schrift einen versöhnlichen Brief an die Person des Papstes, dessen Machtstellung er so heftig angegriffen hatte, beizugeben. Doch als nun Eck zurückkehrte, um die Bulle in Sachsen bekannt zu machen, und überall, wohin er kam, Luthers Schriften verbrennen ließ, da tat dieser den letzten trennenden Schritt: er zog mit seinen Studenten vor das Elstertor hinaus und verbrannte die päpstlichen Rechtsbücher samt der letzten Bulle.

2. Kapitel.

Die Begründung der evangelischen Landeskirche (1521—1532).

§ 4. Spanien, Frankreich, England und die Kaiserwahl von 1519.

1519 Nicht lange vorher hatte der Tod Kaiser Maximilians I. die Wahl eines neuen Kaisers nötig gemacht. Dahin hatte es die unselige Verbindung des deutschen Königtums mit der römischen Kaiserwürde gebracht, daß mit dieser auch jenes längst zum wesenlosen Schatten geworden war. Seit die Hohenstaufen Deutschlands Kräfte an die Verwirklichung des Kaisertraumes gesetzt hatten, entbehrte der königliche Name wie der kaiserliche der entsprechenden Machtgrundlage. Wohl hatte er einzelnen

seiner Träger zur Erwerbung einer Hausmacht oder zur Vermehrung der schon bestehenden gedient; im ganzen aber hatte es sich gezeigt, daß nur ein Fürst, dem der eigene Besitz die erforderlichen Mittel zur Verfügung stellte, die deutsche Krone mit Ehren zu tragen hoffen durfte. Seitdem nun gar die Kaiserwürde durch Maximilian unmittelbar mit dem deutschen Königtum verbunden und von der päpstlichen Krönung unabhängig gemacht worden war, war der doppelten Bürde außer seinem Erben kein deutscher Fürst mehr gewachsen. Dieser Erbe aber war kein Deutscher, sondern der König Karl I. von Spanien, und so gut wie er konnten auch andere Könige von der Erwerbung der Kaiserwürde eine Erhöhung ihrer Machtstellung erhoffen. So kam es, daß sich jetzt um die deutsche Königskrone ernsthaft nur die Könige von Spanien, Frankreich und England bewarben, und jeder von ihnen sie eigentlich nur um des daranhaftenden Kaisertitels willen begehrte.

In **Spanien** hatte nach der Eroberung des Landes durch 711
die Araber ein Rest freier Westgoten am Nordrande der Halbinsel das kleine Königreich Asturien gegründet. Von König Alfons II. herbeigerufen, drängte Karl der Große die Mauren bis zum Ebro zurück; doch blieb die Verbindung der spanischen Mark (Catalonien) mit dem Frankenreiche nicht lange bestehen. Asturien nannte sich seit 918 nach der neuen Hauptstadt Leon; daneben bildeten sich die Königreiche Castilien, Navarra und Aragonien. Unter dem König Ferdinand von Castilien, der 1037 auch Leon erbte, und seinem Sohne Alfons VI., welcher 1085 Toledo eroberte, kämpfte der in Liedern gefeierte Cid, Don Rodrigo Diaz, Graf von Bivar († 1099). Von Castilien machte sich unter dem Schwiegersohne Alfons' VI., dem Capetinger Heinrich von Burgund, die Grafschaft Portugal unabhängig, die von Heinrichs Sohne zum Königreich erhoben und zur Zeit des zweiten Kreuzzuges nach 1109

1147 Eroberung von Lissabon bis zu den Bergen von Algarve ausgedehnt wurde. Bald darauf entstanden in Castilien die Ritterorden von Calatrava, Alcantara und S. Jago, mit deren Hilfe das Königreich noch im 12. Jahrhundert die Südgrenze bis zur Sierra Morena vorschob und sich 1236 auch Andalusiens mit der Hauptstadt Cordova bemächtigte. Um die Mitte des Jahrhunderts erreichte auch Portugal mit der Eroberung Algarves die Südküste.

Langsamer entwickelte sich anfangs Aragonien, das erst 1118 in den Besitz von Saragossa kam, aber 1137 sich mit Catalonien vereinigte und im 13. Jahrhundert die Balearen, Valencia und einen Teil von Murcia eroberte. Als Schwiegersohn des Hohenstaufen Manfred erwarb
1282 König Peter III. Sizilien, das er bei seinem Tode einem jüngeren Sohne hinterließ; 1324 wurde Sardinien, 1409 von neuem Sizilien mit Aragonien vereinigt, und nach dem Aussterben des Hauses Anjou in Neapel auch dieses
1435 Königreich erobert, das jedoch bald wieder einer Nebenlinie zufiel.

1469 Durch die Vermählung des Infanten Ferdinand von Aragonien mit der Infantin Isabella von Castilien wurde die Vereinigung der beiden größten Reiche vorbereitet. Wenige Jahre später trat zuerst Isabella in Castilien, dann Ferdinand in Aragonien die Regierung an. Ferdinand erlangte vom Papste das Recht, die Bistümer zu besetzen, und wußte der dem Königtume von seiten des Adels drohenden Gefahr zu begegnen, indem er sich nach und nach die Großmeisterwürde der großen Ritterorden verschaffte und die bürgerliche „Hermandad“ (= germanitas, d. i. Verbrüderung zur Erhaltung der öffentlichen Sicherheit) zur öffentlichen Einrichtung erhob. Durch Erbschaft gewann er das Königreich
1504 Neapel, das er mit Glück gegen die Franzosen behauptete; endlich nahm er auch die südliche Hälfte des Königreichs
1512 Navarra an sich, welches zeitweilig schon früher mit Aragonien, länger mit Frankreich verbunden gewesen war.

1492 Der Königin Isabella glückte zunächst die Eroberung Granadas, des letzten Maurenreiches in Spanien. In demselben Jahre gelangte der Genuese Christoph Columbus, als er in ihrem Dienste einen westlichen Seeweg nach Indien suchte, nach Amerika, wo er zuerst die Bahamainseln, Cuba und Haiti (Española), auf drei weiteren Reisen die ganze Reihe der kleinen und großen Antillen von der Orinocomündung bis zur Halbinsel Yukatan entdeckte, während der Portugiese Vasco de Gama durch Umsegelung Afrikas den wirklichen Seeweg nach In- 1498
dien fand und Cabral Brasilien für Portugal in Besitz 1500
nahm.

Nach Isabellas Tode folgte ihr der Gemahl ihrer einzigen Tochter Johanna, der Habsburger Philipp, der darum unter den spanischen Königen als Philipp I. mitgezählt wird, obgleich er nur in Castilien regiert hat. Sein Sohn Karl I.[1]), der 1506 den Vater in Castilien, 1516 den Großvater in Aragonien beerbte, vereinigte nun diese beiden Reiche zu einem Königreich Spanien, zu welchem außer den amerikanischen Kolonien die europäischen Nebenländer Neapel, Sizilien und Sardinien, die Freigrafschaft Burgund und die Niederlande gehörten.

In **Frankreich** war auf die Karolinger das Königshaus der Capetinger gefolgt. Dieses konnte lange gegen die 987
großen Lehensträger nicht recht aufkommen, zumal seit der bis
Herzog Wilhelm von der Normandie die Königs- 1328
krone von England erworben hatte. Nachdem Heinrich II. von England sich mit der geschiedenen Gattin Ludwigs VII. (1137—80) vermählt hatte, vereinigte er so- 1066
gar die größere Hälfte von Frankreich als Lehensmann des Königs in seiner Hand, da er von der Mutter her Erbe der Normandie mit der Lehenshoheit über die Bretagne, vom Vater her Erbe der Grafschaften Anjou, Maine und Touraine war und seine Gemahlin ihm Aquitanien und die Gascogne zubrachte. Mit ganzem Eifer beteiligte sich die französische Ritterschaft an den Kreuzzügen; doch brachte das dem Königtum keinen unmittelbaren Nutzen: Lud-

[1]) Karl der Kühne von Burgund († 1477)

Maximilian I. († 1519)	Maria († 1482)	Ferdinand († 1516)	Isabella († 1504)
Philipp I. († 1506)		Johanna	
Karl I.	Ferdinand	Maria	

1149 wig VII. kehrte vom zweiten Kreuzzuge mit ganz geringen Resten seines Heeres zurück, und auch Philipp II. Augustus (1180—1223) trug von seiner Teil-
1191 nahme am dritten Kreuzzuge keinen Gewinn davon. Aber derselbe König vereinigte eine Reihe von Grafschaften mit der Krone, nahm dem König Richard Löwenherz von England und seinem Nachfolger einen großen Teil ihres französischen Besitzes und stellte durch seinen Sieg bei
1214 Bouvines die Rechte des Lehensherrn gegen seinen unbotmäßigen Vasallen sicher. Sein Sohn Ludwig VIII. (1223—26) gewann von den Engländern Poitou und nahm das Kreuz gegen die ketzerischen Albigenser im Südosten Frankreichs; nach seinem frühen Tode führte seine Witwe für ihren unmündigen Sohn Ludwig IX. (1226—70) den Krieg fort und nötigte den Grafen Raimund VII. von Toulouse, den größten Teil seines westlich der Rhone belegenen Gebietes an die Krone abzutreten. Ludwig, dem seine echte Frömmigkeit den Beinamen des Heiligen ver-
1248 schaffte, unternahm den unglücklichen sechsten Kreuz-
1270 zug gegen Ägypten und starb auf dem siebenten in Tunis. Sein Enkel Philipp IV. (1285—1314) aber zwang das Papsttum unter seinen Einfluß, indem er die Wahl eines Franzosen durchsetzte, der seinen Wohnsitz in
1309 Avignon nahm, erlangte durch die Aufhebung des Templerordens dessen reichen Besitz, schuf sich einen willfährigen Beamtenstand und zog zu den ständischen Versammlungen (états généraux), um die Rechte des Adels und der Geistlichkeit zu beschränken, auch Abgeordnete des Bürgerstandes hinzu.

Nachdem seine drei Söhne kinderlos gestorben waren,
1328 bis 1589 bestieg sein Neffe Philipp VI. (1328—50) den Thron, der Stammvater des Hauses Valois; das gab Anlaß zu langwierigen Kriegen mit England, dessen König Eduard III. durch seine Mutter Philipps IV. Enkel war[1]). Im ersten Kriege (1337—60) siegte Eduard bei
1346 Crécy und zehn Jahre später sein Sohn bei Mauper-
1356 tuis (unweit Poitiers), wo der König Johann II. (1350 bis 1364) gefangen wurde; im Frieden von Brétigny verlor dieser den ganzen Westen von Frankreich. Philipp VI. hatte 1349 das zum burgundischen (arelatischen) Reiche ge-

[1]) Stammbaum Deutsche Geschichte I (S. G. 33, 3. Aufl.) S. 113.

hörige Dauphiné erworben, von welchem der jeweilige Thronfolger fortan den Titel Dauphin führte; Johann II. aber schädigte Frankreich, indem er das französische Herzogtum Burgund, mit welchem seit 1322 die arelatische Franche-Comté verbunden war, seinem jüngeren Sohne Philipp dem Kühnen (1363—1404) als erb- 1363
liches Lehen übertrug und so auf der Grenze Frankreichs und Deutschlands ein aus Lehen beider Reiche gebildetes Fürstentum begründete, das sich bald von beiden nahezu unabhängig machte und besonders für Frankreich ein gefährlicher Nachbar wurde.

Im zweiten Kriege mit England (1369—89) gewann Karl V. (1364—80) das Verlorene zurück; aber die Regentschaft für seinen geisteskranken Sohn Karl VI. (1380—1422) rief einen erbitterten Bürgerkrieg zwischen der Partei des Herzogs Ludwig von Orleans (Armagnacs) und dem Herzog Johann von Burgund (1404 bis 1419) hervor, in welchem zuerst jener (1407), dann auch dieser ermordet wurde. Bei dieser Gelegenheit erneuerte Heinrich V. von England den Krieg (dritter Krieg 1415—53), erfocht sogleich den glänzenden Sieg von Azin- 1415
court und schloß dann mit Philipp II. von Burgund (1419—67) einen Vertrag, welcher ihn zum Herrn Frank- 1420
reichs machte. Karl VII. (1422—61) konnte sich nur südlich der Loire noch behaupten, als in einem Bauernmädchen aus Domremy an der Maas, Jeanne d'Arc, Frank- 1429
reichs Retterin erschien. Sie entsetzte Orleans und brachte den König zur Krönung nach Reims, geriet dann aber in die Gewalt der Engländer, welche sie als Zauberin in Rouen verbrannten. Doch blieb Karl siegreich, und bald trat 1435
Burgund auf seine Seite über; als der Krieg ohne Friedensschluß erlosch, hatte England allen Besitz in 1453
Frankreich bis auf Calais verloren. Karl VII. aber schuf sich, um den Verheerungen der unregelmäßigen Söldnerbanden ein Ziel zu setzen, in den Ordonnanzkompagnien (anfangs 15 zu 600 Reitern) ein stehendes Heer.

Sein Sohn, der heimtückische, aber kluge Ludwig XI. (1461—83), brach in langwierigen Kämpfen die Macht der großen Vasallen, zog eine ganze Reihe von Lehen ein, darunter Burgund nach dem Tode Karls des Kühnen 1477

(1467—77), soweit es französisches Lehen war, und erwarb auch die zum arelatischen Reiche gehörige Provence. Karl VIII. (1483—98) gewann durch seine Vermählung mit der Erbin der Bretagne auch dieses Lehen für die Krone und eroberte Neapel, auf das er als Erbe der Anjous Anspruch machte, konnte es aber nicht behaupten. Ihm folgte, als er kinderlos starb, sein Vetter[1]) Ludwig XII. von Orleans (1498—1515), der als Enkel einer
1500 Visconti Ansprüche auf das Herzogtum Mailand erhob und es eroberte, Neapel aber nach fruchtlosen blutigen
1504 Kämpfen am Garigliano dem König Ferdinand von Aragonien überlassen mußte und endlich auch aus Oberitalien hinausgedrängt wurde; doch eroberte sein Nachfolger Franz I. von Angouleme (1515—47) durch den glän-
1515 zenden Sieg bei Marignano Mailand wieder. Als ein wohlgeordneter Staat von ausgeprägter Nationalität mit festbegründetem Königtum trat Frankreich aus dem Mittelalter in die neue Zeit hinüber, bereit, jeder anderen Macht die Vorherrschaft in Europa streitig zu machen.

Das Königreich **England** war aus der Vereinigung der kleinen Reiche hervorgegangen, welche Angeln, Sachsen und Jüten seit 449 in Britannien gegründet hatten.
827 Egbert von Wessex hatte das Einigungswerk voll-
†901 endet, und Alfred der Große hatte durch siegreiche Kämpfe gegen die eingedrungenen Dänen das junge Reich
1002 für einige Zeit gefestigt. Die Ermordung aller Dänen im Lande rief aber neue Rachezüge hervor und führte zur dänischen Fremdherrschaft unter König Knut und seinen Söhnen. Noch waren die daraus entstandenen Wirren nicht gelöst, als Herzog Wilhelm von der
1066 Normandie durch die Schlacht von Hastings England eroberte. Durch Verschmelzung der Briten, die ihre eigene Sprache größtenteils schon aufgegeben hatten, mit den niederdeutschen Angelsachsen und den ihrer Abstammung nach germanischen, doch französischredenden Normannen entstand im Laufe der folgenden Jahrhunderte das englische Volk.

Auf die normannischen Könige Wilhelm I., Wilhelm II. und Heinrich I. folgte zunächst des letzten

[1]) Stammbaum Deutsche Geschichte I (S. G. 33) S. 157.

Schwestersohn Stephan von Blois, dann sein Tochtersohn 1135
Heinrich II. von Anjou, der erste König des Hauses Plantagenet, welcher als Lehensmann des französi- 1154
schen Königs die ganze Westhälfte Frankreichs besaß und bis
zugleich den Grund zur englischen Herrschaft über Irland 1485
legte. Sein älterer Sohn Richard I. Löwenherz (1189—99) nahm am dritten Kreuzzuge teil und geriet auf dem Heimwege in die Gefangenschaft des Kaisers Heinrich VI., aus der er sich nur durch Anerkennung der deutschen Lehenshoheit lösen konnte. Diese wurde zwar nach Heinrichs frühem Tode bedeutungslos; Richards jüngerer Bruder Johann (1199—1216) aber nahm, nachdem er fast alle französischen Besitzungen außer Guienne und Poitou verloren hatte, sein Land, um sich aus schlimmerer Bedrängnis zu retten, vom Papste zu Lehen und wurde von den Baronen und Prälaten zur Unterzeichnung einer „großen Freiheitsurkunde" (magna charta liber- 1215
tatum) genötigt. Unter seinem Sohne Heinrich III. (1216—72) wurde die Macht des Königtums noch weiter beschränkt und aus den Baronen und Prälaten zusammen mit den Abgeordneten der Ritterschaft und der Städte ein Parlament gebildet, dessen Zustimmung für die Erhebung von Steuern erforderlich war. Heinrichs Sohn Eduard I. (1272—1307), ein kraftvoller Herrscher, unterwarf Wales und gewann die Lehenshoheit über Schottland, mußte aber das Steuerbewilligungsrecht des Parlaments anerkennen. Nach der schwachen Regierung seines Sohnes Eduard II. (1307—27) nahm dessen Sohn Eduard III.[1]) (1327—77) den Kampf gegen Schottland und Frankreich nachdrücklich wieder auf, — er siegte bei Crécy, sein Sohn bei Maupertuis, — büßte aber in den letzten Jahren seiner Regierung die früheren Erfolge

[1])

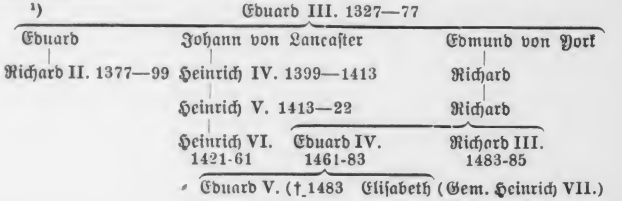

größtenteils wieder ein. Unter ihm schied sich das Parlament ohne bestimmtes Gesetz durch eine sich einbürgernde Gewohnheit in ein Oberhaus (Prälaten und Barone) und ein Unterhaus (Ritterschaft und Gemeinden). Da Eduards gleichnamiger Sohn, der „schwarze Prinz", vor ihm gestorben war, so folgte ihm sein elfjähriger Enkel Richard II. (1377—99), der mit dem Parlament in Zwist geriet und mit dessen Zustimmung von seinem Vetter, dem
1399 Herzog Heinrich von Lancaster, gestürzt wurde. Nachdem Heinrich IV. (1399—1413) sich gegen Aufstände des hohen Adels mühsam behauptet hatte, erneuerte sein Sohn Heinrich V. (1413—22) den Krieg gegen Frankreich, dessen Krone ihm zugesprochen wurde, stellte aber durch seinen frühen Tod alle Errungenschaften in Frage. Gegen seinen Sohn Heinrich VI. (1422—61), der in Geistesschwäche verfiel, erhob sein Vetter Richard von
1455 York Anspruch auf den Thron, und es entbrannte der greuelvolle Krieg der weißen und der roten Rose (York und Lancaster), der zu Heinrichs Absetzung
1461 und zur Thronbesteigung Eduards IV. (1461—83) führte, aber erst nach Ausrottung des ganzen Hauses Lancaster und zahlreichen Verwandtenmorden im Hause York mit dem Falle Richards III. (1483—85) in der Schlacht bei Bosworth zu Ende kam.

1485 bis 1603 Mit Heinrich VII. (1485—1509), dem Schwiegersohne Eduards IV., gelangte das Haus Tudor auf den englischen Thron. Nachdem der neue König die Ruhe wiederhergestellt hatte, war den Bürgerkriegen endgültig ein Ziel gesteckt, und als eine in sich abgeschlossene Nation mit einer durch die inneren Stürme nur gefestigten Verfassung ging das englische Volk der neuen Zeit entgegen. Durch den Verlust des französischen Gebietes war es freilich im wesentlichen auf seine Insel beschränkt; aber schon Heinrichs Sohn Heinrich VIII. (1509—47), der als ein jugendkräftiger Fürst von reichen Geistesgaben den
1509 Thron bestieg, fühlte sich stark genug, wieder in die europäischen Verwicklungen einzugreifen. Der natürliche Gegensatz zu Frankreich trieb ihn dabei immer wieder zum Anschluß an Ferdinand von Aragonien, dessen jüngere Tochter Katharina er geheiratet hatte, und Maximilian, der ihm sogar die Nachfolge im Kaisertum zusicherte.

Heinrich von England hatte von Anfang an nur geringe Aussichten auf die deutsche Krone; für Franz von Frankreich dagegen war auch eine Anzahl deutscher Fürsten und der Papst, welcher um seines weltlichen Gebietes willen eine Vereinigung des mit Spanien verbundenen Königreichs Neapel mit der Kaisermacht zu verhindern wünschte. Indessen gerade die Parteinahme des Papstes für Franz verschlechterte dessen Aussichten in Deutschland; ein unglücklicher Anschlag des von Frankreich gewonnenen Herzogs Ulrich von Württemberg auf Reutlingen 1519
forderte den Schwäbischen Bund heraus und führte zur Vertreibung des Herzogs aus seinem Lande, und die kriegerischen Rüstungen der Franzosen riefen eine gewaltige nationale Gegenströmung hervor. Schließlich hätten sich der Papst und Frankreich gern mit der Mehrzahl der Kurfürsten auf die Wahl Friedrichs des Weisen geeinigt, wenn dieser sie nicht in richtiger Schätzung seiner Kräfte abgelehnt hätte. So wurde Karl einstimmig gewählt, nicht ohne 1519
daß ihm durch eine förmliche Wahlkapitulation seine Pflichten gegen das Reich und die Kurfürsten besonders eingeschärft wurden.

§ 5. Der Reichstag zu Worms und die auswärtigen Kriege bis 1530.

Im Herbst 1520 empfing König Karl, der auf 1520
die Kunde seiner Wahl sich, sobald er konnte, von Spanien nach den Niederlanden begeben hatte, in Aachen die Krone Karls des Großen, die ihm den Titel eines Erwählten Römischen Kaisers verlieh. Im folgenden Januar eröffnete er zu Worms seinen ersten Reichstag. Voll Jugendkraft und Taten- 1521

drang hoffte er, kraft der Übermacht, die sein auswärtiger Besitz ihm verlieh, sich schnell zum alleinigen Herrn im Reiche zu machen, um dann seine Romfahrt anzutreten und das von den Franzosen eroberte Herzogtum Mailand wiederzugewinnen. Er ließ sich vom Schwäbischen Bunde das eroberte Herzogtum Württemberg abtreten und übertrug es samt den vorderösterreichischen Ländern seinem Bruder, dem Erzherzog Ferdinand, dem er einige Tage zuvor Österreich, Steiermark, Krain, Kärnten und Tirol überlassen hatte. Hingegen mußte er in die Errichtung eines ständischen Reichsregiments willigen, in welchem allerdings sein Bruder als Statthalter den Vorsitz führen sollte. Zugleich wurde von neuem ein allgemeiner Landfriede verkündet und dazu das Kammergericht erneuert, das nun zur Hälfte aus studierten Kennern des römischen Rechts bestehen und unter Aufsicht des Regiments an die Erledigung der 3000 alten Prozesse, die seiner harrten, gehen sollte. Für das Reichsaufgebot, das Karl zur Romfahrt forderte, setzte man als Grundeinheit eine Aushebung von 2500 Reitern und 12 000 Mann zu Fuß mit einem Solde für 6 Wochen in Höhe von 118 000 Gulden (einen „Römermonat") fest, die auf Grund einer Matrikel sämtlichen Reichsständen aufgelegt wurde.

In der religiösen Frage, welche die Nation bewegte, war der Kaiser entschlossen, der Ketzerei scharf entgegenzutreten, aber nicht gesonnen, dem Papste in allem zu Willen zu sein; die Stände bestanden, auch soweit sie die wachsende Begeisterung des Volkes für Luther nicht teilten, auf ihren gegründeten Beschwerden gegen Rom. So wurde Luther ungeachtet des inzwischen

über ihn verhängten Bannes und trotz dem Einspruch des päpstlichen Nuntius Aleander unter kaiserlichem Geleit nach Worms entboten, um noch einmal vernommen zu werden. Er hatte den Mut, dem Rufe zu folgen, und seine Reise glich einem Triumphzuge. Am 18. April gab er die Erklärung ab, daß er nichts widerrufen könne und wolle, wenn er nicht durch Zeugnisse der Schrift oder einleuchtende Gründe überführt werde. Darauf willigte die Mehrzahl der Kurfürsten (außer Sachsen und Pfalz) in die Verurteilung des Ketzers; die gefährlich zutage tretende Erregung des Volkes veranlaßte sie jedoch, noch einmal mit dem Manne in Verbindung zu treten, der, wenn er seine Angriffe auf die kirchliche Lehre fallen ließ, ein vortreffliches Werkzeug für die Abwehr der römischen Übergriffe abgeben konnte. Da aber Luther politischen Erwägungen unzugänglich blieb, war eine Einigung unmöglich. Man hielt ihm das Geleit; danach aber wurde er geächtet und seine Lehre verboten. Wenige Tage nachher kam das Bündnis zwischen Kaiser und Papst zustande, welches Karl für den Krieg gegen Frankreich lange vergeblich begehrt hatte.

Während der Kaiser sich nun zuerst nach den Niederlanden, dann nach Spanien begab, wo es den kurz zuvor entschiedenen Sieg des Adels über die Städte für die Krone auszunutzen galt, wurde für ihn der (erste) Krieg gegen Franz sowohl in Oberitalien als auch mit englischer Hilfe in Frankreich einige Jahre lang im ganzen glücklich geführt. Da eilte Franz selbst nach Italien, um das Herzogtum Mailand zurückzuerobern, wurde aber in der Schlacht bei Pavia von den kaiserlichen Truppen geschlagen 1525

1521 bis 1526

und selbst gefangen. Im Frieden von Madrid mußte er seine Freiheit durch Erfüllung aller Wünsche des Kaisers erkaufen. Dafür erklärte er unmittelbar nach seiner Freilassung, daß er sich durch den erzwungenen Eid nicht für gebunden erachte, und so
1526 bis 1529 folgte auf den ersten sogleich der zweite Krieg. Papst Clemens VII. (1523—34), ein Mediceer, der Italien von den Fremden zu befreien trachtete und darum keinem der beiden Gegner einen entscheidenden Sieg gönnte, billigte nicht nur den Eidbruch des Königs, sondern schloß auch mit ihm, den Herzögen von Florenz und Mailand und der Republik Venedig
1526 zu Cognac die heilige Liga. Noch schwieriger wurde Karls Lage dadurch, daß jetzt auch Heinrich VIII. von England sich mit Franz verständigte und die Türken zu gleicher Zeit in Ungarn einbrachen.

1301 In **Ungarn** hatte nach dem Aussterben des von Arpad abstammenden ersten Königshauses und längeren Wirren Karl Robert von Anjou den Thron bestiegen. Als Gemahl seiner Enkelin Maria erlangte der spätere
1392 Kaiser Siegmund die Krone, die er nachher samt der
1437 böhmischen seinem Schwiegersohne Albrecht von Österreich hinterließ. Diesem folgte in Österreich, Böh-
1439 men und Ungarn sein nachgeborener Sohn Ladislaus, nach dessen frühem Tode Österreich an den Kaiser Friedrich fiel, indes sich Böhmen in Georg Podiebrad, Ungarn in Matthias Corvinus einen eigenen König
1471 setzte. Nach diesen aber wählte man zuerst in Böhmen,
1490 dann auch in Ungarn den polnischen Prinzen Wladislaw zum König. Sein Sohn Ludwig II. (1516—26) war seit 1522 mit Ferdinand von Österreich doppelt verschwägert, da jeder die Schwester des andern geheiratet hatte.

1526 Bei Mohacz wurde das ungarische Heer vernichtet, und König Ludwig II. fiel. Aber so furchtbar der Schlag auch für die Christenheit war, brachte

er doch dem Hause Habsburg bedeutenden Machtzuwachs; denn nun wurde Ferdinand in Böhmen (mit Mähren, Schlesien und Lausitz) und Ungarn (soweit es nicht die Türken beherrschten) — wenn auch nicht sogleich und nicht ohne Schwierigkeiten — zum König gewählt.

Unterdessen hatte der Krieg gegen die heilige Liga begonnen, und die Werbung gegen den Papst brachte, obgleich es an Geld fehlte, bald 20 000 Landsknechte zusammen, die unter Georg von Frundsberg und dem seit 1522 auf Karls Seite fechtenden Herzog Karl von Bourbon gegen Rom marschierten. Als der Marsch infolge von Verhandlungen mit dem Papste unterbrochen werden sollte, begannen die schon durch Ausbleiben des Soldes erbitterten Truppen zu meutern, und in der Erregung darüber erlitt Frundsberg einen Schlaganfall, von welchem er sich nicht wieder erholte. Darauf führte Bourbon die Soldaten zum Sturme gegen Rom, bei dem er selbst fiel. Das nun 1527
führerlose Heer erstürmte die Stadt, plünderte sie furchtbar und nahm einen Monat später auch die Engelsburg, aus welcher der Papst nach harter Gefangenschaft mit Mühe im achten Monat entkam. Fortan blieb Clemens neutral; die Franzosen unter Lautrec eroberten zwar das ganze Königreich Neapel bis auf die Stadt, wurden aber durch den Abfall des Dogen Andrea Doria von Genua um die Früchte ihres Sieges gebracht und von den Kaiserlichen auf dem Rückmarsche geschlagen. Da nun der Kaiser zur Bekämpfung der Ketzerei die Hilfe des Papstes nicht entbehren konnte und Mühe hatte, den Unwillen seiner Spanier über die Plünderung Roms zu beschwichtigen, so war er auch zur Versöhnung geneigt. Nachdem zu

Barcelona mit dem Papste Friede geschlossen worden war, brachten des Kaisers Tante Margarete, die Statthalterin der Niederlande, und des Königs Mutter Luise durch persönliche Verhandlungen den Damenfrieden von Cambrai zustande, in
1529 welchem Franz alle Ansprüche auf Italien und die Lehenshoheit über Flandern und Artois aufgab, das Herzogtum Burgund aber vorläufig behielt.

Der Kaiser befand sich jetzt im Besitz einer Macht, wie sie kaum einer seiner Vorgänger gehabt hatte, und nachdem er sich zu Bologna vom Papste feierlich
1530 hatte krönen lassen[1]), zog er nach Deutschland, um endlich die Ordnung der verworrenen deutschen Verhältnisse selbst in die Hand zu nehmen.

§ 6. Fortgang der religiösen Bewegung in Deutschland. Revolutionäre Ausschreitungen (1521—1525).

1521 Luther war von seinem Landesherrn, der den kühnen Mönch weder seinen Feinden preisgeben wollte noch offen gegen den Kaiser schützen konnte, den Folgen der Reichsacht dadurch entzogen worden, daß er auf der Heimreise von Worms von Vermummten überfallen und nach der Wartburg gebracht wurde, wo er in ritterlicher Tracht frei aus- und einging.

Unterdessen stieg die Erbitterung im Volke. Überall wurden Luthers Schriften von Amts wegen verbrannt, im geheimen aber desto fleißiger gedruckt und gelesen. Zahlreiche Mönche verließen ihre Klöster und

[1]) Es war die letzte Kaiserkrönung. Bei dieser Gelegenheit wurde der Johanniterorden, der 1522 Rhodus verloren und sich seitdem in das päpstliche Gebiet zurückgezogen hatte, mit der Insel Malta ausgestattet.

wirkten auf eigene Faust als Buchhändler und Prediger für die neue Lehre; Karlstadt verfaßte eine Schrift wider das Verbot der Priesterehe, das schon hier und da übertreten wurde, und führte in Wittenberg das Abendmahl unter beiderlei Gestalt ein. In Zwickau aber entstand unter Führung des Tuchmachers Nikolaus Storch die Sekte der Wiedertäufer, die mit allen kirchlichen Einrichtungen auch die Kindertaufe verwarfen und, indem sie sich besonderer Erleuchtung rühmten, ein neues Reich Gottes ohne Bibel und Priestertum zu gründen sich vermaßen. Von Zwickau ausgewiesen, wandten sie sich nach Wittenberg, wo sie bei Melanchthon 1522
schwachen Widerstand, bei Karlstadt aber eifrige Unterstützung fanden und die Kirchen zu stürmen begannen, um sie von Heiligenbildern und Beichtstühlen zu säubern. Da litt es Luther nicht länger in seinem Verstecke; gegen den Willen seines Kurfürsten kehrte er nach Wittenberg zurück, und binnen einer Woche gelang seiner Predigt, was die weltliche Obrigkeit nicht mehr vermochte: die Ordnung wurde wiederhergestellt, und die „Schwarmgeister" verließen die Stadt, um zwar keineswegs ganz zu verschwinden, aber doch in der nächsten Zeit weniger hervorzutreten. Die religiöse Bewegung war vor einem gefährlichen Abwege bewahrt und konnte unter Luthers Leitung nun einen ruhigeren Fortgang nehmen.

Sein Streben ging dahin, unter Vermeidung jeglicher Gewalt die Kraft des Evangeliums allein wirken zu lassen und darum vor allem die Bibel, die einzige Grundlage seiner Lehre, dem Volke zugänglich und verständlich zu machen. Mit allem Fleiße arbeitete er an der Übersetzung weiter, die er in seiner unfreiwilligen Muße auf der Wartburg begonnen hatte, so daß er schon 1522 das Neue Testa-

ment, bis 1524 den größeren Teil des Alten und 1534 den Rest herausgeben konnte. Die Luthersche Bibel wurde zum Volksbuche der Deutschen, welches der im amtlichen Verkehr bereits vorhandenen Schriftsprache zum Siege über die Stammesmundarten verhalf. Im Jahre 1524 verfaßte Luther das berühmte Rundschreiben „An die Ratsherren aller Städte deutscher Lande, daß sie christliche Schulen aufrichten und halten sollen"; seine Kirchenpostille, eine Sammlung von Predigten über die Evangelien und Episteln, lieferte der Predigt, die den Mittelpunkt des von unverständlichem Zeremoniell gereinigten Gottesdienstes bilden sollte, Stoff und Vorbild, sein Kirchenlied verschaffte der Gemeinde tätigen Anteil am Gottesdienste; die Ehe aber, welche er 1525 mit Katharina von Bora, einer früheren Nonne, schloß, wurde zum leuchtenden Beispiel eines evangelischen Pfarrhauses.

Da der Kaiser in Spanien weilte, in dem vielköpfigen Reichsregiment aber entgegengesetzte Strömungen sich kreuzten, so hing die Ausführung des Wormser Ediktes von dem Wollen und Können der einzelnen Reichsstände ab. Zwar erhielt die römische Kirche nach Leos X. Tode in Karls früherem Lehrer Adrian VI. (1522—1523) einen Papst, der den ernstlichen Versuch machte, durch Reformen den Abfall von der Kirche zu überwinden; aber seine Verheißungen wurden im deutschen Volke schon nicht mehr ernst genommen, und der Reichstag, der
1523 am Orte des Reichsregiments, in Nürnberg, tagte, einigte sich schließlich zu dem Bescheide, daß das Wormser Edikt zur Zeit mit Rücksicht auf die Gärung im Volke nicht ausführbar sei, und daß der lutherische Irrtum nur durch ein freies christliches Konzil wirksam bekämpft werden könne.

Jene Gärung hatte aber außer den religiösen auch politische Ursachen. Die Reichsritterschaft, die militärisch überflüssig geworden war und mit

Ausnahme weniger Grafen und Freiherren vom Reichstage wie vom Reichsregiment und Reichsgericht ausgeschlossen blieb, sah sich angesichts des steigenden Wohlstandes der Städte und des Rückganges der Landwirtschaft seit Mitte des 15. Jahrhunderts in einer bedrängten Lage, in welcher viele ihrer Mitglieder sich nur durch Straßenraub zu helfen wußten, und war in Gefahr, ganz in Abhängigkeit von den Fürsten zu geraten. Im August 1522 schlossen nun 1522
etwa 600 Ritter zu Landau einen Bund, dessen Ziel unzweifelhaft die Besitznahme der jetzt überflüssig erscheinenden geistlichen Fürstentümer war. Kurz darauf sagte Franz v. Sickingen, der noch im Jahre zuvor einen kaiserlichen Heerhaufen gegen Frankreich befehligt hatte, aber mit schweren Verlusten heimgekehrt war, dem Kurfürsten von Trier Fehde an, vermochte aber die Stadt nicht zu nehmen. Da verbanden sich die Kurfürsten von Trier und von der Pfalz, um den Friedensbruch zu rächen, mit dem jungen Landgrafen Philipp von Hessen, den Sickingen persönlich gekränkt hatte. Sie erreichten, daß Sickingen mit seinem Anhange ungehört geächtet wurde, und vereinigten sich, obgleich das Reichsregiment nachträglich sich der Geächteten annahm, mit dem Schwäbischen Bunde zur 1523
Achtsvollstreckung an den fränkischen Rittern. Dutzendweise wurden deren Schlösser in Asche gelegt; am 7. Mai 1523 erstürmten die Fürsten auch Sickingens Burg Landstuhl, wo sie den schwer verwundeten Burgherrn im Sterben fanden. Sein Freund Hutten, der heimatlos umherirrte, starb wenige Monate später auf der Insel Ufnau im Züricher See.

In der Schweiz begann gerade zu der Zeit Ulrich Zwingli (geb. 1484, seit 1518 Priester in Zürich) seine reformatorische Tätigkeit. Humanistisch gebildet und von glühender Vaterlandsliebe, trat er zuerst der Unsitte seiner Landsleute, als Söldner (Reisläufer) in fremde Dienste zu treten, nachdrücklich entgegen, auch als es sich um Unterstützung des Papstes handelte. Durch ein öffentliches Religionsgespräch, bei welchem er die alleinige Geltung der heiligen Schrift in kirchlichen Dingen betonte, erlangte er
1523 eine führende Stellung in Zürich, wo er die unmittelbare Gottesherrschaft einzurichten sich bemühte.

Von Luther unterschied er sich hauptsächlich dadurch, daß er sich weniger von einem religiös bewegten Gemüte als von einem politisch geschulten Verstande leiten ließ und darum besonders in der Lehre vom Abendmahl zu einer nüchterneren Auffassung gelangte.

Der Sieg der Fürsten über die Ritter war zugleich ein Triumph über das Reichsregiment, das bei ausbleibendem Solde bald unvollzählig geworden war und, je tatkräftiger es seine schwere Aufgabe erfaßte, desto allgemeinerem Widerstande begegnete. Zuerst widerstrebten die Städte, als der Reichstag zu Nürnberg von allen Luxuswaren einen Aus- und Einfuhrzoll von 5 Prozent zu erheben beschloß, da sie diesen Zoll in erster Linie zu tragen hatten und dabei befürchten mußten, auf dem Reichstage ebenso mundtot gemacht zu werden, wie sie es im Reichsregiment schon waren. Als nun auf einem schlechtbesuchten zweiten
1524 Reichstage zu Nürnberg auch die durch den Kampf gegen die Ritter geeinigten Fürsten lebhafte Beschwerden gegen das Reichsregiment vorbrachten, kam es dahin, daß diese von den Ständen gegen den Willen des Kaisers eingerichtete Regierung vom Statthalter des Kaisers gegen die Stände in Schutz genommen werden mußte. Aber nur die Form vermochte Ferdinand zu erhalten; das bestehende Reichsregiment wurde aufgelöst, das neuberufene war fortan ohne Bedeutung. Die Selbständigkeit der mächtigeren Reichsglieder hatte sich bereits so weit entwickelt, daß sie selbst eine aus ihrer Mitte gebildete Zentralgewalt nicht mehr ertrugen. War es ein Wunder, daß die Unterdrückten, da die erhoffte Hilfe von oben ausblieb, sich selbst zu helfen suchten?

Der Bauernstand war, zumal in Süd- und Mitteldeutschland, infolge der verheerenden Kriege des 15. Jahrhunderts, durch die bei dem Wachstum der Bevölkerung notwendige Zerstückelung der Güter und nicht zum wenigsten unter dem Einfluß des römischen Rechts in die drückendste Abhängigkeit von seinen geistlichen oder adeligen Grundherren verfallen.

Während alle andern Stände sich voller persönlicher Freiheit erfreuten, waren die Bauern zum größeren Teil zu Hörigen, zum kleineren sogar zu Leibeigenen geworden. Die Hörigen hatten neben dem großen Zehnten, einer Abgabe von Korn und Wein, die aber keineswegs auf ein wirkliches Zehntel des Ertrages beschränkt blieb, sondern zuweilen bis auf ein Drittel erhöht wurde, den kleinen Zehnten vom Gemüse und Obst und den Blutzehnten von allem Vieh oder eine entsprechende Barsumme (Gülte) zu zahlen und dazu noch eine Menge persönlicher Frondienste zu leisten, durch die sie in der Bewirtschaftung ihrer mit so hohen Abgaben belasteten Höfe nicht wenig behindert wurden. Besonders verhaßt war die Abgabe des Besthauptes oder Sterbfalles, einer Erbschaftssteuer, die der Herr beim Tode eines Bauern erhob, indem er das beste Stück Vieh aus dem Stalle nahm.

Der Druck der rechtlich meist gar nicht festgestellten und oft willkürlich gesteigerten Lasten hatte schon manchen Aufruhr veranlaßt, ohne daß eine Besserung erreicht worden wäre. Die allgemeinen Klagen über die habsüchtigen Prälaten und Luthers Angriffe auf

sie hatten die Mißstimmung der Bauern gegen die geistlichen Herren noch verschärft; das Scheitern der Reichsreform wies sie vollends auf den Weg der Selbsthilfe. Sie fanden Unterstützung bei den niederen Schichten der städtischen Bevölkerung, die sich gleichfalls wirtschaftlich in gedrückter Lage befanden und durch die Unduldsamkeit der geistlichen Oberen gegen die neuen Prediger gereizt waren. Auch eine Anzahl Ritter verband sich mit den Bauern, und sogar der vertriebene Herzog Ulrich von Württemberg, der noch 1514 die Erhebung des armen Kunz blutig unterdrückt hatte, versuchte jetzt mit ihrer Hilfe seine Rückkehr zu erzwingen.

1524 Fast gleichzeitig loderte der Aufstand im Bistum Bamberg und im südlichen Schwarzwald auf; in demselben Jahre verbreitete er sich über ganz Süddeutschland vom Elsaß bis Tirol und Österreich. Im folgenden März faßten die Bauern ihre Forderungen
1525 in 12 Artikeln zusammen, die vor allem genaue Feststellung der grundherrlichen Lasten, Wiederherstellung der eingezogenen Gemeindegüter (Almenden), Aufhebung der Leibeigenschaft und freie Wahl der Prediger verlangten. Sie waren gemäßigt genug, und viele Grundherren nahmen sie an. Da aber nur eine starke Reichsregierung hinreichenden Schutz gegen die Übergriffe der Mächtigen bieten konnte, so wagten die Führer sich nun sogar an Reichsreformpläne: man wollte die drückenden Lasten ganz abschaffen, die weltlichen Herren durch Einziehung der geistlichen Güter entschädigen und den Kaiser durch eine ihm unmittelbar zufließende Steuer zum wirklichen Herrn des Reiches machen.

Noch ehe dieser jedoch in die Lage kam, eine Entscheidung zu treffen, wurde die Zuchtlosigkeit einiger Bauernhaufen der Sache des ganzen Standes verhängnisvoll. Die Greueltaten der Odenwälder Bauern, welchen auch der zum Anführer gewählte Ritter Götz von Berlichingen nicht Einhalt zu tun vermochte, forderten die Vergeltung heraus, und als ein Thüringer Haufe unter Führung des Zwickauer „Propheten" Thomas Münzer einen schrecklichen Verwüstungszug gegen die Klöster Thüringens bis zum Harz hin unternahm, rief Luther selbst, der anfangs zum Frieden auf Grund der 12 Artikel geraten hatte, in einer maßlos heftigen Schrift die Fürsten zum Kriege gegen die „räuberischen und mörderischen Bauern" auf. Der bedrohte Fürstenstand hatte seine Mahnung nicht erst abgewartet, sondern sich zur Abwehr gerüstet. Im Bunde mit dem Herzog von Sachsen und anderen schlug der tatkräftige Philipp von Hessen die Thüringer Bauern bei Frankenhausen; zu gleicher Zeit wurde der Aufstand im Elsaß durch den Herzog von Lothringen, in Süddeutschland durch den Schwäbischen Bund unterdrückt. Die unglücklichen Besiegten mußten ein furchtbares Strafgericht über sich ergehen lassen; ihre Lasten wurden meist noch vermehrt.

§ 7. Begründung der evangelischen Kirche (1525—1532).

Im Kampfe gegen Ritter und Bauern wie im Widerstande gegen das Reichsregiment war das Fürstentum Sieger geblieben; die Reichsstädte hatten sich neutral gehalten und so ihre Stellung wenigstens behauptet. Die Zukunft der Reformation

hing daher davon ab, ob sie unter den Fürsten und freien Städten Anhänger finden würde, die stark genug wären, sie gegen die anderen Stände und den Kaiser zu verteidigen.

Neben Ferdinand von Österreich, der mit den bayerischen Herzögen und den geistlichen Ständen Süddeutschlands das
1524 Regensburger Bündnis geschlossen hatte, waren die Kurfürsten von Brandenburg und Mainz, Joachim I. und sein Bruder Albrecht, und die Herzöge Georg von Sachsen-Meißen, Erich I. von Braunschweig-Calenberg und Heinrich von Braunschweig-Wolfenbüttel, welche zum Des-
1525 sauer Bündnis zusammentraten, die eifrigsten Verfechter des alten Glaubens. Andererseits vereinigten sich mehrere süddeutsche Städte in Ulm zur Abwehr des Wormser Ediktes, und Straßburg kam mit fünf schweizerischen Städten sogar über gegenseitige Waffenhilfe überein; in demselben Jahre reformierten Nürnberg, Frankfurt a. M., Bremen und Hamburg. Ihnen folgten der Graf von Ostfriesland, der Herzog von Schleswig-Holstein, die meisten der unter böhmischer Hoheit stehenden schlesischen Herzöge und der Hochmeister des Deutschen Ordens, Albrecht von Brandenburg-Ansbach, nachdem er mit Zustimmung seines Lehnsherrn, des Königs von Polen, das
1525 Ordensland Preußen in ein weltliches Herzogtum verwandelt hatte. Die Hochburg des Luthertums blieb Kursachsen, wo eben damals auf Friedrich den Weisen sein Bruder Johann der Beständige folgte, der die Reformatoren nicht nur gewähren ließ, sondern tatkräftig unterstützte. Nächst ihm war der Landgraf Philipp von Hessen, ein Fürst voll jugendlichen Feuers, dem es nur zuweilen an Besonnenheit fehlte, der kräftigste Schirmer des neuen Glaubens, für den er durch Melanchthon 1524 bei einer zufälligen Begegnung gewonnen worden
1526 war. Beide schlossen das Gothaer Bündnis, das in Torgau vom Kurfürsten unterzeichnet, in Magdeburg auf die Herzöge von Braunschweig-Lüneburg und -Grubenhagen, Mecklenburg-Schwerin, die Grafen von Anhalt-Zerbst und Mansfeld, den Bischof von Paderborn und die Stadt Magdeburg ausgedehnt wurde.

Da man angesichts der auswärtigen Lage den

Widerstand des Gothaer Bundes nicht herausfordern durfte, so kam der vom Erzherzog Ferdinand besonders zur Lösung der religiösen Frage berufene Reichstag zu Speyer wie der erste Nürnberger 1526
nur zu einem aufschiebenden Beschluß, indem er bis zu dem in Aussicht genommenen Konzil jedem Reichsstand es überließ, sich zu verhalten, wie er es vor Gott und Kaiserlicher Majestät zu verantworten sich getraue.

Daraufhin fühlten sich die weltlichen Obrigkeiten der evangelischen Lande befugt, an die Stelle der versagenden bischöflichen Gewalt zu treten, und Kursachsen ging mit dem Beispiel einer evangelischen Kirchenverfassung voran. Hier wurde das gesamte Kirchen- und Schulwesen 1527
durch eine Kirchenvisitation geregelt, für welche Melan- bis
chthon sein Visitationsbüchlein zur Belehrung der Super- 1529
intendenten und Pfarrer und Luther seinen großen und kleinen Katechismus als Lernbuch für Lehrer und Schüler verfaßte. Es folgten Hessen, wo Philipp in Marburg eine 1527
Universität gründete, Lüneburg und das hohenzollersche Franken, wo Georg von Ansbach, ein Bruder des Herzogs Albrecht von Preußen, nach dem Tode seines Bruders Kasimir von Kulmbach für dessen Sohn die Regierung mit übernahm.

Damals (1527) wurde auch in Dänemark, wo auf den 1523 vertriebenen König Christian II. sein Oheim Friedrich I. gefolgt war, und in Schweden, das sich im gleichen Jahre unter Gustav Wasa von Dänemark losgerissen hatte, mit der Reformation begonnen.

Als aber Kaiser und Papst sich ausgesöhnt hatten und der zweite Krieg mit Franz seinem Ende entgegenging, konnte auf einem zweiten Reichstag 1529
zu Speyer, der noch während der Friedensverhandlungen von Cambrai unter Ferdinands Vorsitz tagte, rücksichtslos gegen die Ketzer vorgegangen werden. Die kaiserliche Vorlage verlangte unbedingte Durchführung des Wormser Ediktes, die Mehrheit des

Reichstages wählte zwar eine mildere Form, verbot aber jede weitere Ausbreitung der Reformation und forderte in den bereits reformierten Gebieten unbedingte Duldung des alten Glaubens und Wiederherstellung der geistlichen Obrigkeit. Dagegen reichten Kursachsen, Hessen, Brandenburg-Ansbach, Braunschweig-Lüneburg, Anhalt-Zerbst und 14 süddeutsche Städte, darunter Nürnberg, Ulm und Straßburg, eine Protestation ein, in der sie der Mehrheit das Recht bestritten, den einstimmig gefaßten Reichstagsabschied von 1526 umzustoßen, und es überhaupt ablehnten, sich in religiösen Fragen einem Mehrheitsbeschlusse zu unterwerfen. Doch waren die Protestanten weit entfernt, sich die Not des Reiches zunutze zu machen, und stellten willig ihren Anteil zum Reichsheere wider die Türken.

Noch hielt man in Wittenberg bewaffneten Widerstand gegen den Kaiser selbst im Falle der Notwehr nicht für erlaubt, und die Bemühungen des Landgrafen Philipp, durch
1529 ein Religionsgespräch zu Marburg in Glaubenssachen eine Einigung mit den Schweizern herbeizuführen, scheiterte an der starren Unnachgiebigkeit Luthers, der sich in seinen religiösen Überzeugungen durch keinerlei politische Rücksichten beirren ließ.

Im folgenden Jahre kam der Kaiser selbst nach
1530 Deutschland und hielt einen Reichstag in Augsburg. Die evangelischen Fürsten, denen sich einige Städte anschlossen, ließen ein von Melanchthon verfaßtes ausführliches Glaubensbekenntnis (**Confessio Augustana**) verlesen, das in sehr gemäßigtem Tone die Übereinstimmung der Lehre mit der ältesten kirchlichen Überlieferung und den verhältnismäßig jungen Ursprung der von den Protestanten abgeschafften Mißbräuche zu erweisen suchte; die zu Zwingli haltenden

vier Städte Straßburg, Konstanz, Memmingen und Lindau reichten ein etwas abweichendes Bekenntnis (**Confessio Tetrapolitana**) ein, welches der Straßburger Theolog Butzer verfaßt hatte. Der Kaiser nahm jedoch die von Eck und anderen verfaßte „Widerlegung" (**Confutatio**) an, schenkte der von den Evangelischen überreichten Rechtfertigungsschrift (**Apologia**) keine Beachtung und drohte den Widerstrebenden mit Prozessen vor dem Reichskammergericht. Doch konnte er es nicht erreichen, daß die Protestanten dem Reichstagsabschiede zustimmten; vielmehr schloß sich ihnen sogar Augsburg an.

Nun aber ließen die Evangelischen, nachdem sie ihren Glauben an die Unparteilichkeit des Kaisers verloren hatten, größtenteils auch das Bedenken, ob man ihm des Glaubens wegen bewaffneten Widerstand leisten dürfe, auf Grund eines Rechtsgutachtens, daß er ja nicht erblicher Herrscher im Reiche, sondern nur erwähltes Haupt der Reichsstände sei, fallen und einigten sich am letzten Tage des Jahres in Schmalkalden zu einem Verteidigungsbündnis, dem zwar Georg von Ansbach und acht der Städte fernblieben, hingegen auch die Grafen von Mansfeld, der Herzog von Braunschweig-Grubenhagen und die Städte Magdeburg und Bremen, dann auch Lübeck, Goslar, Nordhausen und andere nord- und süddeutsche beitraten.

Ferdinands Wahl zum Römischen 1531
König, durch welche dem ständischen Reichsregiment ein Ende bereitet wurde, und den Untergang Zwinglis, der mit den Zürichern einem Überfalle der katholischen fünf Orte (der vier Waldstätte und Zug) bei Kappel erlag, vermochte der Bund nicht zu

verhindern. Aber gerade dieses Unglück bewirkte, daß die süddeutschen Städte, welche trotz einer von Butzer und Melanchthon vereinbarten Glaubensformel mehr Zwingli als Luther zugetan gewesen waren, sich desto fester an den Bund anschlossen. Da nun auch unter den katholischen Fürsten eine habsburgfeindliche Partei bestand, deren Mittelpunkt die in ihrer Hoffnung auf Böhmen getäuschten Herzöge von Bayern bildeten, so wagte der Kaiser nicht, auf der Durchführung des Wormser Ediktes zu bestehen. Als darauf gar die Türken zu einem neuen Zuge rüsteten und zu gleicher Zeit Frankreich mit Sachsen, Hessen und Bayern ein Abkommen traf, schloß Karl mit den Schmalkaldenern
1532 den Nürnberger Religionsfrieden; er verhieß darin die Einstellung der Kammergerichtsprozesse gegen die derzeitigen Anhänger des Augsburger Bekenntnisses und verordnete, daß bis zu einem Konzil oder bis zum nächsten Reichstage die Stände einander der Religion und anderer Gründe halber nicht befehden sollten[1]).

Durch den Religionsfrieden war der ruhige Fortgang der Reformation für einige Zeit gesichert. Gegen die Türken aber kam ein so starkes Heer zusammen, daß Soliman ohne Kampf vor ihm zurückwich, nachdem er die kleine Festung Güns elfmal vergeblich bestürmt hatte.

[1]) Auf demselben Reichstage wurde die auf Karls Befehl ausgearbeitete „peinliche Halsgerichtsordnung" (Carolina) zum Reichsgesetz erhoben.

3. Kapitel.

Der Kampf um die Anerkennung der evangelischen Kirche (1532—1556).

§ 8. Fortschritte der Reformation unter dem Schutze des Schmalkaldischen Bundes (1532—1543).

Nach dem Rückzuge der Türken begab sich der Kaiser nach Italien, vermochte aber nicht zu verhindern, daß der wankelmütige Papst Clemens VII. sich wieder einmal Frankreich näherte und dadurch mittelbar der Verbündete der Schmalkaldener wurde. Noch ehe durch seinen Tod diese gefährliche Verbindung gelöst wurde, 1534
sagte sich Heinrich VIII. von England, der für die eigenmächtige Trennung seiner Ehe mit Katharina von Aragonien vom Papste gebannt worden war, mit der englischen Kirche, ohne das Bekenntnis zu ändern, von Rom los und knüpfte mit den Schmalkaldenern Verhandlungen an. Gleichzeitig sah der Kaiser sich durch die dreisten Friedensstörungen des Seeräubers Chair-ed-Din, genannt Barbarossa, der sich mit der Zustimmung Solimans in Tunis festgesetzt hatte und von da aus das Mittelmeer beunruhigte, zu Gegenmaßregeln genötigt. Das Glück war ihm günstig: er eroberte die Stadt, behielt den 1535
Hafen Goletta in Besitz und führte Tausende von befreiten Christensklaven nach Neapel.

Unmittelbar darauf brach wegen Mailand nach dem Tode des Herzogs Franz Sforza ein dritter 1536
Krieg mit Frankreich (1536—38) aus, in dessen Verlaufe sich Franz nicht scheute, mit den Türken ge-

meinsame Sache zu machen. Gelang es auch dem Papste Paul III. (1534—1549), einen zehnjährigen Waffenstillstand (zu Nizza) zu vermitteln, so blieb doch die Türkengefahr bestehen. Da nun um dieselbe Zeit Geldern nach dem Tode des kinderlosen Herzogs
1538 Karl III. an Wilhelm von Cleve fiel, der nach
1539 dem Tode seines Vaters Johann III. auch die Herzogtümer Jülich, Berg und Cleve mit der Grafschaft Mark erhielt und durch eine Schwester der Schwager des Kurfürsten Johann Friedrich von Sachsen war,
1540 durch eine andere Schwester aber bald darauf auch der Schwager Heinrichs VIII. von England wurde, so konnte der Kaiser auch jetzt nicht an einen Bruch mit dem Schmalkaldischen Bunde denken.

Unter diesen Verhältnissen breitete die Reformation sich in Deutschland ungehindert aus. Nachdem der aus Anhängern beider Kirchen zusammengesetzte
1534 Schwäbische Bund sich aufgelöst hatte, führte der Landgraf Philipp im Einverständnis mit König Franz den vertriebenen Herzog Ulrich von Württemberg zurück, der alsbald die lutherische Lehre in seinem Lande einführte und die Klostergüter zur Tilgung der Kriegsschulden und nach dem Vorbilde Kursachsens zu Schulzwecken verwendete.

Zu derselben Zeit reformierte in Pommern der Herzog Barnim XI. von Stettin zusammen mit seinem Neffen Philipp I. von Wolgast unter dem Beirate des Wittenberger Theologen Johann Bugenhagen, eines geborenen Pommern, der bereits in Hamburg und Lübeck Kirchenordnungen aufgestellt hatte.

Auch die Stadt Münster war trotz des Widerstandes ihres Bischofs schon für den neuen Glauben

gewonnen worden, als niederländische Wiedertäufer Eingang fanden und bei wachsender Zahl zur Herrschaft gelangten. Nach dem Tode des „Propheten" Jan Mattys schuf sein Nachfolger Jan Bockelson aus Leyden daselbst nach dem Muster des Reiches Israel einen Gottesstaat, zu dessen König er sich krönen ließ. Während er aber in der Stadt eine Willkürherrschaft einrichtete, die sich an Tollheit täglich überbot, brachte der Bischof (Franz von Waldeck) mit den benachbarten Fürsten von Cöln, Cleve und Hessen ein Heer zusammen, mit dem er die Stadt belagerte. Als dieses Heer eine Niederlage erlitt, übernahmen die Stände der nächsten Reichskreise selbst die Belagerung, und sogar eine Reichshilfe wurde bewilligt, weil die Sekte der Täufer wegen der zahlreichen heimlichen Anhänger, welche sie allen Verfolgungen zum Trotz noch im ganzen Lande, besonders unter dem niederen Volke, zählte, im Falle ihres Sieges eine furchtbare Umsturzgefahr darstellte. Endlich wurde die hartnäckig verteidigte Stadt erobert 1535
und ihrem Bischof zurückgegeben, welcher die Herrschaft der römischen Kirche mit aller Strenge wiederherstellte.

Zu derselben Zeit erlag in Lübeck die aufstrebende Volkspartei, an deren Spitze der Bürgermeister Jürgen Wullenwever stand, den benachbarten fürstlichen Gewalten. Jener hatte nach dem Tode Friedrichs I. von Dänemark den Versuch gemacht, durch Zurückführung des vertriebenen Königs Christian II. seiner Stadt wieder die Herrschaft über die Ostsee zu verschaffen, Aber während Bürger und Bauern sich für Christian II. erhoben, ergriff der Adel die Waffen für Friedrichs Sohn

Christian III. und brachte den von zwei Grafen ge-
1535 führten lübischen Truppen in der „Grafenfehde“ eine Niederlage bei, infolge deren die Stadt sich zum Frieden genötigt sah. Wullenwever wurde abgesetzt und fiel bald darauf in die Hände des Herzogs von Braunschweig-Wolfenbüttel, der ihn hinrichten ließ. Lübecks Traum einer neuen Blüte der Hanse war zerronnen, doch behielt das Luthertum im ganzen Norden die Herrschaft.

1536 In der Wittenberger Konkordie wurde eine Glaubensformel gefunden, die alle Evangelischen im Reiche zu einer Glaubensgemeinschaft vereinigte; auf Grund der von Luther verfaßten Schmalkaldischen Artikel, die mit Recht als sein Testament bezeichnet worden sind, lehnten darauf die Evangelischen die Beteiligung an dem Konzil, das der Papst nach Mantua berufen wollte, rundweg ab.

In demselben Jahre erschien in Basel die Institutio religionis christianae, das theologische Hauptwerk des Franzosen Johann Calvin (Jean Cauvin) aus Noyon
1509 in der Picardie (geb. 1509), der eine gründliche humanistische und juristische Ausbildung erhalten und nach sorgfältigem Studium der lutherischen Lehre und des Neuen
1532 Testaments sich für den evangelischen Glauben entschieden hatte. Sein Buch bewirkte, daß er wenige Monate nach
1536 dem Erscheinen bei einer zufälligen Durchreise durch Genf von dem dortigen Reformator, dem Franzosen Farel, zum Bleiben genötigt und zur Ausarbeitung einer Bekenntnisformel, eines Katechismus und einer Denkschrift über die kirchliche Organisation (in französischer Sprache) veranlaßt wurde. Infolge des Widerstandes, auf den die Durch-
1538 führung der letzteren stieß, wurden beide Prediger aus-
1541 gewiesen; aber bald durfte Calvin zurückkehren, um nicht nur sein Predigtamt, sondern die Errichtung eines Kirchen-
1564 regimentes zu übernehmen, das er bis zu seinem Tode mit größter Strenge handhabte. Seine Lehre, die sich von der lutherischen besonders durch den Satz von dem unbedingten Ratschluß Gottes, wodurch die einen zur Seligkeit, die andern zur Verdammnis vorausbestimmt sind (Prädestination), ferner durch eine zwischen Luther und Zwingli vermittelnde Deutung des Abendmahles und durch eine straffe demokratische Kirchenzucht unterscheidet, verbreitete sich nicht nur über die ganze Schweiz, sondern ganz besonders über Frankreich und von da aus nach Schottland, den Niederlanden und dem westlichen Deutschland.

Neue Mitglieder des Schmalkaldi- 1537
schen Bundes wurden damals Ulrich von Württemberg, Wolfgang von Anhalt-Cöthen und Barnim XI. von Pommern-Stettin, sowie die Reichsstädte Kempten, Augsburg, Frankfurt a. M. und Hamburg, im folgenden Jahre Dänemark und der 1538
Markgraf Hans von Cüstrin, der nach dem Tode seines Vaters Joachim I. ein Drittel des Kurfürstentums Brandenburg (die Neumark) erhalten hatte und mit seinem Bruder, dem Kurfürsten Joachim II., in Unfrieden lebte; den Herzog von Preußen aufzunehmen, trug man Bedenken, weil er vom Kammergericht geächtet war. Zu derselben Zeit mußte der stark verschuldete Kardinal Albrecht den Ständen seiner Stifter Magdeburg und Halberstadt die Einführung der neuen Lehre erlauben, was ihn veranlaßte, seinen Wohnsitz von Halle nach Mainz zu verlegen; im folgenden Jahre aber gingen gleichzeitig das albertinische Sachsen nach dem Tode des 1539
Herzogs Georg und Brandenburg unter Joachim II. zur Reformation über. Dieser wünschte allerdings mit seiner Kirchenordnung dem Konzil nicht vorzugreifen, trat dem Bunde nicht bei und wollte den Bischöfen sogar die geistliche Gerichtsbarkeit und Aufsicht lassen; da er aber bei den Bischöfen von Havelberg und Lebus auf Widerstand stieß und

nur von dem Brandenburger, Matthias von Jagow, unterstützt wurde, so beseitigte er die bischöfliche Gewalt ganz und gar, und die katholischen Bräuche fielen damit von selbst. Als nun auch Braunschweig-Calenberg nach Herzog Erichs I. Tode
1540 evangelisch wurde, blieb von weltlichen katholischen Fürsten in Norddeutschland nur noch Heinrich von Wolfenbüttel übrig, während auch der Bischof von Schwerin in seinem Bereich die Messe verbot und die Äbtissin von Quedlinburg lutherische Prediger berief.
1540 Der Kaiser begab sich im besten Einverständnis mit Franz durch Frankreich nach den Niederlanden, wo er die abtrünnige Stadt Gent züchtigte. Da er aber die dem König gemachten Versprechungen nicht hielt und das seit fünf Jahren erledigte Herzogtum Mailand seinem Sohne Philipp übertrug, so war der Zwist wieder da. Franz gab dem Herzog Wilhelm von Cleve eine Nichte zur Gemahlin und schloß mit ihm ein Bündnis. Zu derselben Zeit starb Ferdinands Gegenkönig in Ungarn, Johann Zapolya von Siebenbürgen, und sein Tod gab dem Sultan Veranlassung, sich der von ihm beherrschten Hälfte des Landes zu bemächtigen. Hatte sonst der Kaiser den Papst vergeblich zur Berufung des Konzils gedrängt, so mußte er es jetzt seinerseits verschieben, weil er nicht in der Lage war, die Protestanten zur Unterwerfung unter seine Beschlüsse zu zwingen.

Doch der Schmalkaldische Bund vermochte die Gunst der Lage nicht zu nutzen, weil seine Mitglieder bei wachsender Zahl säumiger in der Erfüllung ihrer Bundespflichten wurden und stets bereit waren, sich vom Kaiser durch halbe Zusagen, wie die

Not sie ihm eingab, hinhalten zu lassen. Das Bündnis mit Heinrich VIII. von England kam nicht zustande, weil dieser die Evangelischen in seinem Lande blutig verfolgte und weil seine Gemahlin Anna von Cleve ihm bei der ersten Begegnung derartig mißfiel, daß er die Ehe nach wenigen Monaten wieder löste. Der größte Schaden erwuchs jedoch dem Bunde aus der Doppelehe des Landgrafen Philipp von Hessen, welche dieser — von Gewissensbissen wegen seines ausschweifenden Lebens gequält, aber unfähig, seine Leidenschaften zu zügeln, — mit dem Beispiel der Patriarchen und des Königs David rechtfertigen zu können glaubte, wenn sie auch gegen menschliche Satzungen verstoße. Die Reformatoren hatten die erbetene Zustimmung nur insofern erteilt, als sie die Doppelehe im Vergleich zum Ehebruch als das kleinere Übel bezeichneten und ihre unbedingte Geheimhaltung verlangten. Da aber die Sache doch ruchbar wurde, fand sich Philipp veranlaßt, weil er auf die Hilfe seiner Bundesgenossen nicht rechnen konnte, die Gnade des Kaisers nachzusuchen.

Ein Religionsgespräch zwischen Melanchthon und Eck, welches auf einem Reichstage zu Regensburg in Karls Anwesenheit stattfand, ließ beide Teile unbe- 1541
friedigt; ein Erfolg des Kaisers war es aber, daß er durch geheime Abmachungen sich den Landgrafen verpflichtete und so durch Lahmlegung des Schmalkaldischen Bundes die Hände für den Kampf mit Cleve, Frankreich und den Türken frei bekam. Sein Versuch, den Gegnern noch in demselben Herbste durch einen Handstreich gegen Algier einen Vor- 1541
sprung abzugewinnen, mißglückte freilich, weil ein

großer Teil seiner Schiffe von den Herbststürmen vernichtet wurde. Auch ein Reichsheer, das der Kur-
1542 fürst Joachim II. von Brandenburg gegen die Türken führte, mußte unverrichteter Sache umkehren, und der
1542 bis 1544 wieder ausbrechende (vierte) Krieg mit Frankreich, das sich mit Dänemark und Schweden verbündete, vermehrte des Kaisers Bedrängnis.

Zu derselben Zeit verleibte der Kurfürst Johann Friedrich
1542 von Sachsen das Bistum Naumburg, das seinem Schutze unterstand, seinem Lande ein, wie der Kaiser selbst es 1528 mit dem Bistum Utrecht getan hatte; seinem Beispiele folgend bereitete der junge Herzog Moritz von Sachsen die Einverleibung des seinem Schutze unterstellten Bistums Merseburg vor, während sie sich das Bistum Meißen, das sie gemeinsam zu schützen hatten, teilten. Der unzeitige Versuch des hitzigen Herzogs Heinrich von Braunschweig-Wolfenbüttel, an der ihm verhaßten Reichsstadt Goslar die vom Reichsgericht verhängte, aber jetzt eben vom Kaiser zurückgenommene Reichsacht zu vollstrecken, hatte zur Folge, daß er von den beiden Häuptern des Schmalkaldischen Bundes vertrieben wurde und daß die Reformation nun auch im benachbarten Bistum Hildesheim den Sieg gewann. In demselben Jahre erklärte der Erzbischof von Cöln, Hermann von Wied, seinen Ständen, daß er eine christliche Reformation seines Stiftes vornehmen wolle, was er im folgenden Jahre auch tat; in Süddeutschland traten die Reichsstadt Regensburg und der Pfalzgraf Otto Heinrich von Neuburg zur neuen Lehre über.

§ 9. Untätiges Zuwarten und Niederlage des Schmalkaldischen Bundes (1543—1547).

In solcher Not glückte es dem Kaiser, den König
1543 Heinrich VIII. von England, dessen freundschaftliche Beziehungen zu Cleve sich seit seiner Ehescheidung gelöst hatten, auf seine Seite zu ziehen. Nun war Wilhelm von Cleve, da Hessen nicht helfen

durfte und der Schmalkaldische Bund sich wieder durch Versprechungen vertrösten ließ, allein auf Frankreichs Hilfe angewiesen. Diese blieb aber aus, da Franz es vorzog, Nizza und Luxemburg zu erobern, und so konnte Karl ungehindert den Herzog zur Abtretung von Geldern und Zütphen zwingen und zur Unterdrückung der Ketzerei in den ihm verbleibenden Ländern verpflichten. Im Anschluß daran bemächtigte er sich der Reichsstadt Cambrai, die eine selbständige Haltung eingenommen hatte, und beraubte den Bischof von Cambrai, wie früher den von Utrecht, seiner weltlichen Gewalt.

Danach willigten auf einem Reichstage zu Speyer 1544
selbst die Protestanten gegen Anerkennung ihres Besitzstandes von 1541 und das Versprechen einer Reform des Reichsgerichtes in die Aufstellung eines Reichsheeres gegen die mit den Türken verbündeten Franzosen. Von zwei Seiten her drangen der Kaiser und der König von England gegen Paris vor, und wenn sie das auch nicht erreichten, so fand sich doch Franz bald genötigt, im Frieden von 1544
Crépy bei Laon auf die Lehenshoheit über Flandern, Artois und Tournai und auf das Königreich Neapel endgültig zu verzichten und sich mit der Aussicht auf Mailand oder die Niederlande als Mitgift einer Tochter oder Nichte Karls für seinen jüngeren Sohn zu begnügen. Da dieser im folgenden Jahre starb, war Karl der Verpflichtung enthoben.

Nunmehr machte der Kaiser, während er sich noch 1545
immer die Wege zu einem friedlichen Ausgleich mit den Protestanten offen hielt, dem Papste Hoffnung auf einen Krieg mit den Abtrünnigen, und nachdem es ihm auch noch gelungen war, einen Waffen-

stillstand mit dem Sultan abzuschließen, willigte er in die Eröffnung des nach Trient berufenen Konzils. Der Schmalkaldische Bund legte gegen das Konzil förmlichen Protest ein und beschloß, dem Kurfürsten von Cöln gegen den vom Kaiser genährten Widerstand seiner geistlichen Stände tätliche Hilfe zu leisten. Da um dieselbe Zeit Albrecht von Mainz starb und einen Nachfolger erhielt, welcher der Reformation geneigt war, und auch der Kurfürst Friedrich II. von der Pfalz sich zu ihr bekannte, so war die römische Partei nun auch im Kurfürstenkollegium in der Minderheit. Schon hatte auch der Bischof Franz von Münster, Osnabrück und Minden die Aufnahme in den Schmalkaldischen Bund nachgesucht, und sogar dem Herzog Wilhelm von Bayern, der seit kurzem alle bayerischen Lande wieder vereinigt hatte, traute man es zu, daß er noch zu den Schmalkaldenern übergehen werde. Heinrich von Wolfenbüttel aber geriet bei einem Versuche, sein Land wiederzuerobern, in die Hände seiner Gegner.

18. Fbr. 1546 Mitten in diese Zeit der Spannung fiel Luthers Tod; er starb in seiner Vaterstadt Eisleben, wohin er sich begeben hatte, um einen Familienzwist seiner alten Landesherren, der Grafen von Mansfeld, beizulegen. Seine letzten Jahre waren durch ein schweres Gallenleiden und mancherlei Ärger verbittert worden; sein Tod ersparte ihm Schlimmeres.

1546 Jetzt zögerte der Kaiser nicht länger, mit den Waffen einzugreifen, und während er einen Vertrag mit dem Papste schloß, rief er — entgegen seiner Wahlkapitulation — spanische und niederländische Truppen nach Süddeutschland herbei. Zwar konnte seine Erklärung, daß er nur einige Friedensbrecher zu züchtigen wünsche und den neuen Glauben nicht

antasten werde, niemand täuschen; doch fand er unter den Evangelischen Bundesgenossen an dem kriegslustigen Markgrafen Albrecht Alcibiades von Brandenburg-Kulmbach und dem Schwiegersohne Heinrichs von Wolfenbüttel, dem Markgrafen Hans von Brandenburg-Cüstrin, der aus dem Schmalkaldischen Bunde ausgetreten war. Im geheimen gewann er um den Preis der Schutzherrschaft über Magdeburg und Halberstadt auch den Herzog Moritz von Sachsen.

Immerhin hielt der Schmalkaldische Bund gut zusammen, und wenn auch die Dänen und die norddeutschen Städte ihren Bundespflichten nicht nachkamen, so erhob sich doch der größte Teil Deutschlands einmütig zum Kampfe für seinen Glauben. Aber im Felde machten die Bundesgenossen Fehler über Fehler. Statt den ohne Heer in Regensburg weilenden Kaiser zu überfallen und den noch schwankenden Bayernherzog zum Anschluß zu zwingen, zogen der Kurfürst und der Landgraf, gegen welche Karl eben damals die Reichsacht aussprach, nach Donauwörth, wo ihnen der augsburgische Feldhauptmann Schärtlin von Burtenbach, der vergeblich den heranrückenden spanischen und päpstlichen Truppen die Alpenpässe sperren zu dürfen gewünscht hatte, die oberdeutschen Streitkräfte zuführte. Unterdessen hatte der Kaiser Bayern auf seine Seite gebracht und 30 000 Mann zusammengezogen. Aber statt mit der Übermacht, die sie noch immer hatten, einen entscheidenden Schlag zu führen, begnügten sich die Schmalkaldener mit einer unnützen Beschießung des kaiserlichen Lagers bei Ingolstadt. Ohne Schlacht

gelang es einem niederländischen Heere, bis zum Kaiser durchzudringen, und schon fand die pfälzische Stadt Neuburg es besser, sich mit dem Kaiser zu vertragen; die Evangelischen aber wichen aus dem Donautale nordwärts von Ulm zurück. In dieser Lage empfing der Kurfürst den Fehdebrief seines Vetters Moritz, auf welchen der Kaiser gleichzeitig die sächsische Kurwürde übertrug; er entschloß sich endlich zur Heimkehr, der Landgraf brach mit ihm auf, und nacheinander unterwarfen sich nun die oberdeutschen Städte und Württemberg dem Kaiser, der sich ihre Begnadigung teuer bezahlen ließ.

1547 Am Anfange des neuen Jahres starben die alten Gegner des Kaisers, Heinrich VIII. von England und Franz I. von Frankreich; gleichzeitig wurde Hermann von Cöln gezwungen, auf das Erzbistum Verzicht zu leisten. Dennoch war Karl noch keineswegs über alle Schwierigkeiten hinweg; denn alsbald brach der alte Zwist mit dem Papste wieder hervor, und der neue König von Frankreich, Heinrich II., schickte den Schmalkaldenern Hilfsgelder, Johann Friedrich aber eroberte nicht bloß sein Land zurück, sondern das seines Vetters samt den Stiftern Magdeburg und Halberstadt dazu. Nur Leipzig und Dresden konnte er nicht nehmen, dafür machte sich aber im benachbarten Böhmen eine evangelische Bewegung zu seinen Gunsten bemerkbar. Aber mit bewundernswerter Zähigkeit verfolgte der von Gicht schwer gequälte und von Geldnot bedrohte Kaiser sein Ziel, während der Kurfürst, statt das Äußerste zu versuchen und sich zum evangelischen Kaiser aufzuwerfen, seine Truppen verzettelte und in Meißen auf die Böhmen wartete, wie diese auf ihn. Als der

Kaiser von Nürnberg her über Eger, wo er sich mit seinem Bruder vereinigte, gegen die Elbe anrückte, brach der Kurfürst nach seiner Festung Torgau auf, ließ sich aber von dem siebenmal stärkeren kaiserlichen Heere bei Mühlberg überraschen. Statt ihm den 24. Apr.
Elbübergang zu wehren, suchte er durch beschleunigten Marsch einen Vorsprung zu gewinnen; an demselben Nachmittag aber wurde er doch noch eingeholt, sein kleines Heer vernichtet, er selbst gefangen.

In der Wittenberger Kapitulation mußte Johann Friedrich fast allen Besitz östlich der Saale nebst der Kurwürde und den Stiftern Magdeburg und Halberstadt seinem Vetter, das sächsische Vogtland der Krone Böhmen überlassen, ohne doch seine Freiheit wiederzuerlangen. Nun willigte auch Philipp von Hessen in eine Ergebung auf Gnade und Ungnade, da die Kurfürsten Moritz und Joachim ihm schriftlich seine Freiheit verbürgten, wurde aber nach seinem Fußfall in Halle von dem Kaiser, der den Kurfürsten keine Erlaubnis zu solchem Versprechen gegeben hatte, gefangen behalten. Nachdem noch Anhalt besetzt und über Magdeburg die Reichsacht verhängt worden war, die übrigen niedersächsischen Städte und die Herzöge von Pommern und Braunschweig-Lüneburg sich unterworfen hatten, war des Kaisers Sieg so gut wie vollständig.

§ 10. Rückschlag und Ausgleich (1548—1556).

Umgeben von seinen spanischen Heerhaufen, die das deutsche Land furchtbar bedrückten, eröffnete Karl nun im Herbst einen „geharnischten Reichstag“ zu Augs- 1548
burg, der bis zum folgenden Sommer dauerte. Hier wurde nach seinem Wunsche das Kammer-

gericht erneuert und von Lutheranern gereinigt, ein Reichsschatz errichtet und aus den Niederlanden mit der burgundischen Freigrafschaft ein Burgundischer Kreis gebildet, der den Schutz des Reiches genoß, aber seine Sonderrechte behielt und dem Kammergericht nicht unterstellt war. In Sachen der Religion entschloß sich der Kaiser, da der Papst das Konzil in das päpstliche Bologna verlegt hatte und die Rückverlegung verweigerte, einstweilen von sich aus eine Neuordnung aufzurichten, die weiterem Abfall vorbeugen und die Rückkehr der Abgewichenen anbahnen sollte. Der Naumburger Bischof Julius von Pflug, der Mainzer Weihbischof Michael Helding und der kurbrandenburgische Hofprediger Johann Agricola arbeiteten ein „Interim" aus, das den Evangelischen bis zur Entscheidung durch das Konzil Priesterehe und Laienkelch einräumte, aber an dem Primat des Papstes, der Siebenzahl der Sakramente, der Messe und den Fasttagen festhielt und im übrigen durch zweideutige Formeln die Gegensätze zu verhüllen suchte. Das „Buch" wurde als ein nur für die Evangelischen verbindliches Reichsgesetz bekannt gemacht und vom Kaiser, der in Süddeutschland blieb, den oberdeutschen Städten aufgezwungen, während die Kurfürsten Moritz und Joachim es nur mit Einschränkungen in ihren Landen einführten, die norddeutschen Städte aber es rundweg ablehnten.

1549 Endlich gab auch der Papst seine Zustimmung zum Interim und zur Wiedereröffnung des Konzils in Trient, und nachdem Paul III., dessen Hauptsorge stets dem Vorteil seiner zahlreichen Kinder und Enkel gegolten hatte, im Alter von 82 Jahren gestorben war,
1550 lenkte sein Nachfolger Julius III. (1550—1555)

noch mehr in das kaiserliche Fahrwasser ein. Doch kam das nächste Jahr heran, ehe das Konzil wirklich wiedereröffnet wurde. 1551

Inzwischen verfolgte der Kaiser, der noch immer in Augsburg weilte, den Plan, seinem Sohne Philipp wenigstens nach seinem Bruder Ferdinand, der nun einmal zum Römischen König gewählt war, die Kaiserkrone zuzuwenden; die spanischen Truppen blieben in Deutschland und wurden noch vermehrt, die gefangenen Fürsten erhielten noch immer ihre Freiheit nicht zurück, in den oberdeutschen Städten aber setzte Karl, wo die Gelegenheit sich bot, neue Regierungen ein, die, um sich zu behaupten, zu ihm halten mußten.

Dies alles erregte aber im deutschen Volke eine Erbitterung, die notwendig zum Ausbruch kommen mußte. Schon 1550 schloß Markgraf Hans von Cüstrin mit anderen Fürsten einen Bund zur Verteidigung gegen etwaige Versuche des Kaisers, das Interim gewaltsam bei ihnen einzuführen, und alsbald unterhandelten die Verbündeten auch mit Frankreich, England, Dänemark und Schweden. Ihnen näherte sich im geheimen der vom Kaiser in seiner Ehre gekränkte und vom Volke als der „Judas 1551
von Meißen" verabscheute Kurfürst Moritz von Sachsen, nicht von Neue, sondern von selbstsüchtiger Klugheit getrieben, und seiner rücksichtslosen Tatkraft gelang es, die Führung des Bundes an sich zu reißen und gleichzeitig seinen Vetter von der ernestinischen Linie zu untätigem Abwarten zu nötigen. Um die Schutzherrschaft über die Stifter Magdeburg und Halberstadt nicht in andere Hände kommen zu lassen, hatte er die Vollstreckung der

Reichsacht gegen die Stadt Magdeburg übernommen; während er aber gegen diese rüstete, verhandelte er mit Heinrich II. von Frankreich, der die zum Reiche gehörigen, doch nicht deutschredenden Städte Verdun, Toul und Metz[1]) erhalten sollte, über einen Angriffsbund gegen den Kaiser. Darauf vertrug er sich mit der belagerten Stadt, die ihn als ihren Burggrafen und Schirmherrn anerkannte; wenig später kam der Bund mit Frankreich zustande, und 30 000 Deutsche sammelten sich in Thüringen und Franken, 36 000 Franzosen bei Chalons. 1552

Der Kaiser weilte ohne Heer und ohne die Mittel, ein Heer zu beschaffen, in Innsbruck, als Moritz mit seinem Schwager Wilhelm von Hessen gegen ihn anrückte. Unterwegs schloß sich ihnen der Markgraf Albrecht Alcibiades von Brandenburg-Kulmbach an, in der Absicht, die geistlichen Fürstentümer zu vernichten, woran seine Genossen durch ihr Bündnis mit Frankreich behindert waren; Heinrich II. selbst nahm unterdessen die lothringischen Städte in Besitz. Da suchte König Ferdinand, der sich gleichzeitig von den Türken bedroht sah, seinen Bruder zur Nachgiebigkeit zu bestimmen und berief einen Fürstentag nach Passau; ehe aber der verabredete Waffenstillstand in Kraft trat, gelang es Moritz, die meisten oberdeutschen Städte zum Anschluß zu bewegen, und plötzlich überfiel er nach einem Siege an der Ehrenberger Klause bei Reutte den Kaiser selbst in Innsbruck. Mit Mühe entkam dieser über den Brenner und durch das Pustertal nach Villach, nach-

[1]) Von den Bistümern, deren Hauptstädte sie eigentlich waren, war im Vertrage nicht die Rede; sie wurden schon vorher meist mit Angehörigen des unter französischem Einflusse stehenden lothringischen Herzogshauses besetzt.

dem er den gefangenen Kurfürsten Johann Friedrich, um ihn gegen Moritz auszuspielen, in Freiheit gesetzt hatte. Darauf wurde der Passauer Vertrag abgeschlossen, in welchem Ferdinand sich verpflichtete, für endgültige Beilegung des religiösen Zwistes durch den nächsten Reichstag zu sorgen und auch dem gefangenen Landgrafen Philipp seine Freiheit wieder zu verschaffen. 1552

Unwillig fügte sich der Kaiser; nur versuchte er, Metz den Franzosen wieder zu entreißen, was ihm nicht gelang, während Moritz dem König Ferdinand die Türken abwehren half. Da aber Markgraf Albrecht Alcibiades an der Spitze eines Heeres, das er durch Brandschatzungen erhielt, seinen Krieg gegen die geistlichen Fürsten fortsetzte, wobei der Kaiser ihn, um den Frieden zu hindern, halb und halb unterstützte, so sah sich Moritz genötigt, gegen seinen früheren Verbündeten das Schwert zu ziehen: bei Sievershausen zwischen Braunschweig und Celle kam es zur Schlacht, in welcher Moritz siegte, aber — erst 32 Jahre alt — den Tod fand. Albrecht wurde darauf von anderen Gegnern so in die Enge getrieben, daß er in Frankreich Zuflucht suchen mußte. 1553

Da um dieselbe Zeit in England auf Heinrichs VIII. Sohn Eduard VI. (1547—53) dessen Halbschwester Maria (1553—58) gefolgt war, welche alsbald durch blutige Verfolgung der Protestanten ihren Glaubenseifer bewies, so benutzte der Kaiser die Gelegenheit, sie mit seinem früh verwitweten Sohne Philipp zu vermählen. Aber die Hoffnung, dadurch England für die römische Kirche zurückzuerobern und eine englisch-niederländische Linie seines Hauses zu begründen, scheiterte, weil die Ehe kinderlos blieb. 1553

Da gab Karl das Spiel, um das er sich mehr als ein Menschenalter hindurch mit Klugheit und Zähigkeit gemüht hatte, verloren und ermächtigte seinen Bruder, als Römischer König den religiösen Streit zu schlichten, so gut er es vermöchte.

1555 So kam der Augsburger Religionsfriede zustande, welcher das Augsburgische Bekenntnis dem alten Glauben rechtlich gleichstellte und den weltlichen Ständen das Recht gewährte, die Religion ihres Landes zu bestimmen, während in dem Falle, daß ein geistlicher Würdenträger „von der alten Religion abträte", es seinen Wählern überlassen bleiben sollte, an seiner Stelle einen anderen zu ernennen. Der einzelne erhielt keine Religionsfreiheit; doch sollten in den Städten andersgläubige Minderheiten Duldung genießen, und überall sollte es den Untertanen verstattet sein, um des Glaubens willen auszuwandern.

Der Kaiser sah sein Lebenswerk gescheitert und griff in die deutschen Verhältnisse nicht mehr ein. In demselben Jahre noch übertrug er die Regierung der Niederlande, im folgenden auch
1556 noch die Krone Spaniens seinem Sohne Philipp, die Vertretung im Reiche aber seinem Bruder Ferdinand, um sich in die Einsamkeit eines kleinen Hauses bei dem Kloster San Yuste in Estremadura zurückzuziehen, wo er am 21. September
1558 1558 starb.

§ 11. Wissenschaft und Kunst im Reformationszeitalter. Geschichtsquellen.

Außerhalb der theologischen Fragen, die das Interesse der Zeit vorzugsweise in Anspruch nahmen, bildete den bedeutendsten Fortschritt der Wissenschaft, seitdem die Erkenntnis von der Kugelgestalt der Erde wiedergewonnen und durch Magalhães Erdumsegelung be- 1521
stätigt worden war, die Entdeckung des Frauenburger Domherrn Nikolaus Coppernicus (Koppernigk) aus Thorn († 1543), daß die Erde nicht der ruhende Mittelpunkt des Weltalls, sondern ein Planet ist, der mit den anderen Planeten die Sonne umkreist. Doch gelangte sein bahnbrechendes Werk erst nach seinem Tode in die Öffentlichkeit und fand bei den Zeitgenossen noch wenig Beifall, während die bescheidene Arbeit des annabergischen Bergbeamten Adam Riese († 1559), eine Anleitung zur Erlernung der Rechenkunst, als großer Fortschritt begrüßt wurde.

Die Dichtkunst, welche sich seit dem vierzehnten Jahrhundert immer mehr in die Städte zurückgezogen hatte und als „Meistergesang" zunftmäßig betrieben wurde, fand in dieser Zeit einen kernhaften und vielseitigen Vertreter in dem Nürnberger Meistersinger Hans Sachs (1494 bis 1581), der neben Tausenden von schulmäßigen Meisterliedern und vielen kunstlos volkstümlichen Dramen mit gesundem Humor zahlreiche Schwänke, Fabeln und Fastnachtsspiele verfaßte. Trat er mit manchem trefflichen Lied und vier köstlichen Dialogen als beherzter Vorkämpfer der Reformation auf den Plan, so fand diese in dem witzigen Satiriker Thomas Murner († 1537 in Heidelberg) einen unverächtlichen Gegner.

Zu Nürnberg lebten auch die größten Meister der bildenden Kunst in Deutschland, der Steinmetz Adam Krafft († 1507), der Erzgießer Peter Vischer († 1529) und der Holzschnitzer Veit Stoß († 1533), sowie Deutschlands erster Zeichner und Maler, Albrecht Dürer (1471—1528), der durch unerschöpfliche Erfindung wie durch scharfe Charakteristik gleich ausgezeichnete Schöpfer des Allerheiligenbildes zu Nürnberg, vortrefflicher Bildnisse und zahlreicher Zeichnungen für Holzschnitt (Große, Kleine und Grüne Passion, Offenbarung, Marienleben und Randzeichnungen zu Maximilians Gebetbuch) und Kupferstich (Madonnenblätter). War dieser von dem Kurfürsten Friedrich dem Weisen und dem Kaiser Maximilian mit einigen Aufträgen bedacht worden, so wurde sein jüngerer Zeitgenosse Hans Holbein (1497—1543) aus Augs-

burg nach langer und erfolgreicher Wirksamkeit in Basel der vielbeschäftigte Porträtmaler des Hofes und der reichen deutschen Kaufleute zu London. Ein ähnliches Arbeitsfeld hatte der minder bedeutende, aber gleichfalls sehr fruchtbare Meister Lukas Cranach (aus Kronach, 1472 bis 1553) als der Maler der Wittenberger Reformatoren und ihres Schützers, des Kurfürsten Johann Friedrich, während Kaiser Karl und sein Gegner, König Franz von Frankreich, den großen Venezianer Tiziano Vecelli (1477—1576) in ihren Dienst zu ziehen sich bemühten.

In der Baukunst wurde der gotische Backsteinbau Norddeutschlands und das bürgerliche Fachwerkhaus nur allmählich von den Formen der Renaissance beeinflußt; daneben entstanden aber schon in rein italienischem Stil Bauten, wie das Fuggerhaus in Augsburg und das Lusthaus Ferdinands I. in Prag. Die besten Leistungen der deutschen Renaissance sind die in der Mitte des Jahrhunderts erbauten Schlösser zu Heidelberg, Stuttgart, Landshut, München, Torgau und Dresden, die Vorhalle des Rathauses zu Cöln und die noch etwas jüngeren Rathäuser von Rothenburg, Lübeck und Bremen, der Artushof in Danzig und verschiedene Privathäuser in Nürnberg.

Eine wesentliche Hebung des Verkehrs brachte 1516 die Einrichtung einer regelmäßigen Postverbindung zwischen Wien und Brüssel durch das Haus Thurn (della Torre) und Taxis (del Tasso), welches 1595 das Reichspostmeisteramt und 1621 den Reichsgrafenstand erhielt.

Quellen. Von lutherischem Standpunkte schrieb eine Historia reformationis der Gothaer Oberpfarrer Mecum (Myconius, † 1546), Annales reformationis der kursächsische Hofprediger Georg Spalt (Spalatinus, † 1545); ihnen setzte der römisch gesinnte Johann Cochläus († 1547) seine commentaria de actis et scriptis Martini Lutheri Saxonis entgegen. Der schweizerische Standpunkt wird durch die von Zwinglis Amtsnachfolger H. Bullinger geschriebene „Reformationsgeschichte" vertreten. Der klassische Geschichtschreiber der Reformation aber ist Johann Philippson aus Schleiden in der Eifel (Sleidanus), der, auf den Universitäten Cöln, London und Paris vorgebildet, seit 1545 als Jurist in Diensten des Schmalkaldischen Bundes, dann des Straßburger Rates wirkte und 1556 starb. Sein Hauptwerk, welchem er eine kleine, aber gründlich gearbeitete Schrift über die vier Weltreiche (das babylonische, das persische, das griechische und das römische), also einen Abriß der Weltgeschichte, voranschickte, sind die in fließendem Latein geschriebenen und durch Benutzung der besten Quellen — vornehmlich Urkunden und Briefe — wie durch Wahrheitsliebe ausgezeichneten 26 Bücher Zeitgeschichte de statu religionis et rei publicae Carolo Quinto Caesare in annalistischer Form (1555). Sie zu widerlegen, war der Zweck der gleichfalls lateinischen Zeitgeschichte von 1500 an, welche der Cölner Kartäuser Surius 1574 veröffentlichte. Eine lateinische Geschichte Karls V. in 30 Büchern schrieb der spanische Priester Juan Gines de Sepulveda, den der Kaiser 1536 zu seinem Hofgeschichtschreiber ernannt hatte. In des Kaisers Auftrag schrieb auch der Italiener Paul Giovio (Jovius), Bischof von Nocera, eine Geschichte seiner Zeit von 1494—1547, und Karl selbst diktierte 1550 einem Sekretär Memoiren, die im spanischen Original nicht erhalten, aber nach einer portugiesischen Übersetzung 1862 französisch als Commentaires de Charles-Quint herausgegeben worden sind.

Eine umfassende Darstellung der gesamten deutschen Geschichte versuchte nach Wimphelings Vorbild 1538 der auch als Verfasser eines geographischen „Weltbuchs" rühmlich bekannte Sebastian Frank aus Donauwörth mit seinem Germaniae Chronicon und 1539 der Baseler Hermann Mutius.

Bayerische Geschichte von der Urzeit an schrieb der zum herzoglichen Geschichtschreiber ernannte Johann Turmair aus Abensberg (Aventinus) in seinen Ann. Boicorum libri VII und einer danach gearbeiteten deutschen Chronik, die jedoch erst lange nach seinem Tode († 1534) herausgegeben wurden (1554 und 1566). In ähnlich umfassender Weise hat A. Kranz seine Vandalia (1519), eine Geschichte nicht nur der Vandalen, sondern auch der wendischen Völker und der germanischen des Nordens, und seine Saxonia (1521), Geschichte des sächsischen Volkes und damit des Deutschen Reiches bis 1500, angelegt, die später (1585) von David Chyträus in Wittenberg neu herausgegeben und zuerst bis 1540 nach guten Quellen fortgesetzt wurden. Die pommersche Geschichte stellte 1536 Thomas Kanzow, der Geheimschreiber des Herzogs Philipp I. von Wolgast, niederdeutsch und hochdeutsch trefflich dar. Engere Grenzen zogen sich der Augustinerprior Kilian Leib in Rebdorf bei Eichstätt in seinen Annales von 1502 bis 1518 und der Sankt-Gallische Prediger Johann Keßler in seinen Sabbata, einer annalistischen Chronik von 1523 bis 1539. Deutsch geschrieben sind die Darstellungen des Bauernkrieges von dem kurpfälzischen Rate Peter Harer, Melanchthons Schwager, und dem Würzburger Geheimschreiber Lorenz Fries, die Denkwürdigkeiten des ritterlichen Bauernführers Götz von Berlichingen († 1562), des städtischen Feldhauptmanns Sebastian Schärtlin von Burtenbach († 1577) und des Stralsunder Bürgermeisters Bartholomäus Sastrow († 1603) sowie die kulturgeschichtlich wertvollen Aufzeichnungen des Baseler Rektors Thomas Platter (1582).

Wichtiger als das alles ist aber das überreiche Material an Reichstagsakten, Berichten, Briefen und Zeitungen, das in den Archiven liegt und erst teilweise gedruckt ist. Von den älteren Sammlungen enthält das Teutsche Reichsarchiv von Joh. Cristian Lünig (24 Folianten, Leipzig 1710—1722) und desselben Codex Germaniae diplomaticus (2 Bände betr. den Kaiser und die österreichischen Erblande 1732) sehr viele Stücke, die diesem Zeitabschnitt angehören. Im Auftrage der Bayerischen Akademie der Wissenschaften erscheint eine jüngere Reihe der Reichstagsakten von 1519 an (bisher 4 Bände bis 1524); vom Preußischen Historischen Institut in Rom und der Historischen Kommission der kaiserlichen Akademie der Wissenschaften zu Wien werden Nuntiaturberichte aus Deutschland herausgegeben (die erste Abteilung betrifft die Jahre 1533—1547), und die Akademie der Wissenschaften in Wien veröffentlicht Venezianische Depeschen vom Kaiserhofe (3 Bände). Gedruckt ist ferner großenteils die Korrespondenz des Kaisers Karl V.; dazu kommen Luthers, Melanchthons, Huttens, Zwinglis und Calvins gesammelte Werke.

II. Das Zeitalter der Gegenreformation und des Dreißigjährigen Krieges.

(1556—1648.)

1. Kapitel.

Der Beginn der Gegenreformation unter Ferdinand I. (1556—1564).

---

§ 12. Kaiser Ferdinand I. Die Reichsverfassung.

Seit Karls Abreise nach Spanien im Herbst 1556 war Ferdinand im tatsächlichen Besitz der vollen kaiserlichen Gewalt, obwohl die förmliche Wahl zum Römischen Kaiser erst 1558 erfolgte.

Noch immer enthielt der Kaisertitel den Anspruch auf die Oberherrschaft über die gesamte abendländische Christenheit, wenn auch kein Land außerhalb der Reichsgrenzen diesen Anspruch anerkannte und die Kirche selbst statt der Schutzherrschaft nur die Schutzpflicht des Kaisers gelten lassen wollte. Als unmittelbar zugehörige Teile des Heiligen Römischen Reiches aber galten die drei Königreiche Deutschland, Italien und Burgund.

Von Burgund freilich waren nur geringe Trümmer übrig, die seit der Kreisteilung unmittelbar zwei deutschen Reichskreisen zugehörten; nachdem das Delphinat und die Provence an Frankreich, die kleinburgundischen Lande aber

an die schweizerische Eidgenossenschaft gefallen waren, die sich 1499 tatsächlich vom Reiche löste, waren es hauptsächlich das 1417 zum Herzogtum erhobene Savoyen und die burgundische Freigrafschaft, dazu das Erzbistum Besanz mit den Bistümern Basel und Lausanne und das zum französischen Sprengel Vienne gehörige Bistum Genf.

In Italien hatte sich der Kirchenstaat samt dem von ihm lehensabhängigen, seit 1504 aber mit Aragonien vereinigten Königreich Neapel (und Sizilien) und den Lehensherzogtümern Parma (Haus Farnese 1545 bis 1731) und Ferrara (Haus Este 1459—1597) von der Herrschaft des Kaisers frei gemacht; die Republik Venedig war es stets gewesen. Die Insel Sardinien war schon seit 1326 mit Aragonien, das Herzogtum Mailand seit 1540 mit Spanien verbunden, und auch gegenüber der Republik Genua, die (1347—1768) auch Corsica beherrschte, und den herzoglichen Häusern Savoyen in Piemont, Este in Modena, Medici in Toscana (1569 Großherzogtum) und Gonzaga in Mantua und Montferrat bestand die Oberhoheit des Kaisers nur noch der Form nach.

In Deutschland aber, das somit den eigentlichen Kern des Römischen Reiches ausmachte, war die Herrschaft des Kaisers außerhalb der engen Grenzen seiner Hausmacht nach der Reichsverfassung, deren Umgestaltung mit der Reichsmünzordnung von 1559 einen vorläufigen Abschluß fand, mannigfach beschränkt durch die Mitwirkung des Kurfürstenrates, des Reichstages und des Reichskammergerichtes.

Gleich nach der Wahl hatte der erwählte Römische Kaiser den Kurfürsten die Wahlkapitulation zu beschwören, welche ihm die Verpflichtung auferlegte, bei Errichtung neuer Zollstätten wie bei Erhöhung der bestehenden Zölle, bei der Wiederverleihung heimgefallener Reichslehen, beim Abschluß auswärtiger Bündnisse und bei der Erklärung des Reichskrieges, endlich auch bei der Berufung des Reichstages ihre Zustimmung einzuholen und fremdes Kriegsvolk vom Reiche fernzuhalten. Seit 1338 bildeten die Kurfürsten mit Ausnahme des Königs von Böhmen — und das war nun der Kaiser selbst — einen besonderen Verein, welcher 1521 und 1558 erneuert wurde und auf

Ladung des Erzbischofs von Mainz zu Verhandlungen zusammentrat.

Der Reichstag, der die Gesamtheit der Reichsstände vertrat, sonderte sich in die drei Räte der Kurfürsten, der Fürsten und der Reichsstädte. Den Kurfürsten, die auch hier die Führung hatten, standen im Range zunächst die Fürsten, deren man etwa 30 weltliche und 50 geistliche zählte. Die dritte Gruppe, welche von 66 Reichsstädten (32 schwäbischen mit Ulm, 13 rheinisch-elsässischen mit Straßburg, 5 fränkischen mit Nürnberg, 4 in der Wetterau mit Frankfurt als Vorort, dazu Mühlhausen, Nordhausen und Goslar, Lübeck, Hamburg und Bremen, Dortmund, Cöln und Aachen und den tatsächlich in französischen Besitz übergegangenen Metz, Toul und Verdun) gebildet wurde, hatte wenig zu sagen, wenn die beiden anderen sich geeinigt hatten. Ganz unvertreten blieb die Masse der Reichsritter, deren Zahl auf mehr als 1500 geschätzt wird, während ihre Herrschaften zusammen wohl kaum ein Siebzigstel des Reiches ausmachten; nur die Wetterauer und die schwäbischen Grafen hatten je eine, desgleichen die nicht fürstlichen Prälaten eine Gesamtstimme im Fürstenrate.

Der Sicherung des Landfriedens diente das Reichskammergericht in Verbindung mit den zehn Reichskreisen, deren Zuständigkeit durch die Reichsexekutionsordnung von 1555 geregelt wurde. Außerhalb der Kreisteilung stand Böhmen mit Mähren und der Lausitz und (seit 1499) die Schweizer Eidgenossenschaft. Fast vom Reiche gelöst waren seit 1548 auch die mit der Krone Spanien verbundenen niederländisch-burgundischen Gebiete, die wie die österreichischen Lande einen Kreis für sich bildeten. Die vier rheinischen Kurfürstentümer machten zusammen den Kurrheinischen, Sachsen und Brandenburg mit dem bis 1529 lehensabhängigen Herzogtum Pommern den Obersächsischen, alle anderen Reichsstände sechs Kreise (den Fränkischen, Bayerischen, Schwäbischen, Oberrheinischen, Westfälischen und Niedersächsischen) aus. Jedem Kreise stand ein Kreisoberster vor, der von den zum Kreistage vereinigten Ständen gewählt wurde. Das Kammergericht, das für Landfriedensbruch, für Zivilklagen gegen unmittelbare Reichsglieder und als Berufungsinstanz für alle bürgerlichen Klagen — soweit

nicht einzelne Reichsstände, wie die Kurfürsten, selbst das Recht der höchsten Instanz erlangt hatten — zuständig war, bestand aus dem vom Kaiser ernannten Kammerrichter und 24 Beisitzern (Assessoren), deren vier gleichfalls vom Kaiser, je einer von den Beherrschern des Österreichischen und des Burgundischen Kreises und den sechs Kurfürsten, je zwei von den übrigen Kreisen ernannt wurden. Da jedoch der Kaiser auf die ihm aus der Lehensherrschaft und der Strafgerichtsbarkeit zustehende Rechtsprechung nicht verzichten wollte, so wurde 1559 ein ganz vom Kaiser abhängiger Reichshofrat geschaffen, welcher Staatsrat und oberstes Reichsgericht zugleich sein sollte.

Für Geld- und Truppenleistungen blieb die auf dem Reichstage zu Worms 1521 aufgestellte Matrikel maßgebend, wenn auch einzelne Ansätze im Laufe der Zeit verändert wurden. Die Reichsmünzordnung von 1559 setzte das Verhältnis des Goldes zum Silber auf $11\frac{3}{4} : 1$ fest, gestattete die Ausprägung von Münzen nur denjenigen Ständen, welche eigene Bergwerke besaßen, und beschränkte die Zahl der Münzstätten auf 3 bis 4 in jedem Kreise. Die Hauptmünze war danach der Silbergulden, von dem $9\frac{1}{2}$ auf eine cölnische Mark (16 Lot = 234 Gramm) gingen; er wurde in 60 Kreuzer oder 21 Reichsgroschen geteilt. Daneben galt der 1566 anerkannte Reichstaler zu 68 Kreuzern.

Der kaiserliche Name gewährte Rechte und Ansprüche; die Kraft, sie durchzusetzen, konnte der Kaiser nur aus seiner Hausmacht schöpfen. Karls V. Macht hatte ihre Grundpfeiler in der Manneszucht der spanischen Söldner und dem Reichtum der niederländischen Städte gehabt; Ferdinand mußte die seine auf die Länder des Österreichischen Kreises und der Krone Böhmens gründen.

Im Innern zeigten die kaiserlichen Erblande wie die Gebiete aller größeren Reichsstände gleichfalls sehr mannigfache Verhältnisse. Die Macht des Fürsten hatte eine dreifache Wurzel: in einem Teile seines Gebietes, dem Kammergute, war er Grundherr oder wenigstens Schutzherr, in einem anderen Lehensherr, in einem dritten

übte er nur die aus der Grafengewalt herrührende öffentliche Gewalt. Der seit der Mitte des 15. Jahrhunderts, wo die wirtschaftliche Entwickelung einen Höhepunkt erreicht hatte, immer stärker entbrennende Kampf um den wirtschaftlichen Vorteil, insbesondere zwischen Stadt und Land, aber auch zwischen Herrengut und bäuerlichem Kleinbesitz, zwischen den verschiedenen städtischen Gewerben und zwischen größeren Städten untereinander um das Stapelrecht sowie gegen den Wettbewerb des Auslandes, bewirkte, daß das Bedürfnis nach einheitlicher Regelung und starkem Schutz immer dringender wurde. Die dadurch bewirkte Stärkung der öffentlichen Gewalt kam in erster Linie den Fürsten zugute, aber die ihnen unterstellten Grundherren wußten sich ihren Anteil daran zu sichern, da die Fürsten zur Ergänzung ihrer ungenügenden Mittel immer wieder mit Geldforderungen an sie herantreten mußten. Daher standen, wie im Reiche dem Kaiser die Reichsstände, so in jedem einzelnen Fürstentume dem Landesherrn die Prälaten, der Adel und die Städte als Landstände gegenüber.

Der Schwerpunkt der kaiserlichen Macht war an die Südostgrenze des Reiches gerückt; außerhalb desselben besaß der Kaiser Schlesien, das zum Königreich Böhmen, aber nicht zum Römischen Reiche gehörte, und das Königreich Ungarn, das jedoch seit 1541 größtenteils von den Türken besetzt gehalten wurde. Darum überließ Ferdinand den französischen Krieg, obgleich das Reich angegriffen war, ganz dem König von Spanien, der mit Heinrich II. den Frieden von
1559 Chateau Cambraisis schloß, ohne auf der Herausgabe der geraubten Reichsstädte Metz, Toul und Verdun zu bestehen.

Ebenso blieb das Reich untätig, als das zu ihm gehörige livische Ordensgebiet, in welchem der seit 1525 wieder vom Deutschen Orden getrennte Schwertorden die Herrschaft mit dem Erzbischof von Riga und den Bischöfen von Reval, Dorpat, Ösel

und Kurland teilte, von dem russischen Zaren Iwan IV. dem Schrecklichen angegriffen wurde, und Ferdinand ließ es geschehen, daß Polen, Schwe- 1558
den und Dänemark sich mit Rußland darein teilten; der Rest von Kurland wurde ein welt- 1561
liches Herzogtum unter polnischer Lehnshoheit, in welchem die Nachkommen des letzten Ordensmeisters bis 1795 regierten.

Von den Türken, mit welchen seit 1551 wieder Krieg geführt wurde, erkaufte der Kaiser durch die Schmach eines jährlichen Tributs einen achtjährigen Frieden: er behielt darin einen schmalen Streifen im Norden und Westen von Ungarn und Kroatien; 1562
von dem übrigen war die kleinere, aber fruchtbarere und volkreichere Hälfte mit Ofen unmittelbar türkisch, die größere bildete das Fürstentum Siebenbürgen, einen türkischen Vasallenstaat.

Den mühsam hergestellten Frieden zu erhalten, war auch in der inneren Politik des Kaisers Hauptsorge. Dieses Ziel suchte er durch ein Bündnis zu erreichen, das er 1556 mit Bayern, Salzburg und der Stadt Augsburg abschloß und 1558 auf die Bischöfe von Bamberg und Würzburg und die Stadt Nürnberg ausdehnte. Daß dieser konfessionell gemischte Bund bis 1598 bestanden hat, beweist, wie wenig die Reichsverfassung den Landfrieden zu gewährleisten vermochte.

§ 13. Äußeres Wachstum, innere Spaltung des Protestantismus.

Der Protestantismus machte weitere Fortschritte, indem auf den Kurfürsten Friedrich II. von der Pfalz, der eine zurückhaltende Stellung

eingenommen hatte, der entschieden evangelische Otto
1556 Heinrich von Pfalz-Neuburg[1]) folgte und auch dessen Erbe, Friedrich von Pfalz-Simmern, die Reformation
1557 in seinem kleinen Lande einführte. Von den weltlichen Fürsten Norddeutschlands waren überhaupt nur zwei bei der alten Lehre verblieben, nämlich Heinrich von Braunschweig-Wolfenbüttel und Erich II. von Braunschweig-Calenberg, deren Nachfolger sich jedoch schon zum neuen Glauben bekannten, von den übrigen nur die clevischen, lothringischen und bayerischen Herzöge, von den Städten nur Cöln, Aachen und zur Hälfte auch Augsburg. Aber auch in den Ländern der genannten Fürsten und des Kaisers selbst behauptete sich die alte Kirche nur mühsam, und 1556 forderten die vereinigten Stände des Österreichischen Kreises die Einführung des Abendmahles unter beiderlei Gestalt und Duldung der Priesterehe. Die altgläubigen Universitäten Ingolstadt, Wien und Cöln verödeten, während die evangelischen in Wittenberg, Rostock, Marburg, Tübingen und Heidelberg großen Zulauf hatten und eine neue in Jena (1558) errichtet wurde. Bei dem Schwinden der bischöflichen Gewalt hörte zeitweilig jede kirchliche Ordnung auf, und in den meisten norddeutschen Bistümern wurden evangelische Prinzen gewählt, die nur äußerlich, um die Anerkennung von seiten des Kaisers zu erlangen, eine Weile noch an den alten Bräuchen festhielten.

Schon 1550 und 1554 waren mecklenburgische Prinzen zu Administratoren von Schwerin und Ratzeburg gewählt worden; 1556 gelangte das

[1]) Unter seiner Regierung wurde das Heidelberger Schloß um den in edelstem Renaissancestil gehaltenen Otto-Heinrichsbau erweitert.

Bistum Cammin in den Besitz des Herzogs von Pommern-Stettin. Kurfürst August von Sachsen, der ein Schutzrecht über die Bischöfe von Merseburg, Naumburg und Meißen besaß und daraufhin ihre Reichsunmittelbarkeit bestritt, ließ zuerst in Meißen einen evangelischen Domherrn, dann in Merseburg und später auch in Naumburg einen noch im Kindesalter stehenden Sohn wählen und nach dessen Tode 1565 sich selbst auf 20 Jahre die Verwaltung übertragen. Das geschah 1581 auch in Meißen, und fortan blieben die drei Stifter mit Kursachsen verbunden. Mit geringerer Mühe brachte Joachim II. von Brandenburg die Bistümer Brandenburg, Havelberg und Lebus, da ihm nicht bloß die Landeshoheit über sie, sondern auch das Ernennungsrecht in ihnen zustand, in seinen unmittelbaren Besitz. Derselbe hatte schon 1551 das Erzbistum Magdeburg und das Bistum Halberstadt für seinen Sohn Friedrich erworben, obgleich die Domkapitel zum großen Teil noch aus Altgläubigen bestanden, und Magdeburg blieb von da an bis zum 30jährigen Kriege Domäne des brandenburgischen Hauses, während Halberstadt 1566 an das Haus Braunschweig-Wolfenbüttel überging. In den Bistümern Lübeck und Verden wußte König Friedrich II. von Dänemark die Wahl eines ihm ergebenen Mannes durchzusetzen. Nachdem in Bremen 1566 ein Prinz von Sachsen-Lauenburg zum Administrator gewählt worden war, befanden sich mit Ausnahme von Hildesheim alle Bistümer östlich der Weser in evangelischen Händen.

Innerhalb des Protestantismus aber trat eine Spaltung ein zwischen dem zur Vermittlung ge-

neigten Melanchthon und dem Vertreter einer jüngeren Richtung, seinem Schüler Matthias Flacius in Magdeburg, der in einem umfassenden und gründlichen, nach Jahrhunderten (secundum centurias) geordneten kirchengeschichtlichen Werke mit einer Schar von Mitarbeitern (den „Magdeburger Centuriatoren") scharfsinnig den Nachweis versucht hatte, wie unvermerkt das Reich des Antichrists in der Kirche die reine Lehre mehr und mehr überwuchert habe. Es entstand ein Streit über die Zulässigkeit der sogenannten Mitteldinge (Adiaphora), d. h. derjenigen von der römischen Kirche eingeführten Bräuche, welche der evangelischen Lehre nicht gerade widerstritten, und über die Gegenwart des lebendigen Leibes Christi beim Sakrament des Abendmahls, wobei Melanchthon mit Calvin einer freieren Auffassung zuneigte, während Flacius mit Luther an der strengeren festhielt. Von den ernestinischen Herzögen an die neugegründete Universität Jena berufen, machte Flacius diese zum
1557 Mittelpunkt der strengen lutherischen Schule.

Die Wogen glätteten sich, als Melanchthon
1560 starb und Flacius bei dem Versuche, dem fürstlichen Kirchenregiment gegenüber die Selbstverwaltung der evangelischen Kirche durchzusetzen, mit seinen Anhängern aus Sachsen vertrieben wurde. Im Streite über das Abendmahl aber entschied sich der
1561 Kurfürst Friedrich III. von der Pfalz, welcher die Führung der evangelischen Stände übernommen hatte, nach lange zweideutiger Haltung endlich offen für die calvinische Fassung, die auch in dem der neuen pfälzischen Kirchenordnung beigege-
1563 benen Heidelberger Katechismus zum Ausdruck kam.

Die Calvinisten in Frankreich, vom Volke Hugenotten (wahrscheinlich = Eidgenossen) genannt, schlossen sich zusammen, indem sie 1559 in Paris ihre erste Generalsynode abhielten. Als nun zwischen ihnen und dem französischen Königtum, das von Spanien unterstützt wurde, ein Krieg ausbrach, leisteten 1562
ihnen der alte Landgraf Philipp von Hessen, der Kurfürst Friedrich III. von der Pfalz, der Herzog Christoph von Württemberg und andere Fürsten einige Hilfe; dem Plane eines allgemeinen evangelischen Verteidigungsbündnisses aber widersetzte sich dauernd Kurfürst August von Sachsen, der aus Sorge vor seinen ernestinischen Vettern vielmehr Anschluß an den Kaiser suchte.

§ 14. Das Konzil von Trient und die Jesuiten.

Nach dem Tode des unduldsamen und eigensinnigen Papstes Paul IV. (1555—59) ging sein Nachfolger 1559
Pius IV. (1559—65) sogleich mit Ernst daran, das im Jahre 1552 zum zweiten Male vertagte Konzil von Trient seine Arbeiten wieder aufnehmen zu lassen. Nachdem eine Vereinbarung mit dem Kaiser und den Königen von Spanien und Frankreich erzielt war, konnte es endlich eröffnet werden. Die Prote- 1562
stanten lehnten freilich die Beteiligung ab, und aus Furcht blieben auch die altgläubigen Reichsstände fern, so daß das Reich nur durch die kaiserlichen Gesandten vertreten war. Die Ankunft der Franzosen aber wurde durch den eben damals ausbrechenden ersten Hugenottenkrieg verzögert. So blieb die Masse der meist ungelehrten Italiener weit in der Überzahl, und die päpstlichen Legaten behielten trotz der Einmischungsgelüste des Kaisers und der Unab-

hängigkeitsbestrebungen der reichen und gelehrten spanischen Bischöfe die Leitung. Beim Schluß des Konzils konnte der Papst mit dem Ergebnis wohl zufrieden sein: in verschärftem Gegensatze zu den Ab-
1563 gewichenen waren sämtliche streitig gewordene Lehren der Kirche von neuem dogmatisch festgelegt, wobei den Staaten das Recht der Duldung Andersgläubiger bestritten wurde, und wenn es auch nicht gelungen war, die Vollgewalt des Papstes über Kirche und Konzil zur Anerkennung zu bringen, so waren doch alle grundsätzlichen Festsetzungen, welche ihre Einschränkungen bezweckten, glücklich abgewehrt, und es war für bessere Ausbildung der höheren wie der niederen Geistlichkeit, für Beseitigung des kirchlichen Ämterhandels, für geregelte Rechtsprechung und Aufsicht, d. h. für straffe Disziplin der Hierarchie unter der unbeschränkten Herrschaft des Papstes gesorgt.

So gerüstet konnte die Kirche den Kampf mit dem Protestantismus aufnehmen, und für diesen Kampf stellte sich ihr eine vorzügliche Waffe in dem von dem baskischen Edelmanne Ignatius von Loyola gestifteten Jesuitenorden zur Verfügung.

Inigo Lopez de Recalde, auf dem Schlosse
1491 Loyola 1491 geboren, war als Soldat im Heere Karls V. 1521 verwundet und während der langwierigen und schmerzhaften Heilung von einer religiösen Schwärmerei ergriffen worden, die ihn veranlaßte, das weltliche Rittertum mit dem geistlichen zu vertauschen. Nachdem er alle seine Güter den Armen geschenkt, längere Zeit in einer Höhle gehaust, eine Pilgerfahrt nach Jerusalem unternommen, dann wieder jahrelang angestrengt zur Ergänzung seiner lückenhaften Bildung gearbeitet hatte, verband er sich mit
1534 sechs gleichgesinnten Freunden zur Gründung eines Ordens, der von dem aus Mißtrauen lange widerstrebenden
1540 Papste Paul III. endlich als Societas Jesu Bestätigung erlangte. Überschwenglich in seinem Idealismus und zähe in der Verfolgung realer Ziele, dabei ein genialer Menschenkenner, drückte Ignatius dem Orden, welchem er bis zu seinem Tode vorstand, den Stempel seines Geistes 1556
auf. Die Ordenseinrichtungen kennzeichnet strenge Zweckmäßigkeit in Einteilung und Gliederung, genau geregelte Methode der Erziehung, unbedingte Unterordnung des individuellen Wollens und Denkens unter den Vorgesetzten, des gesamten Ordens unter den General und des Generals unter den Papst, und scharfe gegenseitige Überwachung aller Mitglieder. Zweck des Ordens ist ein beständiger Kampf für die katholische Religion wider Unglauben und Ketzerei, sein vornehmstes Mittel nächst der Erweckung und Erschütterung der Seele durch die Predigt die Leitung des Gewissens durch Beichte und Absolution.

Durch Errichtung humanistischer Gymnasien in Verbindung mit seinen Kollegien wußte er bald die Erziehung der Jugend, und zwar gerade der vornehmeren Stände, in seine Hand zu bringen, durch Verwendung seiner Mitglieder auch außerhalb des Kollegs in allen möglichen, ihrer persönlichen Befähigung angemessenen Stellungen seine Kräfte vorteilhaft auszunutzen und durch Besetzung der Beichtstühle an Fürstenhöfen mit den geeigneten Persönlichkeiten auch wirksamen Einfluß auf die Regierung der Staaten zu gewinnen. Den Sitz der Ordensregierung bildete das Kollegium zu Rom; schon 1551 konnte ein Kollegium in Wien begründet werden, dem bis 1563 andere in Prag und Innsbruck, Ingolstadt und München, Dillingen (der Residenz des Bischofs von Augsburg), Trier und Mainz folgten, während die Jesuiten in Cöln zwar kein Kolleg errichten durften, aber schon 1561 die Universität ganz beherrschten.

2. Kapitel.

Die Herstellung des politischen Gleichgewichtes in Europa und in Deutschland.

§ 15. Der Zusammenbruch der spanischen Übermacht unter König Philipp II. (1556—1598).

Die erste Macht Europas war auch nach Karls V. Rücktritt das Königreich Spanien; von größter Wichtigkeit war daher auch für Deutschland der Zusammenbruch der spanischen Übermacht, welcher unter König Philipp II. erfolgte.

Eine erste Einbuße erlitt sie, als die Verbindung mit England durch den Tod der Königin Maria
1558 gelöst wurde; ihre Nachfolgerin, Heinrichs VIII. jün-
bis gere Tochter Elisabeth, schlug Philipps Hand
1603 aus, vertrug sich mit Frankreich im Frieden von
1559 Cambrai und gewann unter der Leitung des besonnenen Staatsmannes William Cecil Baron von Burghley bald eine nach innen und außen unabhängige Stellung.

1559 Nachdem Philipp mit Frankreich zu Chateau Cambraisis einen nicht unvorteilhaften Frieden geschlossen hatte, begab er sich nach Spanien, um fortan von hier aus sein weites Reich zu regieren. Unermüdlich tätig, aber beschränkten Geistes und gegen den lebendigen Verkehr mit der Außenwelt sich mehr und mehr verschließend, betrachtete er es als seine Hauptaufgabe, durch eine gefügige Geistlichkeit, die er bereicherte, aber in strenger Abhängigkeit von

sich erhielt, den Protestantismus auszurotten und alle freiheitlichen Regungen niederzuhalten.

Dieses Streben veranlaßte ihn sogar, der Königin Katharina von Frankreich, welche nach dem frühen Tode ihres mit der schottischen Königin Maria Stuart vermählten Sohnes Franz II. (1559—60) für ihren jüngeren Sohn Karl IX. (1560—74) die Regierung führte, im Kampfe gegen die Hugenotten 1562
Hilfe zu leisten; doch war das Bündnis von kurzer Dauer, da die Königin zwar mit schlauer Berechnung handelte, aber unbeständig in ihren Zielen wechselte.

In den Niederlanden aber erzeugte Philipps einseitige und tyrannische Politik bald einen Widerstand, den er schließlich nicht mehr zu bewältigen vermochte.

Die durch Kriege und Verträge von den burgundischen Herrschern zusammengebrachten, von Karl V. noch um Friesland, Utrecht, Overyssel, Drenthe, Groningen und Geldern-Zütphen vermehrten **Niederlande,** als Burgundischer Kreis dem Reiche lose angegliedert, der Sprache nach in ein kleineres wallonisches und ein doppelt so großes niederdeutsches Gebiet zerfallend, waren mit Ausnahme des großen Herzogtums Brabant und der kleinen Herrschaft Mecheln in elf (seit 1559 zehn) Statthalterschaften zusammengefaßt; die Regierung über das ganze Land hatte Philipp bei seiner Abreise seiner Halbschwester Margarete, der Herzogin von Parma, als Generalstatthalterin übertragen. Jede Provinz hatte aber auch ihre ständischen Landtage oder „Staaten" (status) und manche deren mehrere, und seit 1558 traten die Abgeordneten von 13 „Provinzialstaaten" zwecks gemeinsamer Bewilligung der Steuern als „Generalstaaten" zusammen.

Der Statthalterin zur Seite stand ein Staatsrat, und sein einflußreichstes Mitglied war der Burgunder Granvella[1]), Bischof von Arras, dessen sich Philipp auch als

[1]) Sein Vater war 1530—1550 Karls V. Ratgeber gewesen.

vertraulichen Berichterstatters zu bedienen pflegte. Drei Mitglieder des Staatsrats aber waren nicht von ihm abhängig, die Grafen Wilhelm von Nassau-Dillenburg, — der seit dem Tode seines Vaters (1559) mit seinen Brüdern als Mitglied des Wetterauer Grafenkollegiums deutscher Reichsstand war, aber schon 1544 von einem Vetter die großen nassauischen Besitzungen in Brabant, Luxemburg, Flandern und Holland, Burgund und dem Dauphiné und das unabhängige Fürstentum Orange (Oranien) geerbt hatte, — Lamoral von Egmont und Philipp von Hoorn, und sie waren nicht gewillt, sich von einem Fremden ganz beiseite drängen zu lassen. Die unaufhörlichen Steuerforderungen der Regierung für landfremde Zwecke erregten bei der Erschöpfung der Finanzen, die sich von Karls Kriegen her trotz des städtischen Wohlstandes empfindlich fühlbar machte, den Widerspruch der Stände, und die blutige Verfolgung des Calvinismus, der doch von Frankreich her in die unteren Schichten des Volkes unaufhaltsam einströmte, erzeugte Erbitterung im Volke.

Mit Genehmigung des Papstes hatte Philipp statt der vier Bistümer Utrecht (unter Cöln), Therouanne, Arras
1559 und Tournai (unter Reims) drei einheimische Erzbistümer in Cambrai, Mecheln und Utrecht mit fünfzehn Bistümern errichtet. Als aber der zum Erz-
1561 bischof von Mecheln ernannte Granvella sogleich die neuen Bischöfe mit den reichen Klöstern des Landes auszustatten und dadurch in die Landstände hineinzubringen trachtete, erhob sich unter der Führung Wilhelms von Oranien ein so starker Widerstand der Staaten, daß der Plan einer Verbindung der Bistümer mit den Abteien aufgegeben werden mußte. Während der folgenden Jahre verschärfte sich der persönliche Gegensatz, und endlich forderten
1563 Oranien, Egmont und Hoorn geradezu Granvellas Entfernung mit solcher Entschiedenheit, daß der König
1564 wirklich ihren Wunsch erfüllte.

Als jedoch nun Adel und Volk dringend die Abänderung der strengen Ketzergesetze verlangte, schickte Philipp, statt
1565 nachzugeben, vielmehr den Befehl an die Regentin, die bischöfliche Inquisition nachdrücklich zu unterstützen und die Generalstaaten nicht mehr zu berufen. Da begann ein

inzwischen von Wilhelms Bruder Ludwig gestifteter Bund des niederen Adels mit den Statthaltern zu Breda über den Plan einer bewaffneten Erhebung zu verhandeln; sie kamen dann aber überein (Kompromiß von 1566
Breda), sich vorläufig mit einer Massenpetition zu begenügen, welche der Regentin zu Brüssel überreicht wurde.

Bald darauf begann der calvinische Pöbel in Westflandern die Kirchen zu verwüsten, und der Aufruhr verbreitete sich über Ostflandern und Brabant bis Holland und Friesland. Aber die Regentin wich trotz aller Bedrängnis nicht zurück, da Philipp sie mit Geld unterstützte und die Entsendung eines Heeres unter dem Herzog Alba ankündigte. Die meist katholischen Edelleute schämten sich jener Bundesgenossen und lösten ihren Bund auf, der Volksaufstand wurde niedergeschlagen, und Oranien, der unterdessen offen zum Protestantismus übergetreten war, floh, da er sich sogar von Egmont verlassen sah, 1567
nach Deutschland. Während aber Margarete nun gern Gnade ergehen lassen wollte, wünschte Philipp strenge Bestrafung aller Schuldigen und stattete Alba mit solchen Vollmachten aus, daß die Statthalterin nach seiner Ankunft gekränkt ihren Abschied nahm.

Alba begann seine Tätigkeit als Statthalter damit, daß er ein Ausnahmegericht einsetzte und die beiden Grafen Egmont und Hoorn, die furchtlos seiner Einladung nach Brüssel Folge leisteten, verhaftete. Der Gerichtshof verurteilte binnen kurzer Zeit einige hundert Personen niederen Standes zum Tode und Tausende zu Verbannung und Vermögensverlust. Inzwischen taten sich jedoch verzweifelte Flüchtlinge, die nichts mehr zu verlieren hatten, zu Banden (Buschgeusen)[1]) zusammen, und Ludwig von Nassau warb ein paar Raubschiffe zum Seekriege gegen die spanische Regierung (Wassergeusen); sein Bruder Wilhelm aber brachte im Trierischen an 25 000 Mann zusammen und eröffnete damit den achtzigjährigen Frei-
heitskrieg der Niederlande. 1568

Darauf antwortete Alba freilich zunächst mit der öffentlichen Hinrichtung der beiden gefangenen Grafen; dann legte er dem von Schrecken gelähmten Volke schwere

[1]) Geusen = gueux, Bettler.

Steuern auf. Auch im Felde war er anfangs siegreich; nach einigen Jahren gelang es aber den Wassergeusen, sich
1572 der Hafenstadt Brielle an der Maasmündung zu bemächtigen und damit im Lande selbst einen Stützpunkt zu gewinnen. Von hier aus hielten sie die Provinzen Holland und Seeland in stetem Aufruhr, und auch in den anderen Provinzen wurde der durch die Schreckensherrschaft nur zeitweilig gedämpfte Widerstand durch den Steuerdruck immer wieder entfacht, so daß Alba endlich selbst um
1573 seine Abberufung bat.

Sein Nachfolger Luis von Requesens wurde durch den Tod der Brüder Ludwig und Heinrich von Nassau
1574 (im Gefecht auf der Mooker Heide) aus großer Bedrängnis befreit, belagerte aber Leyden vergeblich, da die Geusen
1576 die Deiche durchstachen, und starb schon 1576. Der Staatsrat, der die Zwischenregierung übernahm, verlor seine Macht alsbald an die in Brüssel versammelten Generalstaaten von elf noch im Gehorsam verbliebenen Provinzen. Während diese jedoch mit den beiden aufständischen und Oranien in Gent ein Bündnis zur Herstellung des Friedens schlossen (Genter Pazifikation), wurde die reiche Stadt Antwerpen von spanischen Söldnern durch einen Handstreich genommen und unter den fürchterlichsten Greueln verwüstet. Der neue Statthalter, Philipps Halbbruder Johann (Don Juan d'Austria), brachte zwar die Ermächtigung zu weitgehenden Zugeständnissen mit,
1577 ließ sich aber von seiner Ungeduld hinreißen, von Luxemburg aus, das sich nie an den Unruhen beteiligt hatte, Namur zu besetzen, wodurch die Generalstaaten, denen jetzt die Abgeordneten von vier weiteren Provinzen beitraten, auf Oraniens Seite gedrängt wurden. Immerhin war ihre Mehrheit katholisch, und so wählten sie den Erzherzog Matthias von Österreich zum Generalstatthalter, bestellten aber Oranien zu dessen Generalleutnant.

Don Juan drang zwar nach einem Siege bei Gembloux wieder bis Loewen vor, wurde dann aber von einem plötzlichen Tode hinweggerafft. Zu seinem Nachfolger ernannte
1578 Philipp den Herzog Alexander Farnese, Sohn der bis Herzogin Margarete von Parma, der sogleich durch kluge
1592 Nachgiebigkeit die durch ein Sonderbündnis geeinigten drei wallonischen Provinzen Artois, Lille-Douai-Orchies

(Flandre Gallicante) und Hennegau, bald danach auch Valenciennes auf seine Seite zu bringen wußte, während er gleichzeitig mit Aufbietung aller Kraft Maastricht eroberte und sich damit den Besitz von Limburg sicherte. Nun schlossen aber auch die nördlichen Provinzen, nämlich Holland, Seeland, Utrecht, Geldern und die Groninger Umlande, denen im Laufe des Jahres noch Friesland und Overyssel beitraten, einen engeren Bund (die Utrechter
1579 Union), an dessen Spitze sie als Scheinherrscher neben Oranien den französischen Prinzen Franz von Anjou beriefen. Zwei Jahre später sagten sich die Generalstaaten der sieben vereinigten Nieder-
1581 lande förmlich von Spanien los.

Philipp erlangte zu dieser Zeit nach dem Aus-
1580 sterben des burgundischen Königshauses auch die Herrschaft über Portugal, das von da an sechzig Jahre (bis 1640) mit Spanien vereinigt blieb. Im Kampfe gegen die ketzerischen Niederlande scheute er sich nicht, den Meuchelmord zu Hilfe zu nehmen; aber auch nach der Ermordung Wil-
1584 helms von Oranien behaupteten die Abtrünnigen ihre Freiheit.

Inzwischen war in Frankreich seit 1562 ein Religionskrieg auf den andern gefolgt. Als nach dem Ende des dritten der Führer der Hugenotten, Admi-
1570 ral Coligny, der Königin-Mutter die Herrschaft über das Gemüt des kläglichen Königs streitig zu machen begann, beschloß Katharina, sich seiner zu entledigen, und benutzte die Hochzeit ihrer Tochter Margarete mit dem fürstlichen Haupte der Hugenotten, Heinrich von Bourbon, Titularkönig von Navarra, um die aus diesem Anlaß massenhaft in Paris versammelten calvinischen Edelleute in der Bartholomäusnacht
1572 (vom 23. zum 24. August) durch einen Massenmord zu vernichten (Pariser Bluthochzeit). Darüber

entstand dann ein vierter Hugenottenkrieg, dem nach
1574 dem Tode Karls IX. und der Thronbesteigung seines Bruders Heinrich III., welcher einer der Anstifter jenes Blutbades gewesen war, bald drei weitere folgten. Einen achten erregte König Philipp II., indem er zur Abwehr der bourbonischen Thronfolge mit dem Parteiführer der französischen Katholiken, dem
1585 Herzog Heinrich von Guise, unter Beteiligung des Papstes die Ligue von Joinville abschloß.

Dadurch wurde aber nun Königin Elisabeth von England, welche durch Begründung der in der Form katholischen, in der Lehre protestantischen und vom Papste unabhängigen anglikanischen Kirche (1571) Englands Selbständigkeit gewahrt, zwischen den kriegführenden Mächten jedoch bis dahin unter Benutzung aller Vorteile eine zweideutige Stellung eingenommen hatte, zu offener Parteinahme gedrängt. Während sie den Generalstaaten den Herzog von Leicester zu Hilfe schickte, der freilich zu spät kam,
1585 um den Fall Antwerpens zu hindern, und auch nachher geringe Erfolge erzielte, eröffnete sie durch Franz Drake einen großen Raubkrieg gegen das spanische Amerika.

Seit 1568 hielt sie die als Gattenmörderin von den Schotten vertriebene Königin Maria Stuart in Haft, da sie es gefährlich fand, sie nach Frankreich ziehen zu lassen. Weil nun aber Maria als Enkelin einer Tochter Heinrichs VII. die Erbin des englischen Thrones, ja nach papistischer Anschauung eigentlich — denn Elisabeth stammte aus einer kirchlich nicht anerkannten Ehe — die rechtmäßige Königin von England war, so häuften sich die Verschwörungen, welche auf ihre Befreiung abzielten, und endlich mußte Eli-

sabeth, da sie ihr eigenes Leben bedroht sah, sich entschließen, die Hinrichtung ihrer Gefangenen, die 1587
an jenen Anschlägen natürlich nicht unbeteiligt war, gutzuheißen. Das spornte nun Philipp zu einem großen Rachezuge an; aber die „unüberwindliche Armada", mit der er England zu er- 1588
obern gedachte, wurde bei Calais von den Engländern zersprengt; der Rest mußte ohne einen Landungsversuch die Rückfahrt antreten, und zwar nordwärts um Schottland herum, wobei das stürmische Wetter weitere Verluste verursachte.

Dem ersten schweren Schlage, welchen hierdurch die spanische Übermacht erlitt, folgte bald ein zweiter, da Heinrich III. von Frankreich, der sich notgedrungen der Ligue angeschlossen hatte, den gefährlichen Parteigänger Heinrich von Guise ermorden ließ und darauf selbst von einem fanatischen Dominikaner ermordet wurde. Denn mit ihm starb das 1589
Haus Valois aus, und als erster König des Hauses Bourbon, das von einem jüngeren Sohne Ludwigs IX. abstammte, bestieg der bisherige Führer 1589
der Hugenotten, Heinrich IV., den Thron. Dieser bis
trat zwar nach einigen Jahren (1593) zur katholischen 1610
Kirche über, erklärte aber nach seiner Aussöhnung 1595
mit Papisten und Ligisten Philipp den Krieg und schloß 1596 ein förmliches Angriffsbündnis mit England und den Generalstaaten, deren Führung neben dem „Ratspensionarius" Oldenbarnevelt Wilhelms junger Sohn Moritz von Oranien übernommen hatte. Bald danach starb Phi- 1598
lipp II., nachdem er noch mit Frankreich den Frieden zu Vervins geschlossen und seiner mit dem österreichischen Erzherzog Albert († 1621) vermählten Tochter

Isabella die Niederlande als erbliches Fürstentum übertragen hatte. Spaniens Macht, die nicht lange zuvor die Freiheit Europas bedroht hatte, war damit gebrochen, während in Frankreich von
1598 Heinrich IV. durch das Edikt von Nantes, das den Hugenotten beschränkte Religionsfreiheit gewährleistete, den Bürgerkriegen ein Ende gemacht und ein neues Zeitalter wirtschaftlichen Aufschwungs heraufgeführt wurde.

§ 16. Kaiser Maximilian II. (1564—1576).

1564 Beim Tode des Kaisers Ferdinand I. erbte sein ältester Sohn Maximilian II., der bereits 1562 zum Römischen Könige gewählt worden war, die Herzogtümer Ober- und Nieder-Österreich und die Königreiche Böhmen und Ungarn, deren Kronen er gleichfalls schon bei Lebzeiten des Vaters erhalten hatte. Von seinen jüngeren Brüdern bekam Ferdinand Tirol und die vorderen Länder, Karl die Herzogtümer Steiermark, Kärnten und Krain mit der Grafschaft Görz („Inner-Österreich")[1]).

Maximilian hatte in seiner Jugend für einen Anhänger der Reformation gegolten, vor seiner Wahl aber die auf Wunsch seines Vaters in die Wahlkapitulation wieder aufgenommene Verpflichtung, den Papst und die Kirche zu schützen, bereitwillig unterzeichnet. Er beobachtete auch während seiner Regierung eine vermittelnde Haltung zwischen beiden Bekenntnissen. Aufrichtig haßte er den Calvinismus, doch

[1]) Siehe unten S. 170.

gelang es ihm auf dem Reichstage von Augs- 1566
burg nicht, von den evangelischen Ständen die Ausschließung des pfälzischen Kurfürsten aus dem Religionsfrieden zu erlangen. Seine Bemühungen um einen dogmatischen Ausgleich aber scheiterten an dem tatkräftigen Eingreifen des neuen Papstes Pius V. (1566—72), der auf demselben Reichstage die Unterwerfung der altgläubigen Stände unter die Trienter Beschlüsse durchsetzte, wenn auch die Ausführung der unbequemen Verordnungen, welche von den Inhabern geistlicher Pfründen auch genaue Erfüllung ihrer Amtspflichten forderten, noch aufgeschoben wurde.

Zwistigkeiten des Kaisers mit dem Fürsten von Siebenbürgen reizten in demselben Jahre die Türken zu einem neuen Kriegszuge, welchen der 75jährige Soliman persönlich anführte. Der Reichstag bewilligte eine Hilfe von insgesamt 48 Römermonaten im Betrage von $3^1/_2$ Millionen Gulden; es kamen aber nur 40 000 Mann von mangelhafter Kriegszucht zusammen, und es war ein Glück für den Kaiser, daß sich der Sultan durch die von dem ungarischen Grafen Zrinyi mit Selbstaufopferung verteidigte Festung Szigeth einen vollen Monat aufhalten ließ und drei Tage vor ihrer Erstürmung starb. Die Türken kehrten zurück, da der neue Sultan Selim den Frieden ebenso nötig hatte wie der Kaiser; immerhin behielten sie die Festungen Szigeth und Gyula. 1568 kam es zu einem achtjährigen Waffenstillstande, der nach seinem Ablauf erneuert wurde.

Ein Angriff Selims gegen die Republik Venedig hatte ein Bündnis zwischen dieser, dem Papste und Spanien und die Vernichtung der türkischen Flotte 1571
bei Lepanto (Naupaktos) durch Philipps Halbbruder

Johann zur Folge. Dennoch mußte Venedig auf Cypern verzichten und einen jährlichen Tribut bewilligen.

Langsam gewann seit dem Augsburger Reichstage die römische Kirche wieder Boden in Deutschland. Nur allmählich allerdings bequemten sich die deutschen Kirchenfürsten, den Eid auf das Trienter Glaubensbekenntnis zu leisten und die Befolgung der Konzilsbeschlüsse anzuordnen. Mit Eifer aber ging ihnen der Herzog Albrecht V. von Bayern in der Herstellung der katholischen Religion voran, indem er die Aufsicht über Glauben und Kirchenzucht in seinen Landen, die eigentlich Sache der Bischöfe gewesen wäre, selbst übernahm, durch eine allgemeine Schulordnung (1569) das Schulwesen unter landesherrliche Leitung stellte und als Muster die Jesuitenschulen zu Ingolstadt und München förderte. Daß er seinen zwölfjährigen Sohn Ernst, der bereits verschiedene Domherrenstellen inne hatte, (1566) zum Bischof von Freising wählen ließ, widersprach zwar den Trienter Satzungen, trug aber dennoch zur Festigung der kirchlichen Macht in Deutschland bei; ohne sein Zutun wurde daher derselbe Prinz 1568 zum Koadjutor des Bischofs von Hildesheim und 1573 selbst zum Bischof gewählt.

Als es in den Niederlanden zwischen den Landständen und der spanischen Regierung zu ernsten Zusammenstößen kam, raffte sich der Kaiser im Namen des Reiches, das durch Stockenaller Handelsbeziehungen zur Nordsee wirtschaftlich schwer geschädigt wurde, auf Drängen der Kurfürsten
1568 zu einem Vermittelungsversuche auf. Da ihm aber zwei Todesfälle im spanischen Königshause — der geistig und körperlich kranke Infant Don Carlos endete 1568 im Kerker, nicht lange darauf starb auch die Königin — die Möglichkeit boten, vorteilhafte Familienbeziehungen anzuknüpfen, so ließ er sich von Philipp eine schroffe Ablehnung seiner Vorschläge gefallen. Ja, er brach sogar auf des Königs Wunsch die Verhandlungen mit dem durchweg evangelischen Adel seiner österreichischen Lande, welcher freie Religionsübung forderte, ab und wagte erst einige Zeit nachher, sein schon gegebenes Versprechen heimlich zu erfüllen (1571).

Unter den Werbungen für den niederländischen Krieg und den Durchzügen der Truppen, welche darauf angewiesen waren, ihren Unterhalt vom Solde zu bestreiten, eben diesen Sold aber selten regelmäßig erhielten, hatten die davon betroffenen Landschaften schwer zu leiden; das Reich aber war tatsächlich nicht imstande, Schutz dagegen zu gewähren. Darum veranstaltete der Kaiser einen Reichstag zu Speyer, 1570
auf welchem er beantragte, daß die schwerfällige Exekutionsordnung geändert und die Werbung von seiner Erlaubnis abhängig gemacht werden sollte; aber an dem gegründeten Mißtrauen der Stände gegen die Unparteilichkeit des Kaisers mußte dieser Plan scheitern.

Nicht lange darauf hielten die Jesuiten auch in Norddeutschland ihren Einzug. Zuerst stiftete der Abt von Fulda in seiner Hauptstadt eine Jesuitenschule, die er bald zu einem vollständigen Kollegium ausgestaltete; seinem Beispiele folgte der Erzbischof von Mainz mit Errichtung von Kollegien in Mainz und Duderstadt; dann wurde im fuldischen Ländchen wie im mainzischen Eichsfelde, wo die Protestanten längst die Mehrheit hatten, die Herrschaft der römischen Kirche wiederhergestellt. Der neue Papst

Gregor XIII. (1572—85)[1]) aber stattete das jesuitische Collegium Germanicum in Rom mit reichen Geldmitteln aus und ließ sich aus allen deutschen Stiftern junge Edelleute zur Aufnahme in dasselbe schicken.

Während so die Gegenreformation in den geistlichen Gebieten Deutschlands gewaltige Fortschritte machte, breitete sich allerdings auch der vom Reiche nicht anerkannte Calvinismus von den Niederlanden her in Westdeutschland kräftig aus und schuf sich auf der Kirchenversammlung zu Emden eine Ordnung, nach welcher das weitreichende und am Niederrheine ziem-
1571 lich dichte Netz calvinischer Gemeinden in ein ostfriesisches, ein Weseler, ein Cölner und ein pfälzisches Quartier eingeteilt wurde.

Unter den evangelischen Fürsten aber verschärfte sich der Gegensatz zwischen dem salbungsvoll frommen, doch unaufrichtigen Kurfürsten Friedrich III. von der Pfalz, der zur Förderung des Calvinismus am liebsten die ganze Reichsverfassung umgestürzt hätte, und dem vorsichtigen und konservativen, aber im geeigneten Falle gewaltsam durchgreifenden Kurfürsten August von Sachsen, der sich nach dem Tode seines Vetters Johann Wilhelm von der ernestinischen Linie die Vormundschaft über dessen unmündige Söhne aneignete und dann nicht nur mit den

[1]) Mit seinem Namen ist die Kalenderreform verknüpft, welche 1582 zum Abschluß kam: während der julianische Kalender auf drei Gemeinjahre von 365 Tagen ein Schaltjahr von 366 Tagen folgen läßt, dem Jahre also eine mittlere Länge von 365¼ Tagen gibt, läßt der gregorianische zum Zwecke größerer Genauigkeit in je 400 Jahren 3 Schalttage (immer am Schluß derjenigen Jahrhunderte, deren Zahl nicht durch 3 teilbar ist) ausfallen. Im evangelischen Deutschland wie in Dänemark und den Niederlanden wurde der so verbesserte Kalender erst 1700 eingeführt, so daß für die Zeit von 1582 bis 1700 die katholischen Tagesangaben den evangelischen immer um 10 Tage voraus sind; England und Schweden folgten noch später, die griechische Kirche hat bis heute den julianischen Kalender beibehalten.

Flacianern des Herzogtums, sondern — aus Haß gegen den Calvinismus — auch mit den Melanchthonianern seines eigenen Landes in tyrannischer Weise aufräumte, um zum strengen Luthertum zurückzukehren. Ihr Zwiespalt ermöglichte es dem Kaiser, ohne Zugeständnisse von seiner Seite die Wahl des Erzherzogs Rudolf zum Römischen Kö- 1575
nig durchzusetzen. Allerdings hatte er, um ihn zum König von Böhmen wählen zu lassen und dadurch in den Besitz der böhmischen Kurstimme zu bringen, dem Verlangen der böhmischen Stände nach Freigabe der Augsburgischen Konfession nachgeben müssen, indem er ihnen zwar vor der Welt einen abschlägigen Bescheid erteilte, mündlich aber bei seinem kaiserlichen Worte versicherte, daß weder er noch sein Nachfolger sie in ihrem Glauben beeinträchtigen werde.

Im Norden endeten Dänemark und Schweden den 1563 entbrannten Krieg durch den Frieden von Stettin, und Schweden setzte nun um so nachdrück- 1570
licher den Kampf gegen den deutschen Ostseehandel fort. Polen wurde, als das Haus der Jagellonen ausstarb, ein Wahlreich, und das Wahlrecht wurde 1572
sämtlichen Edelleuten des Landes verliehen. Zum König wurde zunächst der französische Prinz Heinrich von Anjou gewählt, der aber schon im folgenden Jahre 1573
ohne Abschied davonging, um die Krone Frankreichs zu übernehmen. Darauf erkor eine Partei den Kaiser Maximilian, der sich die Entscheidung bis zum 1575
nächsten Reichstag vorbehielt, eine andere aus Furcht vor den Kriegsdrohungen der Türken den Fürsten Stephan Bathory von Siebenbürgen.

Von den zahlreichen Aufgaben, die seiner harrten, löste der Reichstag zu Regensburg keine in 1576

befriedigender Weise: nur erlangte der Kaiser, der auf die polnische Krone verzichtete, dank der Nachgiebigkeit Kursachsens eine Türkenhilfe von 60 Monaten, obgleich Kurpfalz nachdrücklich den Satz verfocht, daß die Verteidigung Ungarns gar nicht Reichssache sei. Dem Verfalle der deutschen Handelsmacht in der Ostsee sah das Reich untätig zu, in der niederländischen Frage kam man nicht über fruchtlose Verhandlungen hinaus. Noch vor Schluß des Reichstages starb Kaiser Maximilian, der schon länger leidend gewesen war, im fünfzigsten Lebensjahre.

§ 17. Deutschland am Ende des sechzehnten Jahrhunderts (1576—1600).

1576 bis 1612 Der neue Kaiser Rudolf II. war sechs Jahre lang am Hofe Philipps II. streng katholisch erzogen worden; daher wählte er seine Beichtväter wie seinen Hofprediger aus den Jesuiten. Der Plan einer Vermählung mit der ältesten Tochter des Königs verwirklichte sich aber nicht, weil Philipp weder Mailand noch die Niederlande als Mitgift bewilligen wollte; menschenscheu und langsamen Geistes, unentschlossen und infolge körperlichen Leidens zur Melancholie geneigt, ist Rudolf dann nach zwanzigjährigen vergeblichen Verhandlungen mit Spanien überhaupt unvermählt geblieben.

In der äußeren Politik war er bestrebt, die Niederlande dem Reiche und dem Hause Habsburg zu erhalten; daher unterstützte er mit gutem Willen, aber ohne Kraft seinen Bruder Matthias, der auf den Ruf einer Partei leichtfertig die Statthalterwürde angenommen hatte, und veranstaltete mit Zustimmung

Philipps einen großen Friedenskongreß zu 1579
Cöln, ohne damit irgend etwas zu erreichen.

Im Reiche überwog noch immer der Einfluß des Kurfürsten August von Sachsen, zumal da nach dem Tode des Kurfürsten Friedrich III. von der Pfalz dessen Sohn Ludwig (1576—83) nichts Eiligeres zu tun hatte, als den Calvinismus in seinem Lande gewaltsam zu beseitigen; die Calvinisten scharten sich um Friedrichs jüngeren Sohn Johann Kasimir, der ein kleines Fürstentum mit Neustadt und Kaiserslautern als Erbteil erhalten hatte. August aber war, seit er in der unbestimmteren Melanchthonschen Fassung des Augsburger Bekenntnisses das Gift des Calvinismus erkannt hatte, eifrig bemüht, die reine Lehre Luthers in unzweideutige Formeln zu bringen. Auf seinen Befehl arbeitete der Tübinger Universitätskanzler Jakob Andreä mit dem Rostocker Theologen David Chyträus in Torgau zwölf Artikel 1576
aus, die nach Begutachtung durch die vornehmsten Fürsten und Städte im Kloster Bergen bei Magde- 1577
burg überarbeitet, hernach zur Unterzeichnung umhergeschickt und endlich mit den Unterschriften von 3 Kurfürsten, 48 Fürsten, Grafen und Herren und 35 Reichsstädten als Konkordienformel ver- 1580
öffentlicht wurden.

Das Buch, das sich selbst neben den drei „ökumenischen" Bekenntnissen (dem sogenannten Apostolischen aus dem 5. Jahrhundert, dem Nicäischen von 325 und dem Athanasianischen von etwa 500) und neben der Confessio Augustana von 1530 und ihrer Apologie, den Schmalkaldischen Artikeln von 1537 und beiden Katechismen Luthers als sechste symbolische Schrift der lutherischen Kirche bezeichnet, bildete somit den Schlußstein in dem Aufbau der lutherischen Dogmatik, widerstritt aber ebendamit, daß es die wissenschaftliche Erforschung der Grundlagen des

Glaubens in starre Dogmen einzuengen unternahm, dem Geiste der Reformation. Indem es alle Evangelischen auf die Dogmen, über welche sich eine kleine Zahl von Theologen nur mit Mühe notdürftig geeinigt hatte, verpflichten wollte, brachte es unter die Lutherischen statt der Eintracht nur neue Entzweiung, da sich keineswegs alle entschließen konnten, es anzunehmen. Die meisten größeren Reichsstädte, sowie Pfalz-Zweibrücken, Hessen, Anhalt, Holstein und Pommern, auch Dänemark und Schweden verweigerten die Annahme; die Grafschaft Nassau und die Reichsstadt Bremen gingen zum Calvinismus über.

Daß der Protestantismus seine Kräfte trotz scheinbarer Zusammenfassung nur weiter zersplittert hatte,
1582 zeigte sich auf dem nächsten Reichstag zu Augsburg, wo er trotz der Schwäche des Kaisers in zwei wichtigen Streitfragen fast nichts zu erreichen vermochte. Der Kurprinz Joachim Friedrich von Brandenburg, der seit 1566 Administrator des Erzbistums Magdeburg war, aber weder vom Papste noch vom Kaiser anerkannt wurde, versuchte im Fürstenrate seine Stimme tatsächlich zur Geltung zu bringen, fand aber bei dem Führer der Evangelischen, dem Kurfürsten August, so wenig Unterstützung, daß er den Reichstag verlassen mußte. In derselben Lage wie er befanden sich aber auch die Administratoren von Bremen, Cammin, Halberstadt, Lübeck, Magdeburg, Minden, Osnabrück, Ratzeburg, Schwerin und Verden, und derselbe Vorgang wiederholte sich auf allen Reichstagen bis zum Dreißigjährigen Kriege. Die andere Streitfrage betraf die Reichsstadt Aachen, in welcher die evangelische Mehrheit der Bürgerschaft bei den Ratswahlen den Sieg erlangt hatte, die Minderheit aber die Wiederherstellung eines älteren Statutes forderte, das die Protestanten vom Rate ausschloß. Nachdrücklich traten

die Reichsstädte dafür ein, daß eine Reichsstadt ihr Glaubensbekenntnis wählen dürfe, und weigerten sich, die vom Kaiser geforderte Türkenhilfe zu bewilligen, wenn er dies Recht nicht anerkenne, erreichten aber bei der lauen Unterstützung der Fürsten nur die Einsetzung einer Kommission, durch welche der Streit weiter verschleppt wurde. Dafür legten sie gegen die beschlossene Türkensteuer Verwahrung ein.

Ein stärkerer Zusammenstoß folgte unmittelbar darauf. Schon länger trug sich der Erzbischof von Cöln, Gebhard Truchseß von Waldburg, mit dem Plane, zum Protestantismus überzutreten und zu heiraten, und jetzt erklärte er offen seinen Übertritt. Den Protestanten 1582
bot sich damit eine Gelegenheit, nicht bloß im Kurfürstenrate die Mehrheit zu gewinnen, sondern auch in die feste Stellung, welche das katholische Fürstentum trotz starker calvinischer und lutherischer Unterströmungen in Westdeutschland behauptete, Bresche zu legen und ein Beispiel zu geben, das gewiß bald Nachfolge gefunden hätte. Aber Gebhard fand außerhalb seines Erzbistums so gut wie keine Hilfe, das größtenteils noch katholische Domkapitel dagegen wurde sogleich von den benachbarten katholischen Fürsten kräftig unterstützt, erwirkte beim Papste Gebhards Absetzung und wählte statt seiner den bayerischen Herzog 1583
Ernst, der zu den Bistümern Freising und Hildesheim bereits 1581 auch das Bistum Lüttich erhalten hatte. Der Krieg endete mit Gebhards Flucht nach 1584
den Niederlanden; Ernst aber wurde auch noch zum Bischof von Münster gewählt. Dieser Kirchenfürst war freilich eine ganz ungeistliche Persönlichkeit, die nur wegen ihrer Zugehörigkeit zu dem eifrig katholischen bayerischen Herzogshause anderen Bewerbern vorgezogen wurde; in Würzburg aber nahm zu dieser Zeit der Bischof Julius Echter von
Mespelbrunn eine tatkräftige Gegenreformation 1582
vor, indem er in seiner Hauptstadt eine Universität gründete und den Jesuiten eine leitende Stellung einräumte, die zahlreichen lutherischen Geistlichen aber durch eine Kirchenvisitation aus dem Lande entfernte. Gleichzeitig verstärkte Papst Gregor XIII. seinen Einfluß auf Deutsch-

land, indem er neben der Nuntiatur am kaiserlichen Hofe drei neue in Graz, München und Cöln errichtete.

Nach dem Tode des Kurfürsten Ludwig von der Pfalz übernahm für seinen neunjährigen Sohn
1583 Friedrich IV. Johann Kasimir die Regierung, der sogleich den Calvinisten wieder Religionsfreiheit gewährte und die unverträglichen lutherischen Geistlichen aus dem Lande verwies. Als nun auch
1586 August von Sachsen starb und sein Nachfolger Christian I. sich den Calvinisten näherte, schien ein Umschwung der protestantischen Politik einzutreten;
1591 aber vor Abschluß des geplanten Bundes starben kurz
1592 nacheinander Christian und Johann Kasimir, und unter der Führung des streng lutherischen und konservativen Kurfürsten Johann Georg von Brandenburg verharrten die Protestanten auch weiter in gewohnter Untätigkeit. Selbst ein 1592 zum Bischof von Straßburg gewählter brandenburgischer Prinz fand gegen einen Mitbewerber aus dem lothringischen Herzogshause keine ausreichende Unterstützung und begnügte sich endlich (1604) mit einer Geldentschädigung.

Da die Administratoren der Bistümer auch auf den nächsten Reichstagen auf ihr Sessionsrecht einstweilen verzichten mußten, so blieben die evangelischen Fürsten gegenüber der großen Zahl der Bischöfe dauernd in der Minderheit. Dafür unterblieb aber auch seit 1588 jede Revision des Kammergerichts, weil der Administrator von Magdeburg, den die Reihe traf, nicht daran teilnehmen sollte. Als dann der schon
1593 lange drohende Türkenkrieg wirklich wieder ausbrach, protestierten die Evangelischen gegen die vom Reichstag beschlossene Hilfeleistung, und endlich erklärten sie sogar den Beschluß der Mehrheit 1598
für unverbindlich. So ging das Reich mehr und mehr seiner Auflösung entgegen.

Unterdessen förderte Rudolf nicht nur in Böhmen, wo er sich gewöhnlich aufhielt, mit Hilfe der Jesuiten die Gegenreformation, so gut es ohne ernste Zusammenstöße mit der in Parteien gespaltenen protestantischen Mehrheit möglich war, sondern beschränkte auch in Österreich nach Unterdrückung eines Bauernaufstandes die Rechte der Protestanten, soweit es sich mit dem Wortlaute der von Maximilian bewilligten Zugeständnisse irgend vertrug, so daß die römische Kirche wieder das Übergewicht erlangte. Über die Reichsstadt Aachen aber verhängte er die 1598
Acht, durch deren Vollstreckung dort die Alleinherrschaft des katholischen Bekenntnisses wiederhergestellt wurde.

Ungefähr zu derselben Zeit übernahm statt des in ein Kloster tretenden Herzogs Wilhelm V. von Bayern sein von den Jesuiten erzogener Sohn Maximilian, ein willensstarker Charakter und 1597
ein glaubenseifriger Katholik, die Regierung. Vorher schon hatte in Steiermark (mit Kärnten, Krain 1596
und Görz) des Kaisers Vetter Ferdinand, ein gutmütiger, aber ganz von den Jesuiten geleiteter Fürst, die Regierung angetreten und sogleich durch unerhörte Gewalttaten die Herrschaft der römischen Kirche wiederherzustellen begonnen. Dagegen brachte der Tod Johann Georgs von Brandenburg, 1598
dem sein Sohn Joachim Friedrich, der bisherige Administrator von Magdeburg, als Kurfürst folgte, keinen Wechsel in der protestantischen Politik hervor.

3. Kapitel.

Entstehung und Verlauf des Dreißigjährigen Krieges.

§ 18. Das Herannahen des großen Krieges (1600—1618).

Bei zunehmender Menschenscheu überließ Kaiser Rudolf seine Vertretung im Reiche seinem Bruder Matthias, die Regierung seiner Erblande aber seiner streng katholischen Umgebung. Deren Maß-
1603 nahmen riefen einen Aufstand des protestantischen Adels in Ungarn hervor, der sich mit dem Fürsten von Siebenbürgen und den Türken verband. Da der Kaiser, dessen Geist sich mehr und mehr umnachtete, nicht nur dem Kriege ratlos gegenüberstand, sondern auch einen Frieden, welchen sein Bruder mühsam zustande gebracht hatte, hartnäckig ablehnte,
1606 einigte Matthias sich endlich mit den Aufständischen und nötigte Rudolf, ihm die Regierung von
1608 Österreich, Mähren und Ungarn zu überlassen. In Böhmen behauptete der Kaiser sich
1609 noch, doch mußte er durch einen „Majestätsbrief" sämtliche Forderungen der Protestanten bewilligen. Dennoch kam es auch hier zu neuen Unruhen, die zu dem Ergebnis führten, daß Matthias zum Kö-
1612 nig von Böhmen gekrönt, Rudolf aber wie ein Gefangener gehalten wurde. Bald darauf starb er, und Matthias wurde nun auch zum Kaiser gewählt.

Unterdessen hatte ein Vorstoß der katholischen Gegenreformation gegen eine evangelische Reichsstadt einen engeren Zusammenschluß einiger evangelischer Fürsten veranlaßt. In Donauwörth hatte eine

kleine katholische Minderheit durch geräuschvolle Prozessionen das Einschreiten des evangelischen Rates herausgefordert, der Reichshofrat aber hatte zu ihren Gunsten entschieden und mit ihrem Schutze den Herzog Maximilian von Bayern beauftragt. Als danach wieder eine Prozession durch einen Volksauflauf gestört wurde, hatte Maximilian die Verhängung der Reichsacht erwirkt, alsbald sie selbst 1607
vollstreckt und die Stadt, da sie die Kosten nicht zahlen konnte, in seinem Besitz behalten, wobei er den evangelischen Gottesdienst ganz beseitigte und die Hauptkirche den Jesuiten überließ. Da nun die katholischen Fürsten auf dem folgenden Reichstage zu Regensburg eine Erneuerung des Augsburger Religionsfriedens nur unter der Bedingung bewilligen wollten, daß die seitdem eingezogenen Stifter und Kirchengüter zurückgegeben würden, verließ die Mehrzahl der Protestanten den Reichstag, und Kurfürst Friedrich IV. von der Pfalz brachte mit einigen von ihnen zu Anhausen bei Ansbach eine protestantische Union 1608
zusammen, der sich allmählich die meisten der übrigen anschlossen. Ihr gegenüber gründete dann Maximilian von Bayern zu München mit den drei geistlichen Kurfürsten und einer Anzahl von Bischöfen und Äbten die katholische Liga. 1609

So sehr hatten sich die Gegensätze verschärft, daß der geringste Anlaß hinreichen konnte, einen gefährlichen Krieg zu entzünden. Diesen Anlaß aber schien eben damals der Jülicher Erbfolgestreit zu bieten. Als der geisteskranke Herzog Johann Wilhelm 1609
von Jülich-Cleve-Berg starb, erhoben in erster Linie der Kurfürst Johann Sigismund von Brandenburg als Schwiegersohn der ältesten

Schwester, der kürzlich verstorbenen Herzogin Marie Eleonore von Preußen, und der Pfalzgraf Wolfgang Wilhelm von Neuburg als Sohn der zweiten, noch lebenden Schwester Erbansprüche, daneben aber auch die Gatten der jüngeren Schwestern und auf Grund älterer Verwandtschaft der Kurfürst von Sachsen. Da der Kaiser bis zur Entscheidung des Reichshofrates die Regierung der Herzogin-Witwe übertragen wollte, nahmen Brandenburg und Neuburg gemeinsam die Erbschaft in Besitz und schlossen, um der Reichsacht trotzen zu können, einen Bund mit Heinrich IV. von Frankreich; doch beseitigte
1610 Heinrichs Ermordung diese Kriegsgefahr. Auch ohne französische Hilfe behaupteten sich nun die beiden Fürsten gegen des Kaisers Bruder Leopold, entzweiten sich dann aber, und Wolfgang Wilhelm trat zum katholischen Glauben über, um die Hilfe der Liga zu erlangen, Johann Sigismund dagegen zum Calvinismus, um sich des Beistandes der vorwiegend calvinischen Union und der Generalstaaten zu versichern. Wieder schien der Krieg unvermeidlich, als
1614 Brandenburg und Neuburg sich im Vertrag von Xanten über eine vorläufige Teilung einigten, die erst sehr viel später zu einer endgültigen und vollkommenen wurde: der Kurfürst erhielt Cleve, Mark und Ravensberg, der Pfalzgraf Jülich und Berg.

1612 bis 1619 Kaiser Matthias bemühte sich vergeblich, zwischen der Union, die mit England und den Generalstaaten Verträge schloß und mit Schweden verhandelte, und der Liga, die an Spanien und dem Papste einen Rückhalt suchte, zu vermitteln. Dann wollte er durch seinen Eintritt in die Liga deren Oberleitung an sich bringen, erreichte aber dadurch endlich nur, daß

Maximilian von Bayern innerhalb des großen Bun- 1617
des einen engeren stiftete. Andererseits erweiterte sich die Union durch den Anschluß sämtlicher protestantischen Stände außer beiden Sachsen, Hessen-Darmstadt und Pfalz-Neuburg zur Partei der „Korrespondierenden", während Brandenburg aus dem Bunde ausschied, weil es ohne Zahlung der rückständigen Beiträge keine Bundeshilfe mehr zu erwarten hatte. So war die Zerrüttung der Parteien nicht geringer als ihr Haß gegeneinander, und der Kriegslust einiger Führer hielt in beiden Lagern ein allgemeines, durch die Unzulänglichkeit der Mittel bedingtes Friedensbedürfnis die Wage.

Es kam dazu, daß Deutschland sich seit einem halben Jahrhundert in einer Zeit wirtschaftlichen Niederganges befand. Die Silberausbeute der deutschen Bergwerke ging zurück, und der Marktpreis des Silbers stieg. Da man nun den Feingehalt der größeren Geldstücke nicht wesentlich zu verschlechtern wagte, wohl aber massenhaft minderwertige Scheidemünze prägte, so kam es, daß der Wert des Guldenstückes von 60 Kreuzern auf mehr als 80, der des Talers von 68 auf 100 und darüber stieg. Gleichwohl verstand man unter einem Gulden nach wie vor die Summe von 60 Kreuzern, aber die Guldenstücke wurden im Kleinverkehr immer seltener und strömten durch den Großhandel dem Auslande zu; denn die Einfuhr aus Italien, England, den Niederlanden, Polen und Ungarn überstieg bei weitem die Ausfuhr. Elisabeth von England hob die alten Vorrechte der Hanse auf und befähigte dadurch den englischen Handel zum Wettbewerb, wobei nur die Stadt Hamburg durch die Gunst ihrer Lage ihren Vorteil behauptete; der niederländische Handel aber bemühte sich mit Erfolg, dem deutschen sogar in der Ostsee den Rang abzulaufen. Ein letzter großer Hansetag zeigte tiefe Gegensätze, 1604
einerseits zwischen den See- und den Binnenstädten, andererseits zwischen den westlichen, wie Cöln und Emden, die vom niederländischen Handel abhängig geworden

waren, und den östlicher gelegenen, unter diesen wieder zwischen den zum Reiche gehörigen und den östlichsten Quartieren unter Danzigs Führung. Zwar wurde das allgemein hansische Bündnis von 10 zu 10 Jahren noch bis 1634 verlängert, aber eine engere Gemeinschaft bewahrten nur Bremen, Hamburg, Lübeck, Lüneburg, Braunschweig und Magdeburg, die sich als „die
1606 näher vereinigten Städte" zusammenschlossen.

Während also die großen Parteien im Bewußtsein ihrer Schwäche sich scheuten, den Kriegsbrand zu entfachen, wurde aus örtlichen Ursachen eine Flamme entzündet, die, rasch auflodernd und von dem überall vorhandenen Zündstoff genährt, unversehens zu einer alles verzehrenden Feuersbrunst anwuchs.

§ 19. Die Anfänge des Dreißigjährigen Krieges. Der Krieg in Böhmen und der Pfalz (1618—1623).

In Böhmen waren zwischen den Protestanten und der Regierung wegen der Auslegung des Majestätsbriefes Streitigkeiten entstanden, welche durch
1617 die erzwungene Wahl Ferdinands von Steiermark[1]) zum Nachfolger des Kaisers als König von Böhmen sehr verschärft wurden. Graf Matthias von
1618 Thurn wußte eine nach Prag berufene Ständeversammlung zu Gewalttaten fortzureißen: man stürzte die verhaßtesten der zehn kaiserlichen Statthalter, Martinitz und Slavata, samt ihrem Geheimschreiber aus den Fenstern des Schlosses und setzte eine ständische Regierung von je zehn Direktoren aus den Herren, Rittern und Städten ein. Während nun Frankreich, England und die Niederlande jede Hilfe ablehnten und die Union sich auf eine wohlwollende Neu-

[1]) Stammbaum S. 170.

tralität beschränkte, erhielten die Böhmen von einer Seite Unterstützung, von der sie sie nicht erwarten durften: der Herzog Karl Emanuel von Savoyen faßte den Gedanken, die böhmische Königskrone und vielleicht gar die Kaiserkrone zu erringen. Er stellte daher den Grafen Ernst von Mansfeld, der ihm eine kleine Schar zum Kampfe gegen die Spanier in Mailand zugeführt hatte, nach dem Friedensschlusse heimlich mit 2000 Mann dem Haupte der Union und Schwiegersohne Jakobs I. von England, dem Kurfürsten Friedrich V. von der Pfalz, zur Verfügung, der seinerseits die Truppen ebenso heimlich den Böhmen überließ, indem er gleichzeitig selbst als Bewerber um die böhmische Krone auftrat, Darauf wurde ein kaiserliches Heer, das unter Führung des von der spanisch-niederländischen Regierung entsandten Grafen Bucquoi in Böhmen eindrang, von Thurn und Mansfeld zurückgeschlagen, und Thurn verfolgte es nach Österreich, wo die protestantischen Stände gleichfalls zum 1619
Aufruhr geneigt waren.

In dieser Zeit starb Kaiser Matthias, und Schlesien, Mähren und die Lausitz schlossen sich dem Aufstande an, Thurn bedrohte sogar Wien, wo König Ferdinand mit den Protestanten Niederösterreichs verhandelte, mußte aber bald nach Böhmen zurückweichen. Darauf begab sich Ferdinand sogleich nach Frank- 1619
furt a. M., wo er, da Sachsen mit den geistlichen Kur- bis
fürsten stimmte, ohne Widerspruch zum Kaiser ge- 1637
wählt wurde. In denselben Tagen entschlossen sich die Böhmen endlich, ihm die Königswürde abzusprechen und Friedrich V. an seine Stelle zu wählen; gleichzeitig bot ihnen Bethlen Gabor von Sie-

benbürgen, indem er sich Ungarns bemächtigte, die Hand zu einem gemeinsamen Vorstoße gegen Österreich.

Wieder wurde Wien belagert; doch während nun auch Truppen der österreichischen Protestanten im Felde erschienen, rief eine katholische Gegenbewegung Bethlen nach Ungarn zurück. Der Kaiser aber brachte ein Bündnis mit Maximilian von Bayern, dem er die pfälzische Kur versprach, Philipp III. von Spanien und endlich auch Jo-
1620 hann Georg I. von Sachsen zusammen, während die Union und England neutral blieben. Darauf zog ein ligistisches Heer, dessen Oberbefehl Maximilian dem brabantischen Freiherrn Johann Tserklaes von Tilly anvertraute, nach Österreich, wo es sich mit dem kaiserlichen unter Bucquoi vereinigte; beide rückten dann zusammen in Böhmen ein und erfochten gegen die böhmischen Truppen in
8. Nov. 1620 der Schlacht am weißen Berge bei Prag einen vollkommenen Sieg.

Mit einem Schlage war ganz Böhmen in der Hand der Sieger, da die Haltlosigkeit der geschlagenen Truppen keinen ferneren Widerstand gestattete; nur in Tabor hielt sich Mansfeld, der seit dem Ausbleiben des savoyischen Zuschusses von den böhmischen Führern nicht mehr als gleichwertig angesehen worden war und darum während der Entscheidung untätig bei Pilsen gestanden hatte. Friedrich V. flüchtete sich nach Breslau, von da über Berlin und Wolfenbüttel nach dem Haag; auch Schlesien und die Lausitz ergaben sich nun dem Kurfürsten von Sachsen als dem Bevollmächtigten des Kaisers.

Damit wäre der Krieg zu Ende gewesen, wenn nicht

Ferdinand, von Maximilian zur Erfüllung seines Versprechens gedrängt, über Friedrich und einige seiner Anhänger, darunter den Markgrafen Johann Georg von Brandenburg-Jägerndorf, die Reichsacht ausgesprochen hätte. Das kränkte die Kurfürsten von Sachsen und Brandenburg und rief europäische Verwicklungen hervor, die zwar nicht sogleich gefährlich wurden, aber dem bisher örtlichen Kriege eine immer größere Ausdehnung gaben. Jakob I. von England suchte zu vermitteln, und Christian IV. von Dänemark führte im Namen des Niedersächsischen Kreises, dem er als Herzog von Holstein angehörte, eine drohende Sprache.

Nachdem von den spanischen Niederlanden her ein Heer unter Spinola gegen die Pfalz entsandt worden war, löste die Union sich auf, und der einzige, der noch mit den Waffen für die Sache des vertriebenen Pfalzgrafen eintrat, war Mansfeld, der nun, das Beispiel Bucquois und Spinolas überbietend, sein Heer allein durch Brandschatzungen zu erhalten unternahm. Als er sich in der Oberpfalz nicht mehr behaupten konnte, wandte er sich mit seinen 10 000 Mann der Rheinpfalz zu, wo gerade der Spanier Corduba an Spinolas Stelle getreten war. Nun zog auch Tilly dem Rheine zu, während gleichzeitig der Markgraf Georg Friedrich von Baden-Durlach, der die Auflösung der Union als Ehrenkränkung empfand und sich außerdem im Besitze der von seinem Vorgänger widerrechtlich eingenommenen Lande der Baden-Badener Linie bedroht sah, und der junge Administrator von Halberstadt, Prinz Christian von Braunschweig-Wolfenbüttel, ein von Tatendurst und Genußsucht beseelter Aben-

teurer, in Friedrichs Namen Heere von ungefähr je 11 000 Mann warben.

Aus Oberhessen zurückgeworfen, überwinterte Christian im Bistum Paderborn, das seit 1618 zu den Pfründen des Kurfürsten Ferdinand von Cöln gehörte; von da bedrängte er im folgenden Jahre das cölnische Westfalen und das gleichfalls mit Cöln verbundene Bistum Münster. Tilly erlitt unterdessen bei einem Angriff auf den Mansfelder in der Gegend von Wiesloch starke Verluste, siegte aber dann mit Corduba vereint bei Wimpfen über Georg Friedrich, der nun die Waffen niederlegte, und bei Höchst an der Nidda über Christian, welcher wieder nordwärts zurückwich. Darauf kündigte Mansfeld dem geächteten Pfalzgrafen den Dienst und zog nach den Niederlanden, wo er Moritz von Oranien das von Spinola belagerte Berg op Zoom entsetzen half. Tilly brachte nun die ganze rechtsrheinische Pfalz in seinen Besitz; die linksrheinische mußte er der Brüsseler Regierung überlassen, die seit Alberts Tode (1621) von seiner Witwe Isabella (bis 1633) selbständig geführt wurde.

1622 Bethlen Gabor hatte, nachdem Bucquoi im Kampfe gegen ihn gefallen war, einen Frieden geschlossen, in welchem er zwar auf die Krone Ungarns verzichtete, aber sieben ungarische Komitate und die schlesischen Herzogtümer Oppeln und Ratibor erhielt.

1623 Jetzt machte er den Versuch, durch einen Vorstoß gegen Schlesien dem Braunschweiger entgegenzukommen, während Mansfeld, der sich auf eigene Faust in Ostfriesland festgesetzt hatte, von Frankreich, Savoyen und Venedig Gelder zur Anwerbung eines größeren Heeres empfing. Dieser geschickte Söldnerführer stellte zu einer Zeit, wo es dem Kaiser nicht möglich war, auch

nur 10 000 Mann gegen Bethlen aufzubringen, eine selbständige Macht dar, die er dem Meistbietenden zu verkaufen bereit war. Nachdem aber Christian von Tilly bei Stadt Lohn entscheidend geschlagen war, wurde auch er so in die Enge getrieben, daß er seine Truppen entlassen mußte; beide kehrten ohne Heer nach den Niederlanden zurück, und auch Bethlen erneuerte den Frieden. Maximilian bekam nicht nur die langersehnte pfälzische Kurwürde, sondern behielt auch die Oberpfalz, die östliche Hälfte der Rheinpfalz und Oberösterreich als Pfandbesitz; die Lausitzen mußte Ferdinand dem Kurfürsten von Sachsen pfandweise überlassen.

In Böhmen hatte der Kaiser den Fürsten Karl von Liechtenstein[1]) als Statthalter mit unbeschränkter Gewalt eingesetzt, der sogleich 27 der Führer hinrichten ließ und zunächst alle calvinischen Prediger, zu denen man auch die Böhmischen Brüder rechnete, aus dem Lande jagte. Als nachher die Rücksicht auf Sachsen fiel, wurden auch die lutherischen Prediger und Lehrer verwiesen; gleichzeitig zogen die Jesuiten ein. Vor allem wurden aber die evangelischen Stände Böhmens durch Vermögenseinziehung gestraft, und zwar in solchem Maße, daß ungefähr die Hälfte der evangelischen Grundherrschaften in die Hand des Kaisers überging. Und doch kam dieser auch hierdurch nicht aus seiner Finanznot heraus, weil die Güter alsbald an Beamte, Offiziere und andere Leute, welche Geldforderungen an den Kaiser hatten, zu Schleuderpreisen verkauft wurden. Da der Silbermangel infolge des Krieges so gestiegen war, daß der Taler 1620 in Frankfurt statt mit 68 mit 120 Kreuzern bezahlt wurde, entschloß sich die Reichsregierung zu einer beispiellosen Münzverschlechterung: von 16 Lot Silber sollten nicht mehr $9^1/_2$, sondern 79 Gulden zu einem Nennwerte von 60 Kreu-

[1]) Einen mährischen Edeln, der 1607 zum „Pfalzgrafen", 1608 zum Reichsfürsten ernannt worden war, das erste Beispiel eines Fürsten ohne Fürstentum. Die Herrschaft Vaduz, die heute den Namen Fürstentum Liechtenstein führt, fiel erst 1718 dem Hause zu.

zern oder 31,6 Doppeltaler zu 150 Kreuzern geprägt werden. Der ungeheure Gewinn aus dieser Falschmünzerei wurde jedoch in leichtfertigster Weise einer Gesellschaft überlassen, während der Kaiser es sich gefallen lassen mußte, daß die Güterkaufsummen mit schlechter Münze gezahlt wurden. Im Geldverkehr aber entstand durch diese unsinnige Maßregel eine arge Verwirrung, welche bald zur
1623 Folge hatte, daß die Prägung der neuen Münze eingestellt und der neue Doppeltaler mit etwa 20 Kreuzern bezahlt wurde.

§ 20. Der Krieg gegen Dänemark und seine Verbündeten (1624—1629).

Nach dem Frieden mit Bethlen stand kein Feind mehr gegen den Kaiser im Felde; aber die wachsende Macht der Liga und das offenbare Bestreben des Kaisers, den Besitzstand der norddeutschen Protestanten zu verringern, ließen den Krieg nicht zu Ende kommen.

1624 Da Tilly in Niederdeutschland stehen blieb und überall gewalttätig eingriff, so rüstete der Niedersächsische Kreis und wählte Christian IV. von Dänemark zum Kreisobersten.

1397 **Die drei nordischen Reiche** waren durch die Kalmarer Union geeinigt worden; doch schon als Christian I. von
1448 Oldenburg den Thron bestieg[1]), der später auch zum
1460 Herzog von Schleswig und Holstein gewählt wurde, versuchte Schweden sich loszureißen. Nachdem er und sein Sohn Johann (1481—1503) sich im ganzen vergeblich bemüht hatten, Schwedens Selbständigkeit zu brechen, dachte Johanns Sohn Christian II. (1503—23) durch
1520 Hinterlist und blutige Gewalttat dieses Ziel besser zu erreichen. Aber er erregte durch seine Treulosigkeit auch in Norwegen und Dänemark solche Erbitterung, daß man

[1]) Vgl. unten S. 112.

ihn absetzte und seinen Oheim Friedrich I. (1523—33) 1523
wählte, während die Schweden den tapferen Führer des Freiheitskampfes, Gustav Wasa, zu ihrem König machten. Dabei verblieben jedoch die schwedischen Landschaften Jämtland und Herjedalen (an der oberen Dal-Elf), Halland, Schonen und Blekingen (an der Südküste Schwedens) und die Insel Gotland bei Dänemark und Norwegen. Nach Friedrichs Tode behauptete sich sein Sohn Christian III. (1533—59) in der sogenannten Grafenfehde gegen Christians II. Versuch, den Thron wiederzugewinnen, und führte mit Bugenhagens Hilfe die Reformation durch, mußte 1537
aber dem Adel, welchem er seine Krone verdankte, weitgehende Rechte einräumen. Friedrich II. (1559—88) 1559
unterwarf die Dithmarschen, mit denen bereits Christian I. 1474 vom Kaiser belehnt worden war, erwarb bei der Teilung des livischen Ordensgebietes die Bistümer Ösel 1560
und Kurland, vermochte aber Schweden in einem mit großer 1563
Heftigkeit geführten siebenjährigen Kriege nicht zu über- bis
winden. Sein Sohn Christian IV. (1588—1648) nun 1570
richtete, sobald er mündig geworden war, seine ganze Kraft darauf, die Herrschaft über die Ostsee zu gewinnen und vor allem auch dem aufstrebenden Schweden gegenüber, das jetzt durch einen fast immerwährenden Krieg mit Polen in Anspruch genommen war, den Vorrang zu behaupten.

Mit Christian IV. im Bunde gewährte Jakob I. 1625
von England dem Grafen von Mansfeld die Mittel zur Anwerbung eines neuen Heeres, bei dem sich auch der Halberstädter wieder einfand; auch der brandenburgische Prinz Christian Wilhelm, der 1598 anstatt seines Bruders Joachim Friedrich zum Administrator von Magdeburg gewählt worden war, schloß sich an den Dänenkönig an, der ihn zu seinem Generalleutnant ernannte, und endlich schlossen England, Holland und Dänemark einen Bund gegen den Kaiser. Da wurde dieser mit Albrecht von Wallenstein, einem böhmischen Edelmanne, der sich schon als ein entschlossener Truppenführer und als ein Meister rücksichtslosen Gelderwerbes erwiesen hatte,

über die Aufstellung eines eigenen Heeres handelseinig.

Als Sohn evangelischer Eltern geboren und früh verwaist, später von den Jesuiten für die römische Kirche gewonnen, hatte Wallenstein (Waldstein) eine in Mähren reich begüterte Witwe geheiratet, die er bald beerbte. Nachdem er schon 1617 dem Erzherzog Ferdinand eine Truppe für den Krieg gegen Venedig aus eigenen Vorschüssen ins Feld gestellt hatte, wurde er seit 1618 mit der Aufstellung mehrerer kaiserlicher Regimenter beauftragt. Dann benutzte er die Gelegenheit der Gütereinziehungen und der Münzverschlechterung, um sich ungeheuer zu bereichern und im Norden Böhmens ein geschlossenes Gebiet mit den Städten Friedland und Reichenberg zu erwerben; zugleich leistete er teils bar, teils durch Erhaltung seiner Regimenter dem Kaiser fortdauernd Vorschüsse, die er jährlich auf Hunderttausende von Gulden berechnete. Zum Dank dafür wurde er, nachdem er sich mit der Tochter des einflußreichen Grafen Harrach vermählt hatte, in den
1623 Reichsfürstenstand erhoben; für die Aufstellung des neuen Heeres, das dem Kaiser möglichst wenig kosten, größtenteils vielmehr von den Kriegssteuern der eroberten Landschaften und von der Beute erhalten werden sollte,
1625 wurde er zum Herzog von Friedland ernannt und mit weitgehenden Vollmachten ausgestattet.

Mit einem Heere von 22 000 Mann, das er fortwährend verstärkte, rückte Wallenstein von Eger her durch Franken und Hessen in die Stifter Halberstadt und Magdeburg ein, die er besetzte. Im folgenden Frühjahr griff ihn Mansfeld in einem befestigten
1626 Lager an der Dessauer Elbbrücke an, wurde aber blutig zurückgeschlagen und mußte in das brandenburgische Gebiet zurückweichen, das er ohne Rücksicht auf die friedliche Haltung des Kurfürsten furchtbar brandschatzte. Bald nachher starb Christian von Halberstadt. König Christian entsandte nun Mansfeld nach Schlesien, wohin ihm Bethlen Gabor entgegenkommen sollte; er selbst aber wurde von Tilly

bei Lutter am Barenberge (im Braunschweigi- 1626
schen) geschlagen und bis in das Erzbistum Bremen zurückgedrängt.

Inzwischen verfolgte Wallenstein den Grafen von Mansfeld durch Schlesien und Mähren bis zur Waag und trat, während dieser Gegner nordwärts auswich, östlich der Gran dem Fürsten von Siebenbürgen entgegen, der schleunigst heimkehrte und um Frieden bat. Mansfeld verließ nun sein kaum noch 4000 Mann starkes Heer, um sich durch Bosnien nach Venedig zu begeben, starb jedoch unterwegs bei Serajewo.

Wallenstein aber ließ beide Gegner unbehelligt und war während einer Winterruhe von sieben Monaten nur darauf bedacht, sein gleichfalls sehr zusammengeschmolzenes Heer auf 70 000 Mann zu verstärken und durch deren Einquartierung in des Kaisers eigenen Landen, Mähren, Ostböhmen und Schlesien, seine Machtbefugnisse zu erhöhen.

Da die frisch angeworbenen Truppen wohl genügten, jeden Widerstand der friedlichen Einwohner zu unterdrücken, aber dem Führer unter den Händen zerrannen, wenn sie zu einem ernsthaften Unternehmen in Marsch gesetzt wurden, so fand Wallenstein es stets vorteilhafter, durch militärische Besetzung ausgedehnter Gebiete alle Welt seine Macht fühlen zu lassen und durch die immer höher anschwellenden Rechnungen seiner Auslagen sich den Kaiser gefügig zu erhalten, als durch rasche Schläge das Glück zu versuchen. Wenn die Not ihn drängte oder ein sicherer Erfolg ihm winkte und der Stand der Gestirne, die er durch Astrologen fleißig beobachten ließ, günstig schien, so konnte er eine erstaunliche Tatkraft entwickeln; für gewöhnlich begnügte er sich aber damit, in vorsichtig gedeckten Stellungen weitschweifende Pläne zu entwerfen.

Nachdem ihm der Kaiser das kleine schlesische Herzogtum Sagan als Abschlagszahlung zu Lehen gegeben hatte, vertrieb Wallenstein endlich die gegneri-

1627 schen Truppen aus Schlesien und besetzte Brandenburg, Pommern, Mecklenburg, Holstein, Schleswig und Jütland, während Tilly mit einer viel schwächeren Kriegsmacht das westelbische Gebiet bis Stade eroberte. Dar-
1628 auf ließ Wallenstein sich Mecklenburg, dessen Herzöge als Verbündete des Dänenkönigs vertrieben worden waren, zunächst als Pfand überweisen und sich zum General-Obersten-Feldhauptmann und General des ozeanischen und baltischen Meeres ernennen. Als er aber, weil ihm zur tatsächlichen Beherrschung der Ostsee die Schiffe fehlten, wenigstens die Häfen besetzen wollte, fand er bei der Stadt Stralsund einen Widerstand, den er nicht zu brechen vermochte. Doch zwang er die bei Wolgast gelandeten Dänen durch einen Sieg zu eiliger Rückkehr. Auf seine Inseln zu-
1629 rückgeworfen, entschloß sich Christian IV. zum Frieden von Lübeck, in welchem er sein Land ungeschmälert behielt, Deutschland aber dem Kaiser preisgab. Dieser belehnte nun Wallenstein mit Mecklenburg, dessen Herzöge er nachträglich für geächtet erklärte.

Wieder einmal waren die Gegner des Kaisers aus dem Felde geschlagen; aber das Heer, auf welchem seine Macht beruhte, war eine selbständige Macht geworden. Zugleich war das Selbstgefühl der katholischen Partei durch die bisherigen Erfolge so gesteigert worden, daß sie sich nun stark genug fühlte, Farbe zu bekennen, während bisher der Anschein eines Religionskrieges sorglich vermieden worden war. Ganz in ihrem Sinne erließ Ferdinand, der ja selbst ein glaubenseifriger Katholik war, noch während der Friedensverhandlungen das Restitutionsedikt, welches die Wiederherstellung aller seit dem

Passauer Vertrage von den Protestanten eingezogenen Kirchengüter — es waren zwei Erzbistümer, zwölf Bistümer und unzählige Klöster — verlangte.

Wallenstein hatte diesen Schritt widerraten, weil er sah, daß er dem Kaiser neue Feinde erwecken mußte; gegen seine Gewalttätigkeit und seinen Hochmut aber erhob sich eben damals unter den Reichsständen ein immer stärker anschwellender Sturm des Unwillens, dem der Kaiser endlich nachgab, indem er auf dem Kurfürstentage zu Regensburg Wallen- 1630
steins Absetzung aussprach.

So hatte schließlich nicht der Kaiser, sondern die katholische Partei den Sieg behalten, zugleich aber leichtsinnig neue Kriegsgefahr heraufbeschworen.

§ 21. Der Krieg gegen Schweden und Sachsen (1630—1635).

Schon während jenes Kurfürstentages war ein Feind in Pommern gelandet, dem der auch von Frankreich und den Generalstaaten bedrohte Kaiser zunächst wenig Beachtung schenkte: es war König Gustav Adolf von Schweden.

In **Schweden** hatte nach der endgültigen Losreißung von Dänemark König Gustav Wasa (1523—60) die Reformation völlig durchgeführt und den Grund zu einer Seemacht gelegt. Sein allzu leidenschaftlicher Sohn Erich XIV. (1560—69) wurde, nachdem er seinen Namen durch gräßlichen Mord befleckt hatte, von seinem jüngeren Halbbruder Johann III. (1569—92) entthront, der den siebenjährigen Krieg mit Dänemark glücklich beendete und von Rußland 1570
Karelien und Ingermanland eroberte, aber sich durch Hinneigung zum katholischen Glauben seinem Volke ent-

fremdete. Als nun gar Johanns katholisch erzogener Sohn Sigismund, der 1587 König von Polen geworden war, in Schweden die Herrschaft der römischen Kirche wiederherstellen wollte, trat ihm sein Oheim Karl, Gustav Wasas jüngster Sohn, entgegen, welcher endlich als Karl IX. (1604—11) selbst den Thron bestieg. Karls Sohn Gustav Adolf (1611—32) beeilte sich,
1613 den kürzlich wieder erneuten Zwist mit dem gleichstrebenden Dänemark beizulegen, und brachte durch einen glücklichen Kampf gegen Rußland, das seit dem Aussterben des Hauses Rurik in innere Wirren geraten war, die ganze
1619 Ostseeküste von Finnland bis Esthland in seine Hand. Dann wandte er sich dem Kriege gegen Polen zu, den er als seine wichtigste Aufgabe erkannte, weil es sich dabei nicht nur um die Verteidigung seines Thrones, sondern um die Erhaltung des evangelischen Glaubens und die Herrschaft über die Ostsee handelte. Durch viele Niederlagen geschwächt, willigte Polen endlich in die Ab-
1629 tretung Livlands und der preußischen Küste von Memel bis Elbing mit den Zöllen von Danzig.

Von jeher sah Gustav Adolf in dem Anwachsen der Macht des Hauses Habsburg die furchtbarste Gefahr für alle protestantischen Staaten; nur die Eifersucht gegen Dänemark und der polnische Krieg hatten ihn an tatkräftigem Eingreifen in den deutschen Krieg gehindert. Doch hatte er Stralsund durch rechtzeitige Hilfe vor dem Falle bewahrt, und der Kaiser hatte dafür Polen im Kampfe gegen ihn unterstützt und offen die Herrschaft über die Ostsee in Anspruch genommen. Nun brachte die Bedrohung des Protestantismus durch das Restitutionsedikt, da gleichzeitig die hemmende Rücksicht auf Dänemark und Polen wegfiel, vollends in Gustav Adolf den Entschluß zur Reife, seinen bedrängten Glaubensgenossen in Deutschland zu Hilfe zu kommen. Klein war das Heer, das er mitbrachte, aber die schwedischen Bauernsöhne, aus denen es sich auf Grund der allgemeinen Wehrpflicht

zusammensetzte, waren wie ihr König in ernster Gottesfurcht erzogen und an strenge Kriegszucht gewöhnt. Schnell verjagte er die kaiserlichen Truppen aus Pommern und Mecklenburg; aber der Kurfürst von Brandenburg zögerte, sich ihm anzuschließen, weil Pommern, in dem sich jetzt die Schweden festsetzten, alten Verträgen gemäß nach dem Tode des kinderlosen Herzogs Bogislaw XIV. an Brandenburg fallen sollte, und der Kurfürst von Sachsen versuchte zunächst, eine selbständige Stellung zwischen dem Kaiser und dem König einzunehmen. Erst nachdem die Schweden Frankfurt a. O. erstürmt 1631
hatten, entschloß sich Georg Wilhelm von Brandenburg, ihnen Spandau zu öffnen.

Diese Verzögerung wurde der Stadt Magdeburg verhängnisvoll, die sich unter Führung des schwedischen Obersten v. Falkenberg tapfer gegen den kaiserlichen General Grafen Pappenheim, dann gegen Tilly selbst verteidigte, aber endlich im Sturm erobert und unter so furchtbaren Greueln geplündert 20. Mai
wurde, daß fast die ganze Stadt in Flammen aufging und die Mehrzahl der Einwohner umkam. Alsbald bedrohte Tilly auch Bremen, fiel selbst in Hessen-Cassel ein, verwüstete das ernestinische Sachsen und verlangte von dem Kurfürsten von Sachsen schroff sofortigen Anschluß. Da rief dieser selbst Gustav Adolf herbei, der endlich auch Brandenburg zu einem Bündnis genötigt und soeben schwedische Verstärkungen und englische Hilfstruppen empfangen hatte. Bei Breitenfeld nördlich von Leipzig kam es zu einer 17. Sept.
Schlacht, in welcher Tilly mit dem einzigen Heere, das dem Kaiser noch zu Gebote stand, völlig geschlagen und selbst verwundet wurde.

Darauf fielen die Sachsen in Böhmen ein und eroberten Prag, Gustav Adolf aber zog durch Thüringen nach Franken und den Main abwärts bis Mainz, wo er Winterquartiere nahm.

Er war der Herr des evangelischen Deutschland, und da noch immer weitaus der größte Teil evangelisch war, so konnte er ernstlich daran denken, auch dauernd diese Herrschaft zu behaupten; jedenfalls aber war er nun entschlossen, aus Deutschland nicht wieder zu weichen. Solche Absichten kühlten allerdings den Eifer seiner Bundesgenossen ab; auf das Volk aber wirkte seine Leutseligkeit und seine Frömmigkeit begeisternd und bezaubernd.

1632 Im Frühjahr rückte er mit einem Heere, das nun durch Werbungen in Deutschland auf 40 000 Mann angewachsen war, über Nürnberg gegen Donauwörth und nahm es ein. Tilly wollte ihm den Übergang über den Lech wehren, wurde hier aber noch einmal geschlagen und tödlich verwundet. Darauf zog der König in München ein; der Weg nach Wien stand ihm offen.

In seiner Not hatte der Kaiser schon im Dezember den tiefgekränkten Wallenstein gebeten, ein neues Heer auszurüsten, und dieser hatte sich gegen das Zugeständnis umfassendster Vollmachten dazu bereit finden lassen, ohne die inzwischen angeknüpften Verhandlungen mit seinem früheren Unterfeldherrn v. Arnim, der jetzt das sächsische Heer befehligte, und dem aus Böhmen vertriebenen Grafen Thurn abzubrechen. Auch jetzt beeilte er sich keineswegs, dem bedrängten Kurfürsten von Bayern zu helfen, sondern vertrieb zunächst die Sachsen aus Böhmen; dann erst vereinigte er sich mit Maximilian bei Eger. Getreu seinem Grundsatze, keinen Feind im Rücken zu lassen, wandte sich nun auch der König wieder nord-

wärts, und beide Feldherren lagen sich fast zwei Monate lang bei Nürnberg gegenüber, bis Gustav Adolf nach einem vergeblichen Sturme auf das feindliche Lager nach Regensburg abzog. Da aber Wallenstein nach Sachsen ging, um dort Winterquartiere zu nehmen, folgte ihm der König dahin nach. In einer Schlacht bei Lützen behaupteten die 16. Nov. 1632
Schweden zwar schließlich das Schlachtfeld, Gustav Adolf aber fiel.

Damit hatten die deutschen Protestanten ihren Führer verloren; andererseits war dadurch auch die Gefahr einer schwedischen Herrschaft für Deutschland abgewehrt. Denn Gustav Adolf hinterließ sein Reich einer sechsjährigen Tochter Christine, für welche der Kanzler Axel Oxenstjerna die Regierung führte, während der Prinz Bernhard von Weimar und der schwedische Feldmarschall Horn den Oberbefehl im Felde übernahmen. Dem Kanzler gelang es nicht, die deutschen Protestanten zu einem Bunde unter schwedischer Führung zu vereinigen; doch brachte er wenigstens ein Bündnis der fränki- 1633
schen, schwäbischen und rheinischen Kreisstände zu Heilbronn zusammen. Zugleich erhielten die Erben des 1632 verstorbenen Kurfürsten Friedrich V. die Pfalz zurück.

Während nun Bernhard sich die Bistümer Würzburg und Bamberg von Schweden als Herzogtum Franken zu Lehen geben ließ und am Ende des Jahres auch die Reichsstadt Regensburg eroberte, blieb Wallenstein mit mehr als 100 000 Mann lange untätig in Böhmen, bekriegte dann Arnim in Schlesien und der Lausitz und verhandelte zwischendurch mit demselben über einen

Plan, gemeinsam die Schweden aus dem Reiche zu treiben, und mit Oxenstjerna über einen Frieden, zu dem der Kaiser genötigt werden sollte. Erst im November brach er gegen Regensburg auf, blieb jedoch in Pilsen stehen. Da nun aber der Kaiser, der mit Wallensteins Kriegführung längst unzufrieden war, von seinen verräterischen Umtrieben Kunde erhielt, so entschloß er sich wieder zu seiner Ab-
1634 setzung. Diese offen auszusprechen, wagte er freilich erst, nachdem er heimlich den größten Teil des Heeres für sich gewonnen hatte. Wallenstein ging mit dem Rest nach Eger, um sich nun mit den Schweden zu vereinigen, beschleunigte aber hierdurch sein Schicksal: da seine heimlichen Gegner ihn noch nicht gefangen nehmen konnten und wegen der Annäherung der Schweden Gefahr im Verzuge sahen,
25. Febr. so ließen sie ihn ermorden.

Darauf übernahm des Kaisers Sohn Ferdinand mit dem Generalleutnant Gallas den Oberbefehl, eroberte Regensburg zurück und brachte bei Nördlingen den Schweden unter Bernhard und Horn, der selbst gefangen wurde, eine solche Niederlage bei, daß auch Württemberg und Baden in seine Hände fielen und der Heilbronner Bund sich auflöste. Auf der anderen Seite setzte der Kaiser die von Wallenstein begonnenen Verhandlungen mit
1635 Sachsen fort und erreichte, daß es im Frieden von Prag gegen endgültige Überlassung der Lausitzen und Aufschub der Entscheidung über die geistlichen Güter die Sache der Pfälzer und der evangelischen Untertanen des Kaisers preisgab und zur Vertreibung der Schweden mitzuwirken versprach. Diesem Frieden schlossen sich auch Brandenburg und

Mecklenburg, Braunschweig-Lüneburg und Sachsen-Weimar, die Hansestädte und Frankfurt a. M. an.

§ 22. Der Krieg gegen Schweden und Franzosen (1635—1648) und der Westfälische Friede.

Zu derselben Zeit trat Frankreich, das unter 1635
dem König Ludwig XIII. (1610—1643) tatsächlich von dem Kardinal Richelieu (1624—1642) geleitet wurde, offen in den Krieg ein, nachdem es schon vorher die Schweden heimlich mit Geld unterstützt hatte, und setzte sich mit Bernhard von Weimar in Verbindung. Der Krieg wurde mit wechselndem Erfolge geführt: während der bayerische General Johann von Werth mit einer Reiter- 1636
schar bis in die Nähe von Paris vordrang, waren die schwedischen Heerführer Banér und Torstenson in Norddeutschland siegreich, und nun wurden Pommern, Brandenburg, Sachsen und Thüringen von den schwedischen Truppen, denen die frühere Mannszucht längst verloren gegangen war, furchtbar heimgesucht. Gegen sie wandte sich, nachdem Kaiser Ferdinand II. gestorben und sein Sohn als Ferdinand III. auf ihn gefolgt war, der kaiser- 1637 bis
liche Generalleutnant Gallas, vor welchem Banér bis 1657
nach Pommern zurückweichen mußte. Hierdurch gewann Bernhard, der tüchtigste Feldherr seit Gustav Adolfs Tode, freie Hand zu einem Angriff auf 1638
Süddeutschland: er ging bei Säckingen über den Rhein, schlug bei Rheinfelden die vereinigten bayerischen und kaiserlichen Truppen so, daß ihre höheren Führer, darunter Johann von Werth, sämt-

lich in Gefangenschaft gerieten, eroberte Freiburg und das tapfer verteidigte Breisach und besetzte das Elsaß, welches er als eigenes Fürstentum zu
1639 behalten hoffte. Aber bald darauf starb er, und seine Erfolge kamen den Franzosen zugute. Mit ihnen im Bunde brach Banér wieder vor, der nach einem Siege bei Chemnitz sogar in Böhmen eindrang und dort bis in das folgende Jahr hinein schrecklich hauste.

1640 In diesem Jahre trat auf Verlangen der deutschen Fürsten endlich einmal wieder ein Reichstag in Regensburg zusammen, und hier forderte der junge Kurfürst Friedrich Wilhelm von Brandenburg, der soeben zur Regierung gekommen war, mit Entschiedenheit allgemeine Wiederherstellung in den Zustand von 1618. Nicht lange
1641 nachher schloß er mit Schweden einen Neutralitätsvertrag. Der Kaiser freilich wollte nicht auf die Gegenreformation in Böhmen, der Kurfürst von Sachsen nicht auf den Gewinn aus dem Prager Frieden verzichten; doch einigte man sich wenigstens dahin, daß in Münster und Osnabrück die Friedensunterhandlungen eingeleitet werden sollten, was 1643 wirklich geschah.

1641 Inzwischen machte Banér den kühnen Versuch, durch einen schnellen Vorstoß von Norddeutschland her den ganzen Reichstag aufzuheben, konnte aber die Donau wegen Eisgangs nicht überschreiten und mußte zurück. Nicht lange nachher starb er, und Torstenson übernahm nun die Oberleitung des schwedischen Heeres, ein Feldherr, der trotz körperlicher Leiden, welche ihn zwangen, sich in der Sänfte tragen zu lassen, an Gewandtheit und Schnelligkeit seiner Bewegungen alle Gegner übertraf. Als er auf dem Marsche nach Wien vernahm, daß Dänemark gegen Schweden die Waffen ergriffen habe, zog er in Eil- 1643
märschen nach Holstein, besiegte die Dänen und rückte in Jütland ein. Dann eilte er Gallas entgegen und rieb dessen Heer bei Jüterbog fast völlig auf; ein 1644
zweites kaiserliches Heer vernichtete er bei Jankau 1645
südlich von Prag.

Darauf schloß Dänemark mit Schweden den Frieden von Brömsebro, in welchem es Jämtland, Herjedalen, die Insel Gotland und das Bistum Ösel abtrat, die schwedischen Schiffe vom Sundzoll befreite und damit die Herrschaft über die Ostsee endgültig einbüßte.

Unterdessen schlug der Lothringer Mercy an der Spitze eines bayerischen Heeres die Franzosen 1643 bei Tuttlingen, 1644 bei Freiburg und 1645 bei Mergentheim, fiel aber im Kampfe gegen sie bei Allerheim (zwischen Nördlingen und Donauwörth). 1645
Da gleichzeitig Sachsen zum Waffenstillstand gezwungen wurde, willigte der Kaiser endlich darein, an den Friedensverhandlungen mit den Franzosen und Schweden auch die deutschen Reichsstände teilnehmen zu lassen.

Im folgenden Jahre fiel das schwedische Heer, nun 1646
unter Gustav Wrangel, zusammen mit dem französischen unter Turenne in Bayern ein, so daß auch Maximilian zum Waffenstillstand genötigt wurde. 1647
Als er diesen kurz darauf brach, erfolgte eine noch furchtbarere Verwüstung seines Landes, und da auch der kaiserliche General Graf Holzapfel bei Zusmarhausen in der Nähe von Augsburg geschlagen wurde 1648
und selbst fiel, die Schweden unter dem Grafen

Königsmark bis Prag vordrangen, der französische Prinz Condé aber mit Erfolg in den Niederlanden kämpfte, gab der Kaiser endlich nach.

1648 Der Friede, der nun — unter Ausschluß Spaniens und unter Protest des Papstes — wirklich zustande kam, gewährte den evangelischen Ständen, und zwar nicht nur den Anhängern des Augsburgischen Bekenntnisses, sondern auch den Calvinisten volle Gleichberechtigung mit den Katholiken, hob das Restitutionsedikt auf und erkannte das lange bestrittene Stimmrecht der evangelischen Bistumsadministratoren an. Doch wurde als maßgebend für den beiderseitigen Besitz der Zustand vom 1. Januar 1624 bestimmt, so daß die Gegenreformation in den kaiserlichen Erblanden mit allen ihren Härten bestehen blieb, andererseits jeder weiteren Veränderung ein für allemal vorgebeugt wurde. In religiösen Fragen sollte auf dem Reichstage nicht mehr die Mehrheit entscheiden, sondern ein gütlicher Ausgleich angestrebt werden, so daß in jeder der drei „Kurien" nun ein **corpus evangelicorum** dem **corpus catholicorum** gleichberechtigt gegenüberstand. Indem nun dem Reichstage trotz seiner Unbehilflichkeit die volle gesetzgebende Gewalt mit dem Steuerbewilligungsrecht übertragen und jedem Reichsstande die volle Landeshoheit einschließlich des Rechtes, untereinander und mit fremden Mächten Bündnisse zu schließen, gewährt wurde, blieb von der Reichsregierung nur ein Schatten übrig; ja, das Reich war trotz des Fortbestehens von Kaiser und Reichstag, Reichsgericht und Reichshofrat tatsächlich aufgelöst.

Äußerlich beschnitten wurde das Reichsgebiet, indem die Unabhängigkeit der Schweiz und der Niederlande anerkannt und Frankreich in dem seit 1552 behaupteten Besitz der Bistümer und Städte Metz, Toul und Verdun bestätigt wurde. Auch im Inneren des Reiches aber faßte Frankreich Fuß, indem der Kaiser ihm die Stadt Breisach, die Landgrafschaft Ober- und Unterelsaß, den Sundgau und die Landvogtei über zehn elsässische Reichsstädte überließ. Auf der anderen Seite wurde nun auch Schweden deutscher Reichsstand, dadurch daß es von Pommern, dessen letzter Herzog 1637 gestorben war, die eine Hälfte, nämlich Vorpommern nebst Stettin, und anstatt der anderen die mecklenburgische Stadt Wismar, das Erzbistum Bremen (ohne die Stadt) und das Bistum Verden erhielt. Friedrich Wilhelm von Brandenburg mußte sich mit dem Rest von Hinterpommern nebst dem darin liegenden Bistum Cammin begnügen, bekam aber zum Ersatz für das übrige die Bistümer Halberstadt und Minden und die Anwartschaft auf das Erzbistum Magdeburg nach dem Tode des gegenwärtigen Administrators August, eines sächsischen Prinzen, welcher 1628 anstatt des geächteten Brandenburgers Christian Wilhelm gewählt, bald wieder vertrieben, aber 1635 wieder eingesetzt worden war. Ebenso erhielt Mecklenburg zum Ersatz für Wismar die Bistümer Schwerin und Ratzeburg, Hessen-Cassel die gefürstete Abtei Hersfeld, und Braunschweig-Lüneburg mit einem katholischen Bischof wechselnd das Bistum Osnabrück und dazu einige kleine Abteien. Bayern erhielt die

Oberpfalz und die Kurwürde, Friedrichs V. Sohn Karl Ludwig aber wurde im Besitz der Rheinpfalz bestätigt und mit einer neuen Kur, der achten, ausgestattet.

§ 23. Kulturfortschritte. Geschichtsquellen.

In einer so kriegerisch bewegten Zeit verdient die Entwickelung des Kriegswesens besondere Beachtung.

Schon lange unterschied man zwischen Infanterie, Kavallerie und Artillerie (Artolarie, auch Arkelei), für welche das spanische Kriegsvolk die Namen aufgebracht hatte. Von den Landsknechtscharen des 15. Jahrhunderts her war die Gliederung des Fußvolks in Fähnlein oder Kompanien (Kumpan = Brotgenosse) beibehalten worden: an der Spitze der Kompanie stand der Hauptmann, ihm zur Seite sein Stellvertreter, der Leutnant (lieutenant = Statthalter) und der Fahnenträger oder Fähnrich; für die Wachen sorgte der Wachtmeister. Auch die Reiterei zerfiel in Kompanien; dem Hauptmann entsprach hier der Rittmeister, dem Fähnrich, weil die Fahne fehlte, der Kornett. Den inneren Dienst regelte der Feldweibel, für die Ordnung des unvermeidlichen Trosses, der die Soldatenfrauen und -mädchen, die Wagen und Zugtiere und die Beute umfaßte, sorgte der Troßweibel, die Lagerpolizei und die Strafvollstreckung lag dem Profoß und seinen Steckenknechten ob. Im Dreißigjährigen Kriege bildete die Stellung des Fähnrichs oder Kornetts die Vorstufe zur Offizierslaufbahn, und in der Regel wurden nur junge Leute von Adel zu derselben zugelassen, während der gemeine Mann es über die Zwischenstufen des Gefreiten und des Korporals nur bis zum Feldweibel oder Wachtmeister brachte. Doch gelang es nicht selten auch dem „Soldaten von Fortune", in die höheren Stellen aufzurücken, wofern er die nötigen Geldmittel besaß; denn die Anwerbung und Besoldung der Kompanie war Sache des Hauptmanns, der allerdings im Auftrage der höheren Vorgesetzten handelte, aber so wenig

wie diese auf regelmäßiges Eintreffen seiner Geldbezüge rechnen durfte.

Schon im 16. Jahrhundert fand man es zweckmäßig, mehrere Kompanien zu einer Befehlseinheit zusammenzufassen; diese hieß ein Regiment und wurde von einem Obersten (eigentlich obersten Hauptmann) befehligt, dem bald ein Oberstleutnant, später auch ein Oberstwachtmeister (Major), für die Strafgerichtsbarkeit aber ein Regimentsschultheiß beigeordnet wurde. Im letzten Drittel des großen Krieges wurden mehrere Regimenter nach französischem Brauche zu einer Brigade zusammengefaßt; ein aus mehr als einer Brigade bestehender, selbständiger Heereskörper hieß ein Korps. Den Befehlshaber eines ganzen Heeres nannte man etwa seit der Mitte des 16. Jahrhunderts, wenn er eine fürstliche Persönlichkeit war, den Generalissimus, seinen Vertreter, dem gemeinhin die eigentliche Führung oblag, den Generalleutnant, den nächsthöchsten Offizier den Generalwachtmeister (Generalmajor); der Führer der Reiterei hieß der Feldmarschall, der Befehlshaber der Geschütze der Feldzeugmeister. Im Dreißigjährigen Kriege wurde Feldmarschall der höchste Titel nächst dem Generalleutnant.

Die Infanterie führte jetzt statt der schweren Hakenbüchsen die leichteren Musketen; doch konnte sie noch immer nicht der Pikeniere entraten, welche mit langen Spießen die Reiterangriffe abzuwehren hatten, während die Feuerrohre geladen wurden. Gustav Adolf führte leichtere Piken, statt der Luntengewehre leichtere Steinschloßgewehre und an Stelle der viereckigen Schlachthaufen beweglichere Truppenkörper ein.

Die Reiter waren zumeist gepanzert und hießen dann Kürassiere; als Schußwaffen führten sie Karabiner oder Pistolen. Daneben aber gab es Dragoner, d. h. mit der Muskete bewaffnete, berittene Infanterie, und eine leichte Reiterei, für welche die Kroaten des kaiserlichen Heeres das Vorbild gaben.

Die Geschütze waren von mannigfacher Art und sehr verschiedenem Kaliber. Zur Verteidigung hatte jede Festung ihre besonderen großen „Schlangen" und groben

„Stücke"; zu Belagerungen bediente man sich vorzugsweise der Mörser, für den Feldkrieg führte man neben den schweren „Kartaunen" und „Feldschlangen" die leichteren „Falken" und Bockbüchsen („Doppelhaken") mit, auch „Orgelgeschütze", die Vorläufer der französischen Mitrailleusen. Gustav Adolf versuchte die Artillerie durch Einführung lederner Kanonen beweglich zu machen, welche aus kupfernen Rohren mit Zeug- und Strickumhüllung und Lederbezug bestanden, sich aber nicht sonderlich bewährten.

Wie die Technik der Feuerwaffen schritt die gewerbliche Kunstfertigkeit im allgemeinen auf allen Gebieten rüstig fort. Aber freilich wurde der durch die veränderten Beziehungen des Welthandels bedingte Rückgang der Geschäfte davon nicht aufgehalten, und mehr noch als der lange Krieg, der zwar einige Landschaften bis auf die Knochen aussog, andere aber doch seltener oder gar nicht berührte, trug die als Endergebnis übrigbleibende staatliche Zerrissenheit und Ohnmacht Deutschlands dazu bei, die ungünstige Geschäftslage zu einer dauernden zu machen.

Von den Wissenschaften war besonders die Mathematik in sichtlichem Fortschreiten begriffen: der Italiener Cardano († 1576 in Rom) vereinfachte die Lösung der kubischen Gleichungen durch die nach ihm benannte Formel, der schottische Baron Neper († 1617) veröffentlichte 1614 seine Erfindung der Logarithmenrechnung, und der Engländer Briggs († 1631 in Oxford) stellte 1624 die erste vollständige Logarithmentafel zur Grundzahl 10 auf. Im Jahre 1615 erschien das geometrische Werk des Württembergers Johann Kepler († 1633 in Sagan) über die Bestimmung des Rauminhalts von Umdrehungskörpern, 1635 das des Jesuiten Cavalieri († 1647 in Bologna), nach welchem das Prinzip von der Inhaltsgleichheit verschiedener Körper, die in parallelen Schnittflächen stets gleiche Querschnitte aufweisen, benannt ist, und der erste Band der Schwerpunkt-Untersuchungen seines Ordensbruders Guldin († 1643 in Graz), die in der bekannten Guldinschen Regel gipfeln. 1637 endlich veröffentlichte der Franzose Descartes († 1650 in Stockholm) seine „Geometrie", welche

neben verschiedenen praktischen Neuerungen auf dem Gebiete der Algebra die Grundzüge der analytischen Geometrie mit dem Koordinatensystem enthält.

Entsprechend waren die Erfolge der Physik: 1590 wurde in Holland das Mikroskop erfunden, 1608 ebenda das Fernrohr, das alsbald (1610) von dem Florentiner Galilei († 1642) und von Kepler nacherfunden, verbessert und für die Astronomie nutzbar gemacht wurde. In dieselbe Zeit fällt die Erfindung des Thermometers und der hydrostatischen Wage durch Galilei und die Entdeckung der Gesetze der Lichtbrechung durch Snellius († 1626) und Descartes (nach 1621); Torricelli († 1647 in Florenz) stellte die Lehre vom Luftdruck auf und erfand 1643 das Barometer.

Von der Naturbetrachtung aus versuchte der Engländer Lord Bacon von Verulam († 1626 in London) die Philosophie auf eine realistische Grundlage zu stellen, während gleichzeitig Descartes ihr eine subjektiv-rationalistische Richtung gab.

Den größten Nutzen von der Mathematik zog die Astronomie. Auf Grund der Berechnung, daß die mittlere Jahreslänge im julianischen Kalender mit 365 Tagen und 6 Stunden um 11 Minuten, 14 Sekunden und 30 Tertien zu lang angesetzt sei, bestimmte Papst Gregor XIII. im Jahre 1582, daß künftig in je 400 Jahren 3 Schalttage ausfallen sollten (s. o. S. 88). Noch vor Erfindung des Fernrohrs gingen der Däne Tycho Brahe († 1601 als Hofastronom Kaiser Rudolfs II. in Prag) und Galilei, der 1602 die Gesetze des Falles und der Pendelschwingungen entdeckte, an die Nachprüfung und Ausgestaltung des copernicanischen Systems, welchem Kepler durch seine Entdeckung der Gesetze der Planetenbewegung 1609 den Schlußstein aufsetzte.

Aber noch ließ die römische Kirche nicht ab, unwillkommene wissenschaftliche Meinungen als Ketzerei zu verfolgen: der Dominikaner Giordano Bruno, der Begründer einer pantheistischen Philosophie, der zuerst die Natur des Fixsternhimmels richtig erkannte, starb 1600 in Rom auf dem Scheiterhaufen, und Galilei entging dem gleichen Schicksal 1634 nur durch Widerruf seiner als anstößig befundenen Lehren, ohne jedoch seine Freiheit

wiederzugewinnen. Und selbst in den gebildetsten Kreisen blieb der Aberglaube mächtiger als die Wissenschaft, nur daß er sich nun selbst ein wissenschaftliches Mäntelchen umhängte. Mehr als die Astronomie interessierte ihre abergläubische Verirrung, die Astrologie, welche aus der Stellung der Gestirne menschliches Schicksal voraussagen zu können meinte; ein Kepler hingegen vermochte den Wünschen Wallensteins, dessen astronomischer Berater er eine Zeitlang war, nicht zu genügen. Die Chemie fand nur Anerkennung als Dienerin der Alchimie, welche den Unsterblichkeit verleihenden „Stein der Weisen" suchte und die Kunst der Goldbereitung zu erfinden hoffte. Sogar der Hexenwahn erlangte auf Grund der von der Folter erpreßten Aussagen die Geschlossenheit eines wissenschaftlichen Systems, welches die Greuel der Hexenverfolgung noch lange nicht zur Ruhe kommen ließ.

Ziemlich unfruchtbar war in dieser Zeit die deutsche Kunst, während in Italien der große Reformator der Kirchenmusik, Palestrina († 1594 in Rom), der auch als Bildhauer ausgezeichnete Vollender der Peterskirche, Bernini († 1680 in Rom), und die Maler Guido Reni († 1642 in Bologna) und Domenichino († 1642 in Neapel), in den Niederlanden Peter Paul Rubens († 1640 in Antwerpen) und Antony van Dyck († 1641 in London) die Welt mit ihrem Ruhm erfüllten.

Die deutsche Dichtkunst hat zwar gegenüber den Werken des Engländers William Shakespeare († 1616 in Stratford am Avon), des größten Dramatikers aller Zeiten, nichts Ebenbürtiges aufzuweisen; aber dem Italiener Torquato Tasso († 1595 in Rom), dem Dichter des befreiten Jerusalem, und dem Spanier Miguel Cervantes († 1616 in Madrid), dem Verfasser des satirischen Romanes Don Quichotte, läßt sich der deutsche Satiriker Johann Fischart aus Straßburg († 1589 in Forbach) immerhin zur Seite stellen. Der vielgefeierte Begründer der ersten Schlesischen Dichterschule, Martin Opitz († 1639 in Danzig), hat nicht ohne Erfolg die Herrschaft der französischen Sprache und die Verachtung der deutschen Literatur bekämpft und für die Verbesserung der Verskunst und Sprachrichtigkeit ersprießlich gewirkt. Unvergänglich in seiner schlichten Einfalt ist das Lied, mit welchem der Eilenburger Diakonus Martin Rinckart († 1649) das Ende des Dreißigjährigen Krieges begrüßte: „Nun danket alle Gott".

Quellen. Eine Geschichte der Regierung Ferdinands I. verfaßte zur Zeit seines Nachfolgers der auch als Herausgeber älterer Geschichtswerke verdienstvolle Zweibrückener Historiker Simon Schard († 1573) unter dem Titel Epitome rerum gestarum sub Ferdinando primo imperatore; derselbe hat dann auch die Geschichte Maximilians II. bis 1572 bearbeitet. Zu derselben Zeit arbeitete der Rostocker Professor David Chyträus († 1600), ein Schüler Melanchthons, unermüdlich an seiner Fortsetzung des Kranzschen Geschichtswerkes weiter. Im Jahre 1585 gab er zu Wittenberg die Saxonia und Vandalia mit Fortsetzung bis 1540 heraus; die weitere Fortsetzung bis 1599 erschien erst nach seinem Tode 1628.

Das bedeutendste Geschichtswerk der Zeit schrieb der französische Jurist Jacques Auguste de Thou (Thuanus), der als Staatsrat und Parlamentspräsident unter den Königen Heinrich III. und IV. diente und 1617 in Paris starb, unter dem Titel Historia mei temporis von 1543 an. Er begann 1591 und ließ im Jahre 1604 die ersten 18, im Jahre 1614 die ersten 80 Bücher erscheinen, die bis 1584 reichten; eine neue Ausgabe mit Fortsetzung bis 1607 wurde von ihm unvollendet hinterlassen und erst 1620 von anderen fertiggestellt.

Von da ab begann auch in Deutschland eine rege historiographische Tätigkeit. Im Jahre 1621 erschien zu Straßburg in zwei starken Foliobänden eine deutsche Ausgabe des Sleidanus mit vier Fortsetzungen, im ersten Bande bis 1576 (zum Teil nach älteren Arbeiten von Konrad Lautenbach und Michael Beutler), im zweiten bis 1619 von dem Straßburger Diakonus Josea Schadäus. Eine lateinische, zumeist aus Chyträus, Thuanus und Botereus (Historiopolitographia, Frankfurt 1610) ohne große Sorgfalt kompilierte Fortsetzung des Sleidanus in drei kleinen, dicken Bänden schrieb Michael Kaspar Lundorp in Frankfurt a. M., ein entgleister Schulmann, der nicht so sehr als Geschichtschreiber wie als fruchtbarer Journalist Beachtung verdient († 1629). Seit 1548 stellte man in Frankfurt alle möglichen Nachrichten aus Flugschriften von Zeit zu Zeit zu Büchern oder Heften zusammen, seit 1615 sogar wöchentlich. Von 1594 an gab Konrad Lautenbach halbjährlich zur Frühjahrs- und zur Herbstmesse einen Band lateinischer Meßrelationen heraus, die bis nach 1800 fortgesetzt worden sind. Ferner kam seit 1609 im Wettbewerb mit einem seit 1592 alljährlich in Cöln erscheinenden Mercurius gallobelgicus eine gleichnamige Zeitschrift in Frankfurt heraus; alle diese Unternehmungen hatten Lundorp als Mitarbeiter. Er gab auch „Der Römischen Kaiserlichen Majestät und des Heiligen Römischen Reiches Acta publica" heraus, eine willkürliche Sammlung von zeitgenössischen Urkunden und Akten nach Flugschriften, in den Jahren 1621—25 zwölf Quartbände, deren Inhalt er 1627 in einem Foliobande zusammenfaßte. Das vornehmste Werk dieser Art ist das von Johann Philipp Abelin begründete und von anderen mehr als ein Jahrhundert lang fortgesetzte Theatrum Europaeum, eine illustrierte Beschreibung der Zeitgeschichte in zusammen 21 Folianten; es beginnt beim Jahre 1617 und behandelt die Zeit bis 1651 in den ersten 6 Bänden (erschienen 1635—52).

Den Abfall der Niederlande erzählt Hugo Grotius († 1645 in Delft) in den Annales et historiae de rebus Belgicis, die 1657—58 herausgegeben wurden.

Die Geschichte Kaiser Ferdinands II. von 1578 bis 1626 schrieb der Kaiserliche Geheimrat und Oberhofmeister Graf Franz Christoph Khoven-

hüller († 1650) in zwölf Bänden, von denen jedoch bei seinen Lebzeiten nur neun (bis 1622) erschienen (Wien 1640—44), während das ganze Werk erst 1716—26 (Leipzig bei Weidemann) vollständig gedruckt worden ist. Den Dreißigjährigen Krieg behandeln Johann Peter Lotich (Rerum Germanicarum sub Matthia, Ferdinandis II. et III. imperatoribus gestarum libri von 1617 bis 1643, Frankfurt 1646—50), Galeazzo Gualdo Priorato (Historia delle guerre di Ferdinando II. et III. et del re Filippo, Venedig 1640), Leonhard Pappus (Compendium belli Germanici, 1643), J. Riccius (De bellis Germanicis, Venedig 1649) und E. Wassenberg (Commentarii de bello, Frankfurt 1639), die Geschichte der schwedischen Feldzüge in Deutschland Bogislaw Philipp von Chemnitz (Stettin 1648 und Stockholm 1653–59), der unter dem Namen Hippolithus a Lapide auch manche wichtige Flugschrift erscheinen ließ.

Unter den kleineren Schriften verdient besondere Beachtung die „Geschichte der Belagerung, Eroberung und Zerstörung Magdeburgs" von Otto v. Guericke, dem späteren Bürgermeister (1646—81) der Stadt, der als Erfinder der Luftpumpe berühmt geworden ist.

Viel wichtiger aber sind die zahlreichen Briefe und Aktenstücke, die zum größten Teil gesammelt und herausgegeben sind. Darunter sind zu nennen die Briefe „Friedrichs (III.) des Frommen, Kurfürsten von der Pfalz", herausgegeben von Kluckhohn (2 Bände 1868—72), und die des Pfalzgrafen Johann Kasimir, von F. von Bezold (2 Bände, 2. Aufl. 1903), Concilium Tridentinum (Aktensammlung) von der Görres-Gesellschaft (1902), „Aktenstücke zur Geschichte des Konzils von Trient" von der Historischen Kommission der Akademie der Wissenschaften zu Wien (1904 ff.) und die schon genannten Nuntiaturberichte aus Deutschland (2. Abt. 1560—72, weitere 1572—1585, 1584—90, 1628—35, jede in zahlreichen Bänden), an deren Herausgabe sich auch die Görres-Gesellschaft beteiligt, ferner „Quellen zur Geschichte des Kaisers Maximilian II." von M. Koch (2 Bände 1857 und 1861) und „Briefe und Akten zur Geschichte des Dreißigjährigen Krieges" von Ritter, Stieve, Mayr und Chroust, bisher 11 Bände, die von 1591 bis 1613 reichen (1870—1909), die Korrespondenz Kaiser Ferdinands II. und seiner Familie mit seinen Beichtvätern von B. Dudik (1877) und die Verhandlungen Schwedens und seiner Verbündeten mit Wallenstein und dem Kaiser 1631—34 von G. Irmer (Band 35 und 39 der Publikationen aus den Preußischen Staatsarchiven). Daneben haben die schon genannten großen Sammlungen von Lünig immer noch einigen Wert.

Kulturgeschichtlich lehrreich sind besonders die Selbstbiographie des schlesischen Ritters Haus von Schweinichen († 1616), der Roman „Der abenteuerliche Simplicissimus" (1668) des im Feldlager aufgewachsenen Hessen Christoffel von Grimmelshausen († 1676) und die satirischen „Gesichte Philanders von Sittewald" (1645) von dem Elsässer Moscherosch.

Anhang.

Geschichtliche Entwicklung der wichtigeren deutschen Reichsstände bis 1648.

1. Kapitel.

Niederdeutschland.

§ 24. Das Kolonisationsgebiet des sächsischen Stammes.

Für das früher slawische Land östlich der Saale, Elbe und Trave ist der völlige Mangel an selbständigen geistlichen Stiftern und freien Reichsstädten bezeichnend. Die Zeit, in welcher das rechtselbische Gebiet dem Deutschtum wiedergewonnen wurde, war einer kräftigen Entwickelung des geistlichen Fürstentums nicht mehr günstig; das erbliche weltliche Fürstentum ist zwar durch die Selbständigkeitsgelüste der Städte und des Adels vielfach gehemmt worden, hat aber diese Hindernisse glücklich überwunden.

a) Alle Reichsstände Norddeutschlands überragte 1648 an Umfang und Bedeutung das Kurfürstentum Brandenburg.

Nachdem Albrecht der Bär aus dem Hause Ballenstedt[1]) (Anhalt) zum Markgrafen der 965 gegründeten, seit 983 auf das linkselbische Land beschränkten sächsischen Nordmark (Altmark) ernannt worden war, hatte er die Priegnitz erobert und durch Schenkung von dem kinderlosen Wendenfürsten Pribislaw die Zauche und das Havelland erhalten. Als er dann in den Kämpfen, die er für König Konrad III. gegen die Welfen 1134 1136

[1]) Vgl. den Stammbaum I (S. G. 33, 3. Aufl.) S. 104.

bestand, die Reichsunmittelbarkeit seiner Mark erlangte,
1142 legte er sich den Titel eines Markgrafen von Brandenburg bei. Später scheint ihm auch das Ehrenamt
1169 des Erzkämmerers erblich übertragen worden zu sein. Ihm folgte in den anhaltischen Stammlanden, zu denen auch ein Teil der Zauche geschlagen wurde, sein Sohn Bernhard, in der Mark zunächst sein Sohn Otto I.,
1170 bis der Gründer des Klosters Lehnin in der Zauche, dann
1220 dessen Söhne Otto II. und Albrecht II. Des letzteren Söhne Johann I. († 1266) und Otto III. († 1267), welche gemeinsam regierten, kauften dem Wendenfürsten Borwin die Lande Barnim und Teltow ab, eroberten von den Pommernherzögen die Uckermark und erwarben durch Kauf und Krieg auch noch das Land Lebus auf der Westseite und die Neumark auf der Ostseite der Oder. Zu den zahlreichen Städten, die sie anlegten, gehören Spandau, Kölln an der Spree (1232), Berlin (1240), Prenzlau, Frankfurt an der Oder und Landsberg an der Warthe; auch gründete Johann das Kloster Chorin in der Uckermark. Nach ihrem Tode teilte sich das Haus in eine Stendaler und eine Salzwedeler Linie, so jedoch, daß der jeweilige Älteste des Hauses allein das Erzkämmereramt und das Recht der Teilnahme an der Königswahl behielt. Diese Stellung hatten nacheinander Johanns I. Söhne Johann II. († 1281) und Otto IV. „mit dem Pfeile" — so genannt nach einer Kopfwunde, die er durch einen Pfeilschuß empfing, — († 1309) inne, dann sein Enkel Waldemar († 1319), der sich in einem großen Kriege gegen Polen, Schweden, Dänemark, Braunschweig, Lauenburg u. a. behauptete und 1317 den Gesamtbesitz des Hauses, zu welchem inzwischen auch die Lausitzen gekommen waren, in seiner Hand vereinigte. Mit seinem Vetter
1320 Heinrich starben die brandenburgischen Ballenstedter aus.

Die nun folgenden Erbstreitigkeiten benutzte der König Ludwig der Bayer nach seinem Siege bei Mühldorf, um die Mark an sein Haus zu bringen. Das halbe Jahrhundert, während dessen die wittelsbachischen
1323 Brüder Ludwig der Ältere (bis 1351), Ludwig der Römer
bis (bis 1366) und Otto V. regierten, wurde für das Land
1337 eine böse Zeit, da es in die Kämpfe des Hauses Wittelsbach hineingezogen, von den Nachbarn beraubt, von den

Polen furchtbar verwüstet und endlich von einem falschen Waldemar aufgewiegelt wurde, den König Karl IV. eine
1348 Zeitlang unterstützte. Die Goldene Bulle übertrug
1356 dem Markgrafen endgültig das Recht der Königswahl, doch hat der kurfürstliche Titel den markgräflichen erst im Laufe des fünfzehnten Jahrhunderts verdrängt.

Otto V. wurde von dem Kaiser, seinem Schwiegervater, zuerst bevormundet, dann zur Abtretung der Mark ge-
1373 nötigt, die nun Karl IV. selbst bis zu seinem Tode für
1378 seinen Sohn Wenzel regierte, dann aber seinen jüngeren Söhnen Siegmund und Johann vermachte. Siegmund verpfändete nach seiner Wahl zum König von Ungarn seinen Anteil an der Mark seinen Vettern Jost und Prokop von Mähren und später die Neumark, die er von seinem Bruder Johann geerbt hatte, an den deutschen Ritterorden. Als er nach Josts Tode die Mark wieder erbte,
1411 sandte er dahin, zunächst als seinen Vertreter, den Burggrafen Friedrich VI. von Nürnberg, dem er bald darauf das um die Neumark und die Lausitz verkleinerte Land samt der Kurwürde erblich übertrug.
1415

Das schwäbische Geschlecht der Hohenzollern[1]) wird zum ersten Male beim Jahre 1061 erwähnt, gelangte 1192 in den Besitz der Burggrafschaft Nürnberg und teilte sich um 1227 in eine schwäbische und eine fränkische Linie. Burggraf Friedrich III. machte sich um König Rudolf von Habsburg, Friedrich IV. um Ludwig den Bayern verdient, Friedrich V. wurde 1363 von Karl IV. zum Reichsfürsten erhoben.

Friedrich VI., als Markgraf von Brandenburg Friedrich I. (1415—40), wurde, nachdem er den widerspenstigen Adel mit Hilfe der Städte unter seine Gewalt gebeugt hatte, durch die Angelegenheiten des Reiches und seiner fränkischen Lande meist von der Mark ferngehalten. Sein zweiter Sohn Friedrich II. (1440—70) brach den Trotz der Städte, besonders der Doppelstadt Berlin-Kölln, in der er sich eine Burg erbaute, brachte die Bistümer Brandenburg, Havelberg und Lebus in Abhängigkeit von sich und erwarb die Neumark wieder. Nach seinem Rücktritte vereinigte sein Bruder Albrecht Achilles (1470—86) die Mark wieder mit den fränkischen Landen;

[1]) Stammbäume I, S. 156 u. S. 166.

durch ein Hausgesetz bestimmte derselbe, daß Brandenburg stets ungeteilt an den ältesten Sohn übergehen, das fränkische Gebiet aber höchstens in zwei Teile geteilt werden solle. Sein Sohn Johann Cicero (1486—99), der erste Hohenzoller, der in der Mark dauernd Wohnung nahm[1]), bemühte sich nach Kräften, die Ordnung im Lande herzustellen, und vermehrte seine Einkünfte durch die Einführung einer indirekten Steuer, der Bierziese. Das Raubrittertwesen im Lande zu unterdrücken, gelang aber erst seinem Sohne Joachim I. Nestor (1499—1535),
1506 der auch die von Johann geplante Universität Frankfurt a. O. ins Leben rief, aber durch sein starres Festhalten an der römischen Kirche ihr Aufblühen hinderte. Er gab auch dem Hof- und Kammergericht eine neue Ordnung und führte das römische Recht ein, zog die Grafschaft Ruppin (1524) als erledigtes Lehen ein und legte den jahrhundertelang mit wechselndem Glücke geführten Streit mit
1529 Pommern in der Weise bei, daß die bestrittene Lehns-

[1])

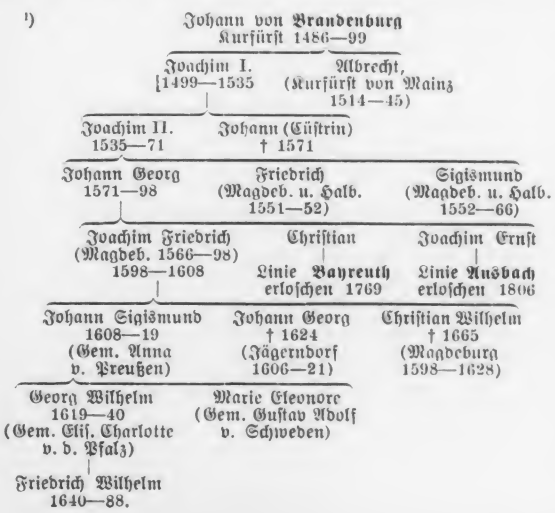

hoheit des brandenburgischen Kurfürsten endgültig durch das Recht der Erbfolge im Falle des Aussterbens der Herzöge ersetzt wurde. Sein Bruder Albrecht erlangte (1513) das Erzbistum Magdeburg, das von da bis 1628 dauernd im Besitze seines Hauses blieb, das Bistum Halberstadt, das 1566 dem Hause Braunschweig-Wolfenbüttel überlassen werden mußte, und (1514) das Kurfürstentum Mainz.

Von Joachims Söhnen führte der jüngere, Johann von Cüstrin, welcher dem Hausgesetz zuwider mit der Neumark ausgestattet worden war, alsbald die Reformation ein, während der ältere, Kurfürst Joachim II. Hektor (1535—71), zu vermitteln suchte und erst später in maßvoller Weise reformierte, ohne dem Schmalkaldischen 1539
Bunde beizutreten. Indem er die Bistümer Brandenburg, Havelberg und Lebus seinem Sohne Johann Georg und seinem Enkel Joachim Friedrich übertrug, bereitete er ihre völlige Einverleibung vor. Im Erzbistum Magdeburg und im Bistum Halberstadt setzte er nach dem Tode seiner Oheime Albrecht und Johann Albrecht (von Ansbach) nacheinander die Wahl seiner jüngeren Söhne Friedrich und Sigismund durch; nach des letzteren Tode wurde wenigstens in Magdeburg des Kurfürsten Enkel Joachim 1566
Friedrich gewählt, der das Erzbistum ganz in ein weltliches Fürstentum umwandelte, die Anerkennung seines Stimmrechtes auf dem Reichstage aber nicht zu erlangen wußte. Durch einen Erbvertrag sicherte Joachim 1537
seinem Hause die Anwartschaft auf die schlesischen Fürstentümer Liegnitz, Brieg und Wohlau.

Da Johann von Cüstrin schon zehn Tage nach seinem Bruder ohne Söhne starb, so vereinigte Joachims Sohn Johann Georg (1571—98) wieder das ganze Land unter seiner Herrschaft. Durch sparsames Haushalten brachte er wieder Ordnung in die zerrütteten Finanzen, geriet aber dadurch in Abhängigkeit von den Ständen, besonders von dem Adel. Hierdurch in seinen Mitteln sehr beschränkt und ängstlich auf Erhaltung des Friedens bedacht, vermochte er weder das Stimmrecht seines Sohnes, des Administrators von Magdeburg, beim Reichstage noch die Bestätigung der Wahl seines Enkels zum Bischof von Straßburg durchzusetzen. Sein Sohn Joachim Fried-

rich (1598—1608) überließ das bisher von ihm verwaltete Erzbistum Magdeburg seinem jüngeren Sohne Christian Wilhelm, der 1628 abgesetzt wurde, und einigte sich mit seinen Halbbrüdern, welchen der Vater gleichfalls Landesanteile zugedacht hatte, unter Vermittlung seines Oheims, des kinderlosen Markgrafen Georg Friedrich von Ansbach,
1603 über den geraischen Hausvertrag, welcher das achilleische Hausgesetz bestätigte: nach dem Tode des Markgrafen erhielten die beiden ältesten Halbbrüder des Kurfürsten die Markgrafschaften Bayreuth und Ansbach, sein zweiter Sohn Johann Georg das seit 1524 zu Ansbach gehörige schlesische Fürstentum Jägerndorf. Zugleich erlangte der Kurfürst von dem Polenkönig die Vormundschaft über Georg Friedrichs Neffen, den schwachsinnigen Herzog Albrecht Friedrich von Preußen, mit dessen Tochter er bereits seinen ältesten Sohn vermählt hatte. Seine wichtigste Schöpfung aber ist die Gründung des
1604 Geheimen Rates, einer Behörde, die den Kurfürsten auf allen Gebieten der Politik zu beraten hatte und einen großen Teil der Verwaltung übernahm.

Seinem Sohne Johann Sigismund (1608—19) glückte auf Grund des Erbrechts seiner verstorbenen Schwiegermutter Marie Eleonore von Preußen die Erwerbung einer Hälfte des jülich-clevischen Erbes, nämlich
1614 des Herzogtums Cleve und der Grafschaften Mark und Ravensberg. Indem er dabei für seine Person zur
1613 calvinischen Lehre übertrat, ohne seine Untertanen zu dem gleichen Schritte zu nötigen, stellte er für sein Land den Grundsatz religiöser Duldung auf, der seitdem im Staate der Hohenzollern herrschend geblieben ist. Nach dem Tode seines Schwiegervaters erhielt er auch das Her-
1618 zogtum Preußen, wo freilich zwischen den sehr selbständigen Landständen und dem polnischen Lehensherrn für die Betätigung der landesherrlichen Regierung kaum noch Raum blieb. Sein Sohn Georg Wilhelm (1619—40), von dem katholischen Grafen Adam von Schwarzenberg geleitet, ließ nicht nur die Achtung und Beraubung seines Oheims Johann Georg von Jägerndorf geschehen, sondern wagte auch nicht, dem Restitutionsedikte entgegenzutreten. Von Gustav Adolf zum Anschluß gezwungen, trat er 1635 auf die Seite des Kaisers zurück,

ohne dadurch greifbare Vorteile zu erlangen; vielmehr wurde von da an die Mark, die schon seit 1626 öfters Kriegsschauplatz gewesen war, nicht bloß von den Schweden fürchterlich verheert, sondern auch von den Truppen, die der Kurfürst für den Kaiser zu halten verpflichtet war, auf das ärgste ausgesogen.

Mit dem Regierungsantritt seines Sohnes Friedrich 1640
Wilhelm begann für Brandenburg eine neue Zeit.

b) In Preußen hatte der Deutsche Ritterorden zur Zeit des Hochmeisters Hermann von Salza mit einem Teile seiner Ritter unter einem Landmeister Fuß gefaßt. Mit Culm beginnend, hatten die Ritter im 1228
Weichselgebiete nach einander die Städte Thorn, Graudenz, Marienwerder, Danzig, Marienburg, Elbing und Königsberg gegründet, das nach dem König Ottokar 1255
von Böhmen, welcher ihnen Hilfe brachte, benannt wurde. Aus dem Heiligen Lande vertrieben, hatte der Orden nach 1291
kurzem Aufenthalte in Venedig den Sitz seiner Herrschaft 1309
nach der Marienburg verlegt. Schon seit 1263 beherrschte er ganz Preußen; aber der Übertritt des Großfürsten Wladislaw Jagello von Litauen zum 1386
Christentum und seine Vermählung mit der Erbin von Polen gab dem Orden einen übermächtigen Nachbar und verstopfte zugleich eine Quelle seiner Kraft, da nun die Kreuzpredigten gegen die Litauer aufhören mußten. Verweichlichung und innerer Zwiespalt beschleunigten den Verfall: in der Schlacht bei Tannenberg wurde der 1410
Orden von den Polen völlig geschlagen, und nur die Tapferkeit des Hochmeisters Heinrich Reuß von Plauen hielt den völligen Untergang noch auf. Aber Heinrichs Versuch, den Orden zu reformieren, scheiterte: er starb im Gefängnis, und ein neuer Krieg mit Polen endete damit, daß im Frieden zu Thorn der Orden Westpreußen abtreten und Ostpreußen von Polen 1466
zu Lehen nehmen mußte. Die Zugehörigkeit zum Deutschen Reiche wurde damit gelöst. Nach einem vergeblichen Versuche, diese Fesseln zu sprengen, erlangte der Hochmeister Albrecht von Brandenburg-Ansbach[1]) von dem König Sigismund I. die Erlaubnis, das Ordensland Preußen in ein weltliches Herzog- 1525

[1]) Vgl. S. 152.

tum unter polnischer Hoheit zu verwandeln. Sein Sohn Albrecht Friedrich, vermählt mit Marie Eleonore von Cleve, hatte aber keinen Sohn und fiel in geistige Umnachtung, und so kam das Herzogtum bei seinem Tode 1618 an die kurbrandenburgische Linie der Hohenzollern, welche sich die Erbschaft auch durch Heirat rechtzeitig gesichert und schon 1603 die Regentschaft in Preußen übernommen hatte. Bei der Säkularisation des Ordenslandes Preußen blieb der Deutsche Ritterorden selbst bestehen; sein weitverstreuter Besitz war in 11 Balleien geteilt, die in Kommentureien zerfielen; der Hochmeister („Hoch- und Deutschmeister") hatte seinen Sitz in Mergentheim an der Tauber. Der livische Schwertorden gewann 1525 seine Selbständigkeit wieder und behauptete sie bis 1561.

c) In Pommern regierten seit der Einführung des Christentums im 12. Jahrhundert slawische Herzöge, über 1180 welche seit dem Sturze Heinrichs des Löwen die Markgrafen von Brandenburg die Lehenshoheit beanspruchten. Von 1295 an war das Herzogtum in die Linien Stettin und Wolgast geteilt, doch erbte die Wolgaster Linie, welche inzwischen auch das Fürstentum Rügen mit 1325 Stralsund erworben hatte, nach dem Aussterben 1464 der Herzöge von Stettin und nach langwierigem Kampfe mit Brandenburg auch die andere Hälfte des Landes. Ganz Pommern war nun unter der Herrschaft des Herzogs Bogislaw X. von Wolgast[1]) vereinigt, 1523 wurde aber von seinen Söhnen Barnim XI. und Georg I. 1529 wiederum geteilt. Durch den Vertrag zu Grimnitz legten die Brüder den alten Streit mit Brandenburg 1534 bei; die Reformation wurde erst nach Georgs Tod unter

[1])

- **Bogislaw X. von Pommern** † 1523
  - **Barnim XI.** (Stettin) † 1573
    - Bogislaw XII. † jung
    - **Bogislaw XIII.** † 1606 (Barth, 1603 Stettin)
      - Philipp II. † 1618
      - Bogislaw XIV. † 1637
  - **Georg I.** (Wolgast) † 1531
    - Philipp I. † 1560
      - Ernst Ludwig † 1592 (Wolgast)
        - Philipp III. † 1625.
      - **Barnim XII.** † 1603 (Stettin)
    - Bogislaw XI. † 1514

Bugenhagens Beistand eingeführt. Barnim XI. setzte sich 1556 in den Besitz des Bistums Cammin, das schon seit 1544 evangelische Bischöfe hatte; 1569 überließ er das Land seinen Großneffen, die es wieder teilten, doch erlosch die neue Wolgaster Linie schon 1625, und das ganze Land 1625 fiel an Bogislaw XIV. von Stettin, der bald danach selbst kinderlos starb. Nach dem Erbvertrage sollte Bran- 1637 denburg nun das Herzogtum erhalten; doch hatten es inzwischen die Schweden besetzt, welche im Frieden die wertvollere Westhälfte mit Stettin behielten. 1648

d) In Mecklenburg, dem Lande der Abodriten, hatte Heinrich der Löwe den Fürsten Pribislaw genötigt, das Christentum anzunehmen und seine Lehenshoheit anzuerkennen, indem er gleichzeitig die Bistümer Oldenburg-Lübeck, Ratzeburg und 1167 Schwerin und die Grafschaft Schwerin von seinem Gebiete abtrennte. Später hatte Waldemar II. 1214 von Dänemark das Land unterworfen, war aber von dem Grafen Heinrich von Schwerin gefangen und nur gegen 1223 Verzicht auf alle Anrechte entlassen worden; die Schlacht bei Bornhöved beseitigte die dänische Herrschaft end- 1227 gültig. Bald danach teilten Pribislaws Urenkel ihren Besitz in die vier Linien Mecklenburg, Werle, Rostock 1229 und Parchim, deren erste die Herzogswürde er- 1348 langte, darauf die Grafschaft Schwerin gewann und bis 1471 alle anderen Linien beerbte[1]). Nachher schlossen die Stände des ganzen Landes eine Union, die auch 1523 bei späteren Landesteilungen bestehen blieb. Die beiden Brüder Heinrich V. und Albrecht VII. traten dem Gothaer 1526 Bunde bei und führten die Reformation ein; zwar kehrte

[1])

- **Heinrich IV. von Mecklenburg** † 1477
  - **Albrecht V.** (Güstrow) † 1483
    - Heinrich V. (Schwerin) † 1552
      - Johann Albrecht I. (Schwerin) † 1576
        - Johann VII. † 1592
          - Adolf Friedrich I. (Schwerin) † 1658
          - Johann Albrecht II. (1611 Güstrow) † 1636
      - Albrecht VII. (Güstrow) † 1547
        - Ulrich (Güstrow) † 1603
        - Karl (1603 Güstrow) † 1610
  - **Magnus II.** (Schwerin) † 1503

1530 Albrecht zur römischen Kirche zurück, aber die lutherische Lehre behauptete sich und wurde von den Ständen als
1549 Landesreligion angenommen. Auch die Bistümer Schwerin und Ratzeburg kamen zu der Zeit unter mecklenburgische
1556 Administratoren. Später teilten die Brüder Johann Albrecht I. und Ulrich das Land in die Herzogtümer Schwerin und Güstrow, doch fiel Güstrow 1610 an Johann Albrechts Enkel Adolf Friedrich I. (1592 bis
1611 1658) und Johann Albrecht II. (1592—1636) zurück, die nun zwei neue Linien Schwerin und Güstrow begründeten. Wegen ihrer Verbindung mit Christian IV. von
1627 Dänemark wurden beide vertrieben und geächtet, aber
1631 dann von Gustav Adolf zurückgeführt und endlich auch vom Kaiser anerkannt. Im Frieden mußte Adolf
1648 Friedrich die Stadt Wismar an Schweden abtreten, erhielt aber die Bistümer Schwerin und Ratzeburg als weltliche Fürstentümer.

§ 25. Das sächsische Stammland, Friesland und Niederlothringen.

1180 Das alte Herzogtum Sachsen war beim Sturze Heinrichs des Löwen zertrümmert worden, das Herzogtum Niederlothringen hatte sich bei dem Rück-
1076 gange der herzoglichen Macht seit dem Tode Gottfrieds des Buckligen allmählich aufgelöst.

a) In beiden hatten die Bischöfe und Grafen, auch einzelne Städte die Reichsunmittelbarkeit erlangt, und die geistlichen Fürstentümer behaupteten das Übergewicht.

Im alten Sachsen lag das größte der deutschen Bistümer, Münster, mit dem Hauptteile in der Tieflandsbucht von der Lippe bis zum Teutoburger Walde und einem nördlichen Gebiet an der Hase und unteren Weser, das früher den Grafen von Tecklenburg gehört hatte. Zwischen die beiden Hälften schob sich das Bistum Osnabrück, an das sich ostwärts Minden anschloß. Mit dem Erzbistum Bremen (ohne die Stadt) und dem Bistum Verden im Nordosten, dem Bistum Paderborn, der Abtei Corvey an der Weser, dem seit 1180 cölnischen „Herzogtum Westfalen" (mit Arnsberg) im Südosten, und dem Bistum Utrecht, zu welchem auch

die Landschaften Overyssel und Drenthe gehörten, im Westen, stellten diese Stifter vor der Reformation eine große geschlossene Masse dar, die nur von einigen Grafschaften durchbrochen wurde. Als vorgeschobene Posten lagen weiter ostwärts die kleinen Bistümer Lübeck (ohne die Stadt) und Hildesheim, und das zusammenhangende Gebiet des Erzbistums Magdeburg, das sich nach Nordosten bis zur Havel ausgedehnt und im Süden den Saalekreis mit Halle, im Osten ein größeres Gebiet mit Luckenwalde und Jüterbog erworben hatte, der Abtei Quedlinburg und des Bistums Halberstadt, das seit 1315 durch Teile von Anhalt-Aschersleben vergrößert war.

Im ehemaligen Niederlothringen lag das Erzbistum und Kurfürstentum Cöln, das außer dem Herzogtum Westfalen freilich nur einen Landstreifen am linken Rheinufer von Andernach bis Rheinberg ohne die Stadt Cöln umfaßte, und das reiche Bistum Lüttich, welches sich das Herzogtum Bouillon (1095) und mehrere Grafschaften angeeignet hatte, 1614 auch noch die Grafschaft Hoorn gewann und sich an der Maas entlang von der französischen Grenze bis zur Einmündung der Roer erstreckte. Dazu kamen die verstreut liegenden Abteien Stablo, Malmedy, Cornelimünster in der Eifel, Werden und Essen an der Ruhr und das kleine Bistum Cambrai an der Schelde.

Zur Zeit der Reformation wurden Utrecht und Cambrai vom Kaiser in Besitz genommen (1559 von Philipp II. zu Erzbistümern erhöht), die nordöstlichen Stifter aber nach und nach mit evangelischen Administratoren aus benachbarten Fürstenhäusern besetzt. Utrecht ging wie die anderen nördlichen Niederlande 1579 dem Reiche verloren, auch Cambrai fiel 1580 ab, kehrte aber 1595 zurück. Schließlich fielen Bremen und Verden 1648
den Schweden zu, Magdeburg (ohne die Ämter Querfurt Jüterbog und Dahme, welche an Sachsen abgetreten wurden), Halberstadt und Minden an Brandenburg; Lübeck behauptete sich als evangelisches Bistum unter Administratoren aus dem Hause Holstein-Gottorp, ebenso die Abtei Quedlinburg als evangelisches Damenstift. In das große westliche Stiftsgebiet Bresche zu

legen, gelang den Protestanten nicht, nur in Osnabrück wechselten nach dem Westfälischen Frieden Administratoren aus dem Hause Braunschweig-Lüneburg mit katholischen Bischöfen. Die übrigen wurden durch das Eingreifen des bayerischen Herzogshauses der römischen Kirche erhalten: 1573 wurde Ernst von Bayern zum Bischof von Hildesheim gewählt; derselbe erhielt 1581 das Bistum Lüttich, 1583 das Erzbistum Cöln und 1585 das Bistum Münster. Ihm folgte 1612 in Lüttich, Cöln, Münster und Hildesheim sein Neffe Ferdinand von Bayern, der 1618 auch das Bistum Paderborn bekam († 1650).

b) Das größte weltliche Fürstentum innerhalb des alten Sachsenlandes bildete der welfische Besitz, der auch nach dem Sturze Heinrichs des Löwen seinem Hause verblieben war. Das jüngere Welfenhaus stammt von dem Markgrafen Azzo von Este und seiner Gemahlin Kunigunde, der Erbin des älteren schwäbischen Welfenhauses.
1070 Ihr Sohn Welf IV. wurde Herzog von Bayern, und des-
1137 sen Enkel Heinrich der Stolze erhielt das Herzogtum Sachsen dazu[1]). Sein Sohn Heinrich der Löwe
1180 verlor beide Herzogtümer, behielt aber die Allode, welche seine Großmutter als Erbin des billungischen und seine Mutter als Erbin des supplinburgischen Hauses zusammengebracht hatte, ein ziemlich geschlossenes Gebiet, das sich auf der Ostseite der Weser von der Elbe bis zur Werra erstreckte. Dasselbe wurde
1235 für Heinrichs Enkel Otto zum Herzogtum erhoben
1269 und von dessen Söhnen geteilt[2]). Die Lüneburger Linie starb 1369 aus, die Braunschweiger aber spaltete sich mehrfach, so daß zur Zeit der Reformation die fünf Linien Grubenhagen, Harburg, Lüneburg, Wolfenbüttel und Calenberg bestanden. Ernst der Bekenner von Lüneburg und Philipp
1526 von Grubenhagen entschieden sich schon 1526 für die neue
1540 Lehre; ihnen folgte Calenberg nach dem Tode Erichs I., dessen Sohn Erich II. jedoch 1546 wieder katholisch wurde. In Wolfenbüttel fand die Reformation erst nach dem
1568 Tode ihres unversöhnlichen Gegners Heinrich Eingang, in
1584 Calenberg wurde sie nach Erichs II. Tode wiederhergestellt.

[1]) Vgl. I S. 98.

Nun aber starben nacheinander die Linien Calenberg (1584), Grubenhagen (1596), Wolfenbüttel (1634) und Harburg (1642) aus, so daß nur die von Ernst dem Bekenner abstammenden Linien Celle (Neu-Lüneburg) und Dannenberg (Neu-Braunschweig) übrig blieben. In- 1642
zwischen (1583—99) hatte das Haus die Grafschaften Hoya und Diepholz, Hohnstein und Blankenburg erworben; Hohnstein mußte freilich 1635 den Grafen von Stolberg zu Lehen überlassen werden.

c) Das benachbarte Grafenhaus von Oldenburg hatte seit 1448 auch den dänischen Königsthron inne und 1448
besaß seit 1460 auch das dänische Herzogtum Schleswig und die deutsche Grafschaft Holstein. Die gräflich oldenburgische Linie, welche 1448 ihre Selbständigkeit bewahrt hatte, erwarb 1526 die Grafschaft Delmenhorst und 1575 die Herrschaft Jever, erlosch aber 1667 mit dem Grafen Anton Günther. 1667

In Holstein hatte seit 1110 das Haus der Grafen von Schauenburg geherrscht, das sich nach 1180 reichsun-

[2])

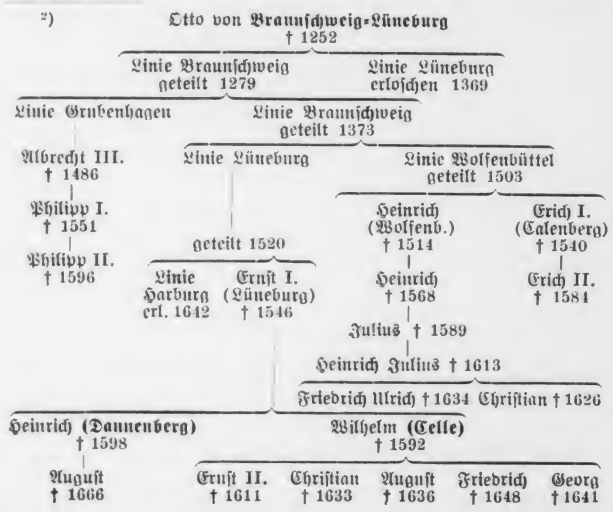

mittelbar gemacht und 1227 siegreich gegen Dänemark behauptet, 1386 auch das dänische Herzogtum Schleswig erworben hatte. Nachdem die gerade Linie der Schauen-
1459 burger mit Adolf VIII. geendet, wählten die Stände
1460 seinen Schwestersohn Christian I., den ersten oldenburgischen König von Dänemark, zum Landesherrn[1]). Dieser ließ sich vom Kaiser auch mit den Dithmarschen
1474 belehnen und das so vergrößerte Holstein zum Herzogtum erheben; doch wurden die Dithmarschen erst 1559 wirklich unterworfen. Nach vorübergehender Teilung vereinigte Christians I. jüngerer Sohn Friedrich I. durch
1523 Vertreibung seines Neffen Christian II. nicht nur die Herzogtümer, sondern auch das Königreich unter seiner Herr-
1544 schaft. Seine Söhne Christian III. und Adolf teilten so, daß beide Herzogtümer willkürlich zerrissen wurden; jener begründete die königliche Linie Holstein-Glückstadt, von der sich später die Linie Holstein-Sonderburg abzweigte, dieser die herzogliche Holstein-Gottorp.

d) Eine Seitenlinie des Hauses Schauenburg be-
1459 hielt bei dem Aussterben der Hauptlinie das Stammland an der Weser mit der Stammburg und den Städten Rinteln und Bückeburg, sowie die holsteinische Herrschaft
1460 Pinneberg. Bei ihrem Erlöschen wurde die Grafschaft Schauenburg unter die Häuser Hessen-Cassel und Lippe, die Herrschaft Pinneberg unter die beiden holsteinischen Häuser geteilt.

[1])

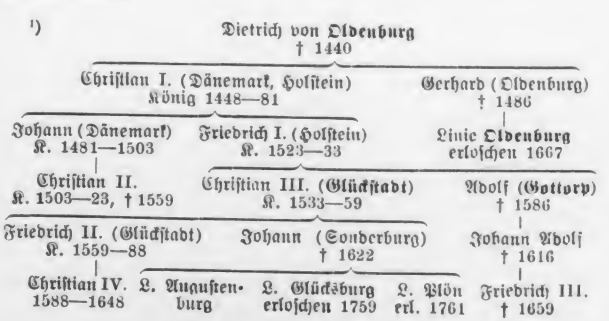

Die edelen Herren zur Lippe stammten von Bernhard I. ab, der von Kaiser Lothar, dem Oheim seiner Gemahlin, die Grafschaft Haholt mit Detmold und Lemgo erhalten hatte. Simon V.[1]) nahm den Grafentitel an; 1528
Bernhard VIII. führte die Reformation ein; Simon VI. 1556
trat zum calvinischen Glauben über. Dessen Söhne teil- 1600
ten: der älteste, Simon VII., setzte die Hauptlinie 1613
Lippe-Detmold fort, von welcher sich später die Linien Biesterfeld und Weißenfeld abzweigten; der zweite begründete die Linie Brake, welche 1709 erlosch; der jüngste Sohn, Philipp, erhielt 1640 die nördliche Hälfte der 1460
Grafschaft Schauenburg und begründete das Haus Schaumburg-Lippe.

In Ostfriesland hatte das Häuptlingsgeschlecht der Cirksena 1454 die Reichsgrafenwürde erhalten; 1586 fiel an sie die Grafschaft Rietberg (an der oberen Ems), wurde aber 1601 einer Nebenlinie überlassen, die 1690 erlosch. Die Grafen von Bentheim (westlich der Ems an der Vecht) erbten 1582 auch die Grafschaft Tecklenburg (zwischen Ems und Hase) und teilten mehrfach[2]). Die 1508 von Tecklenburg abgetrennte Grafschaft Lingen (östlich der Ems) fiel 1578 an Nassau-Oranien (s. u. § 26 f). Von anderen Grafschaften kam Delmenhorst (zwischen Hunte und Weser) 1526 an Oldenburg, Diepholz (an der oberen Hunte) 1583, Hoya (östlich davon) 1585 an Braunschweig-Celle (s. o.), Pyrmont 1557 an

[1])

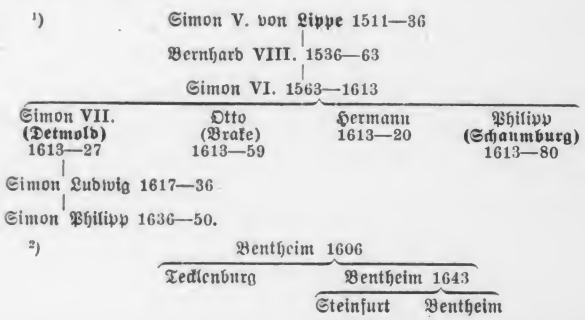

[2])

Lippe, 1583 an Gleichen (in Thüringen), 1625 an Waldeck. Ravensberg (mit Herford und Bielefeld) war seit 1368 mit Cleve, die große Grafschaft Mark seit 1348 mit Berg (s. u. f), Limburg (an der Lenne)[1]) seit 1508 mit Sayn (§ 26 f) vereinigt.

1128 e) Seit Kaiser Lothar den Herzog Gottfried von Niederlothringen abgesetzt und den Grafen Walram von Limburg (östlich von Lüttich) zum Herzog ernannt hatte, behaupteten sich Herzöge von Löwen oder Brabant neben Herzögen von Limburg, deren Herzogsgewalt über ihre Grafschaften nicht wesentlich hinausreichte. Später wurden auch die Grafschaften Geldern (1339), Luxemburg (1354), Jülich (1357), Berg (1380) und Cleve (1417) zu Herzogtümern erhoben. Mit den französischen Grafschaften Artois und Flandern fielen die da-
1384 mit seit einiger Zeit verbundenen Herrschaften Mecheln und Antwerpen an den Herzog Philipp I. den Kühnen von Burgund[2]), der auch Limburg und Brabant erbte, und sein Enkel Philipp II. der Gute gewann 1428 die vormals bayerischen Grafschaften Hennegau, Seeland und Holland, 1429 Namur und 1441 Luxemburg. Dies Erbe
1477 fiel nach dem Tode Karls des Kühnen von Burgund an seine Tochter Maria, die sich mit Maximilian von Österreich vermählte; ihr Enkel, der Kaiser Karl V., eroberte dazu bis 1524 die Herrschaft Friesland, 1528 das Bistum Utrecht mit der Herrschaft Overyssel, 1536 die Herrschaft Groningen und die Grafschaft Drenthe und endlich 1543 das Herzogtum Geldern, sowie Stadt und Bistum Cambrai. Nachdem die so vereinigten Niederlande (ohne Cambrai, das wie Lüttich zum Westfälischen Kreise ge-
1548 hörte), zum Burgundischen Kreise zusammengefaßt worden waren, wurde ihr Zusammenhang mit dem Deutschen Reiche durch die Verbindung mit Spanien so gut wie ganz zerrissen. Indem die Generalstaaten der sieben nördlichen Provinzen Holland, Seeland, Utrecht, Geldern, Overyssel, Friesland und Groningen nebst der Landschaft Drenthe
1581 sich von Spanien lossagten, zerschnitten sie auch das letzte Band, das sie mit dem Reiche verknüpfte; dieses mußte

[1]) Eine Seitenlinie Limburg-Stirum blüht noch.
[2]) Vgl. I S. 157.

sie im Westfälischen Frieden als selbständige Re- 1648
publik anerkennen und im Besitze der eroberten „Generalitätslande" (Nordbrabant, Teile von Flandern und Limburg) lassen.

f) Fast den ganzen Rest des ehemaligen Niederlothringen erwarb durch Erbschaft das westfälische Geschlecht der Grafen von Mark: Graf Adolf III. erbte 1368 die Grafschaft Cleve zu beiden Seiten des Rheines (mit Cleve, Wesel und Duisburg, 1417 Herzogtum), sein Urenkel Johann III. von Cleve[1]) aber 1511 die seit 1423 vereinigten Herzogtümer Jülich (an der Roer) und Berg (am rechten Rheinufer von der Ruhr bis südlich der Sieg mit Düsseldorf und Elberfeld) samt der westfälischen Grafschaft Ravensberg. Johann zeigte sich der neuen Lehre geneigt, starb aber 1539 vor ihrer Durchführung; sein Sohn Wilhelm wurde von Karl V. zur Abtretung des kurz zuvor (1538) erworbenen Herzogtums Geldern und zur Wiederherstellung des alten Glaubens genötigt. Nach dem 1543
Tode des letzten Herzogs Johann Wilhelm (1609) kamen durch den Vertrag von Xanten Cleve, Mark und 1614
Ravensberg an Brandenburg, Jülich und Berg an Pfalz-Neuburg.

Eine Seitenlinie der Grafen von Mark hatte 1459 für die kleine Herrschaft Aremberg (an der oberen Ahr) die Reichsgrafenwürde erworben, erlosch aber 1541. Darauf wurde ein Graf von Ligne (im Hennegau) 1547 Graf v. Aremberg und sein Sohn 1576 Reichsfürst. Dieser erbte 1612 von einer Linie der niederländischen Herzöge von Croy-Chimay (gleichfalls im Hennegau) die Herrschaft Aerschot (in Brabant) mit dem Herzogstitel und der

[1])

Johann III. von Cleve
† 1539

- Wilhelm V. 1539—92
- Sibylle (Gem. Joh. Friedrich v. Sachsen)
- Anna (Gem. Heinrich VIII. v. England)

Wilhelm V.:
- Johann Wilhelm 1592—1609
- Marie Eleonore (Gem. Albr. Friedrich v. Preußen) — Anna (Gem. Joh. Sigismund v. Brandenburg)
- Anna (Gem. Phil. Ludwig v. Pfalz-Neuburg) — Wolfgang Wilhelm † 1632

Würde eines spanischen Granden, sein Enkel erlangte 1644 den Titel eines Herzogs von Aremberg. Ein viel größeres Gebiet beherrschten die benachbarten Grafen von Manderscheid (in der Eifel)[1]; die Grafschaft Neuenahr fiel nach dem Erlöschen der Hauptlinie (1589) an Kurcöln, eine Seitenlinie hatte seit 1465 die Grafschaft Mörs (am Rheine, gegenüber der Ruhrmündung) inne, die sich 1600 an Nassau-Oranien (§ 26 f) vererbte.

Von der Grafschaft Lützelburg hatte sich 1056 die Grafschaft Salm (südlich von Stablo)[2] abgezweigt, von dieser wieder 1163 eine zweite gräfliche Linie mit einer neuen Stammburg gleichen Namens (zwischen den Quellen der Saar und Meurthe). Alt- oder Niedersalm fiel 1416 an die Grafen von Reifferscheidt, aber unter luxemburgischer Hoheit; von Obersalm kam die eine Hälfte 1475 an die Rheingrafen (§ 26 f), von denen sich eine Linie dann auch Grafen v. Salm nannte, die andere 1600 an Lothringen; eine Linie dieses Hauses hatte seit 1528 auch die bayerische Grafschaft Neuburg (am unteren Inn) in Besitz, die 1731 an Passau fiel.

g) Zwischen den genannten Fürstentümern und Grafschaften hatten sich nur wenige Reichsstädte zu behaupten vermocht: die ehemals bischöflichen Städte Lübeck, Hamburg, Bremen und Cöln, die ursprünglich königlichen Städte Aachen und Goslar und der Sitz der westfälischen Femgerichte Dortmund. Die ravensbergische Stadt Herford, die sich unter die Reichsstädte gedrängt und lange behauptet hatte, wurde 1647 von dem Kurfürsten Friedrich Wilhelm von Brandenburg mit Gewalt wieder unterworfen. Die Hanse, die noch im sechzehnten Jahrhundert fast alle größeren Städte Norddeutschlands umfaßte, hatte seit dem Beginne des niederländischen Freiheitskrieges fast alle Bedeutung eingebüßt und war seit dem Westfälischen Frieden im wesentlichen auf die drei Städte Hamburg, Bremen und Lübeck beschränkt.

[1] **Manderscheid** 1498

Schleiden erloschen 1593	Gerolstein 1524	Kail erloschen 1742
	Gerolstein erloschen 1671	Blankenheim erloschen 1780

Die Linie Schleiden erbte 1545 auch die Grafschaft Virneburg, die nach ihrem Erlöschen an die Grafen von Löwenstein-Wertheim kam.

[2] **Salm** 1163

Niedersalm (Luxemburg) erloschen 1416 beerbt von Salm-Reifferscheidt 1639		Obersalm (Lothringen) 1431	
		Salm erl. 1475 beerbt v.d. Rheingrafen	Badenweiler 1490
			Badenweiler erl. 1600
Reifferscheidt	Dyck		Neuburg erl. 1784

2. Kapitel.

Mitteldeutschland.

§ 26. Das Gebiet des fränkischen Stammes.

a) Der Hauptteil des ehemaligen Herzogtums Oberlothringen hatte den Namen Herzogtum Lothringen behalten; das Erzbistum Trier an der 1431
unteren Mosel, und die Bistümer Metz, Toul und Verdun aber waren unabhängig davon geworden, und deren Hauptstädte hatten sich wieder von ihren Bischöfen freigemacht. Die drei Städte wurden 1552 von Frankreich
besetzt und 1648 ihm endgültig überlassen; auch das Her- 1478
zogtum aber war unter französischen Einfluß gekommen, da die Herzöge seit 1218 für Lehen in der Champagne Vasallen Frankreichs waren. Nach dem Erlöschen der Hauptlinie des von dem Grafen Gerhard vom Elsaß 1048 begründeten Herzogshauses herrschte eine Zeitlang das französische Haus Anjou, und der Herzog Renatus, mit welchem eine jüngere Linie des alten

Hauses[1]) zur Herrschaft kam, war der Sohn einer Prinzessin von Anjou. Seine Nachfolger wurden am französischen Hofe erzogen, und sein jüngerer Sohn Claudius begründete eine Nebenlinie, welche unter dem Namen der Herzöge von Guise in Frankreich große Bedeutung erlangte. Herzog Karl III. (1625—75) versuchte durch engen Anschluß an das Haus Habsburg die lästige Bevormundung Frankreichs abzuschütteln, kämpfte aber
1659 dauernd unglücklich und erhielt sein Land erst im Pyrenäischen Frieden furchtbar ausgesogen und entvölkert zurück.

b) Viel früher als anderswo war im alten Herzogtum Franken,
939 das schon 939 in Ost- und Rheinfranken geteilt wurde, die herzogliche Gewalt erloschen, und dieser Umstand war besonders der Entwickelung der geistlichen Gebiete zugute gekommen. In Ostfranken lagen die reichen Bistümer Bamberg und Würzburg mit den nordwärts sich anschließenden großen Abteien Fulda und Hersfeld, in Rheinfranken das Erzbistum Mainz, die Bistümer Worms und Speyer und der Rest des deutschen Ordensgebietes mit Mergentheim an der Tauber. Davon kam Hersfeld 1648 an Hessen-Cassel, die anderen blieben bestehen. Freie Reichsstädte waren Nürnberg, Weißenburg am Sand, Rothenburg ob der Tauber, Windsheim, Schweinfurt, Gelnhausen, Friedberg in der Wetterau, Wetzlar, Frankfurt am Main, Worms, Speyer, Landau, Wimpfen und Heilbronn geworden.

c) Das größte weltliche Fürstentum auf fränkischem Boden war die Pfalzgrafschaft am Rheine, die Kaiser Friedrich I. dadurch begründet hatte, daß er seinem Halbbruder Konrad zu den aus der Erbschaft des salischen 1155
Kaiserhauses herrührenden rheinfränkischen Besitzungen die Pfalzgrafschaft von Aachen und das Erztruchseßamt übertrug und so zu dem fürstlichen Besitz die fürstliche Würde verlieh. Die Pfalzgrafschaft kam darauf an das 1214
Haus Wittelsbach und bei der Teilung an Ober- 1255
bayern. Durch den Hausvertrag zu Pavia über- 1329
ließ König Ludwig der Bayer den Erben seines bereits verstorbenen älteren Bruders Rudolf die Pfalzgrafschaft und den größten Teil des bayerischen Nordgaus, der nun Oberpfalz genannt wurde[1]). Die Kurwürde, die sich aus dem Reichserzamt entwickelt hatte, sollte zwischen beiden Linien wechseln, wurde aber durch die Goldene Bulle 1356
der Pfalz dauernd übertragen. Pfalzgraf Ruprecht III., der zum deutschen König gewählt wurde, hinterließ bei 1400
seinem Tode vier Söhne, welche die Linien Heidel- 1410
berg, Oberpfalz, Zweibrücken und Mosbach begründeten[2]): Oberpfalz erlosch 1443, Mosbach 1499, und das Erbe fiel der Kurlinie zu; Zweibrücken aber, das sich inzwischen durch die Grafschaften Veldenz und Sponheim vergrößert hatte, teilte sich 1459 in die Linien Simmern und Zweibrücken. Nach dem Tode Georgs von Niederbayern entbrannte zwischen dem Kurfürsten Phi- 1503
lipp, dessen Sohn Ruprecht Georgs Schwiegersohn war, und dem Herzog Albrecht IV. von Oberbayern ein Erbfolgekrieg, welcher der Pfalz nach furchtbaren Verheerun-

[1]) Vgl. I S. 140.

[2])

[1])

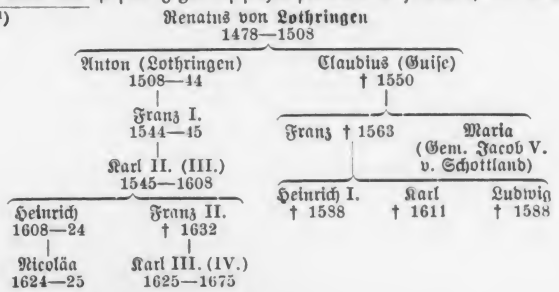

gen nur mäßige Vergrößerung brachte: für die Söhne des inzwischen verstorbenen Ruprecht wurde ein Teil von Niederbayern als Herzogtum Neuburg abgetreten. 1507
Philipps Nachfolger, sein ältester Sohn Ludwig V. (1508 bis 1544), blieb zwar katholisch, setzte aber dem Eindringen der neuen Lehre wenig Widerstand entgegen; der jüngere Bruder Friedrich II. (1544—56) bekannte sich zur Reformation, trat aber dem Schmalkaldischen Bunde nicht bei und fügte sich dem Interim. Mit seinem Neffen Otto Heinrich von Neuburg (1556—59), dem Erbauer des Heidelberger Schlosses, welcher das Herzogtum Neuburg und Teile der Oberpfalz mit Sulzbach der Linie Zwei- 1559
brücken überließ, starb die Heidelberger Linie aus, und es folgte Friedrich III. von Pfalz-Simmern[1]) (1559—76), der sich für die calvinische Lehre entschied und dadurch unheilbaren Zwiespalt in die protestantische Partei hineintrug. Unter seinem Sohne Ludwig VI. (1576 bis 1583) mußte die Pfalz für kurze Zeit wieder zum lutherischen Bekenntnis zurückkehren, erhielt aber unter Friedrich IV. (1583—1610) von dessen Oheim und Vormund Johann Kasimir die calvinischen Prediger wieder. Fried- 1608
rich IV. wurde das Haupt der Union, sein Sohn Friedrich V. (1610—23, † 1632) nahm 1619 die böhmische Königskrone an, verlor sie aber schon 1620 wieder 1623
und wurde 1623 geächtet. Von da an wurde Kurpfalz von Bayern und Spanien als erobertes Land betrachtet und erst nach dem Frieden mit einer neu gestifteten achten 1648
Kurwürde und dem neuen Erzschatzmeisteramt an Friedrichs Sohn Karl Ludwig (1648—80) übertragen, während die Oberpfalz bayerisch blieb.

[1])

Friedrich III. von Pfalz-Simmern
1559—76

- Ludwig VI. 1576—83
  - Friedrich IV. 1583—1610
    - Friedrich V. 1610—23, † 1632 (Gem. Elisabeth, Tochter Jakobs I. v. England)
      - Karl Ludwig 1648—80
        - Karl 1680—85
    - Elis. Charlotte † 1660 (Gem. Georg Wilhelm v. Brandenburg)
- Johann Kasimir † 1592

Von der Zweibrückener Linie zweigte sich 1543 die Linie Veldenz und 1569 die Linie Neuburg ab; Wolfgang Wilhelm von Neuburg erlangte im Teilungsvertrage von 1614
Xanten die Herzogtümer Jülich und Berg, nachdem er zur römischen Kirche übergetreten war.

d) Von Nordosten her breitete sich die Landgrafschaft Hessen immer weiter über fränkisches Land aus. Nach dem thüringischen Erbfolgekriege war die West- 1263
hälfte der Landgrafschaft Thüringen für Heinrich von Brabant, den Sohn der thüringischen Landgrafentochter Sophie, als Landgrafschaft Hessen abgetrennt worden. Später fielen die großen Grafschaften Ziegenhain (südlich der Eder) und Katzenelnbogen (mit Darm- 1450
stadt und St. Goar) dem Hause zu. Landgraf Philipp 1479
(1509—67), der eifrige Vorkämpfer der Reformation und Gründer der Universität Marburg (1527), teilte bei 1567
seinem Tode das Land unter vier Söhne, von denen zwei kinderlos starben, zwei die Linien Hessen-Cassel und Hessen-Darmstadt gründeten[1]). Dort führte Mo- 1607
ritz die calvinische Lehre ein, hier stiftete Ludwig V. zu gleicher Zeit die streng lutherische Universität Gießen; aus 1619
der Teilung der Grafschaft Henneberg erhielt Hessen-Cassel Schmalkalden, von Hessen-Darmstadt zweigte sich 1622 die Linie Homburg, von Hessen-Cassel 1627 die Linie Rothenburg ab.

e) Ein großes fürstliches Gebiet stellte endlich die ehe- 1415
malige Burggrafschaft Nürnberg dar, welche 1415 mit der Markgrafschaft Brandenburg verbunden worden war. Markgraf Albrecht Achilles von Branden- 1486
burg hatte sie seinen jüngeren Söhnen hinterlassen, die sich nun Markgrafen von Brandenburg-Ansbach und

[1])

Philipp von Hessen
1509—67

- Wilhelm IV. (Cassel) 1567—92
  - Moritz 1592—1627
    - Wilhelm V. 1627—37
      - Wilhelm VI. 1637—63
    - Ernst † 1693
      - L. Rothenburg erloschen 1834
- Georg I. (Darmstadt) 1567—96
  - Ludwig V. 1596—1626
    - Georg II. 1626—61
  - Friedrich I. † 1628
    - L. Homburg erloschen 1866

Brandenburg-Kulmbach nannten[1]). Sein Enkel Georg von Ansbach, der mutige Bekenner der evangelischen Lehre, erwarb auch das schlesische Fürstentum
1524 Jägerndorf und führte nach dem Tode seines Bru-
1527 ders Kasimir als Vormund für dessen Sohn Albrecht Alcibiades die Reformation auch in der kulmbachischen Hälfte ein, nachdem sein jüngerer Bruder Albrecht als Hochmeister des Deutschen Ordens schon vorher Preußen in ein weltliches Herzogtum verwandelt hatte. Mit Georgs Sohne Georg Friedrich, der seinen geächteten Vetter
1553 Albrecht Alcibiades beerbt hatte, erlosch die fränkische
1603 Linie des brandenburgischen Hauses, und die beiden Fürstentümer fielen an den Kurfürsten Joachim Friedrich zurück, der seine Halbbrüder Christian und Joachim Ernst damit ausstattete, die Stifter der jüngeren Linien Bayreuth (bis 1769) und Ansbach (bis 1791).

f) Unter den Grafschaften nahm Nassau (nach der Stammburg an der Lahn genannt) den breitesten
1255 Raum ein. Seit 1255 war das Geschlecht der Grafen von Nassau in zwei Linien gespalten[2]), die sich nach den Brü-

[1])

Albrecht (Achilles) von **Brandenburg** † 1486

Johann (Cicero) Kurfürst 1486—99	Friedrich (Ansbach) 1486—1515, † 1536		Sigismund (Kulmbach) 1486—95
Kasimir I (Kulmbach) 1515—27	Georg (Ansbach) 1515—43	Joh. Albrecht Adm. v. Magd. u. Halb. 1545—51	Albrecht Herz. v. Preußen 1525—68
Albrecht (Alcibiades) †1527—57	Georg Friedrich 1543—1603		Albrecht Friedrich 1568—78 † 1618 (Gem. Mar Elenore v. Cleve)
			Anna (Gem. Joh. Sigismund v. Brandenburg.

[2])

Heinrich II. von **Nassau** † 1247

Walram † 1275	**Otto** † 1289
Adolf † 1298	Johann V. † 1516
1355	
Idstein erloschen 1605 / Weilburg I. 1627	Heinrich III. (Breda) † 1538 (Gem. Claudia v. Oranien) / Wilhelm (Dillenburg) † 1559
Saarbrücken erl. 1816 / Idstein II. erl. 1721 / Weilburg II. (Luxemburg)	Renatus † 1544

dern Walram und Otto nannten. Walrams Sohn war Adolf, der als deutscher König in der Schlacht bei Göll- 1298
heim fiel. Seine Enkel teilten wieder: die Idsteiner Linie (mit Nassau und Wiesbaden) starb 1605 aus, die Weilburger, welche 1381 auch die Grafschaft Saar- 1605
brücken geerbt hatte, vereinigte für kurze Zeit den ganzen walramischen Besitz, spaltete sich aber von neuem in eine 1627
Idsteiner (bis 1721), eine Saarbrückener (bis 1816) und eine Weilburger (jetzt Luxemburger) Linie. Die ottonische Linie, welcher das Gebiet nördlich der Lahn mit Dillenburg und Siegen zugefallen war, erbte (1388) die Grafschaft Diez (an der Lahn), später große niederländische Besitzungen (mit Breda) und das Fürstentum Orange (an der Rhone) und teilte sich von 1516 bis 1544 in die Linien Dillenburg und Breda, von da ab[1]) in die Linien Oranien und Dillenburg: jene er- 1544
warb 1578 die Grafschaft Lingen, 1600 die Grafschaft Mörs (s. o. § 25 d) und erlosch mit Wilhelms I. Urenkel Wilhelm III. im Jahre 1702, diese spaltete sich 1606 in die Linien Siegen (bis 1743), Dillenburg (bis 1739), Diez (seit 1702 Neu-Oranien) und Hadamar (bis 1711).

Von anderen Grafschaften bestanden 1648 noch Waldeck (zwischen Diemel und Eder, seit 1495 in die Linien Eisenberg und Wildungen geteilt), Sayn-Wittgenstein[2]),

[1])

Wilhelm von Nassau-**Dillenburg** † 1559

Wilhelm I. v. **Oranien** † 1584	Ludwig † 1574	Johann v. **Dillenburg** † 1606	Heinrich † 1574
Phil. Wilhelm † 1618	Moritz † 1627	Friedr. Heinrich † 1647	L. Siegen erl. 1743 / Dillenburg / Diez (Neu-Or.) / Hadamar erl. 1711
			erl. 1739 (**Niederlande**)

[2]) Eine Nebenlinie des Hauses Sponheim-Starkenburg, dessen Hauptlinie 1453 erlosch, hatte 1246 die Grafschaft Sayn (südlich der Sieg) und 1339 auch die Grafschaft Wittgenstein (an den Quellen von Lahn und Eder) erworben:

Sponheim-**Sayn** 1294

Sayn erloschen 1606	Homburg (1339 **Wittgenstein**) 1606
Sayn erl. 1846	Berleburg 1631 / Wittgenstein
	Berleburg / Homburg erl. 1743

Solms (an der Lahn)[1]), Isenburg[2]), Hanau (seit 1481 in die Linien Münzenberg und Lichtenberg gespalten, 1642 wieder vereinigt), Wied-Runkel (zwischen Rhein und Sieg)[3]), die Rheingrafschaft[4]), Leiningen (im Wormsgau)[5]), Erbach (im Oden-

[1])

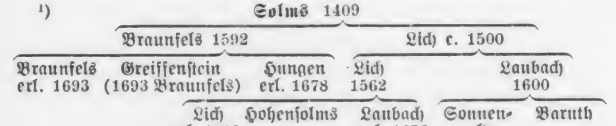

[2])

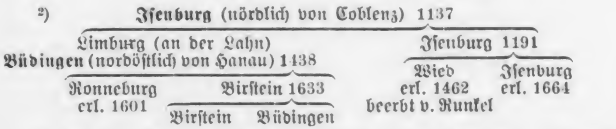

[3]) Die alten Grafen von Wied waren 1240 ausgestorben, und ihre Grafschaft war an eine Seitenlinie des Hauses Isenburg gefallen, die 1462 von Friedrich von Runkel beerbt wurde; eine andere Linie dieses Hauses erbte 1467 Leiningen.

[4]) Die alten Rheingrafen waren 1223 ausgestorben; sie beerbte Siegfried von Stein (südlich von Kreuznach), dessen Nachkommen 1409 auch die Wildgrafschaft (im Nahegau) und 1478 die Hälfte der oberen Grafschaft Salm (§ 25 f) erbten. Sie teilten:

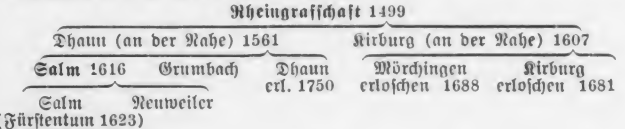

[5]) Nach dem Aussterben des alten Grafenhauses (Leiningen I) ging mit dem Stammschlosse auch der Name auf einen Zweig der Grafen von Saarbrücken über (Leiningen II) und nach dem Erlöschen der älteren Linie dieses Geschlechtes auf eine Nebenlinie von Runkel (Leiningen III).

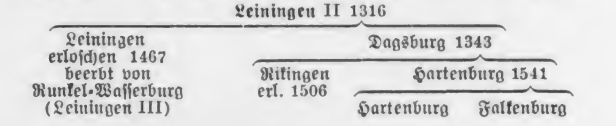

walde)[1]), Löwenstein-Wertheim (am Maine)[2]), Hohenlohe (an Jagst und Tauber)[3]), Schwarzenberg, Castell (beide im Steigerwalde) und Pappenheim (westlich von Eichstätt). Die Grafschaft Rieneck (am Maine zwischen würzburgischem und mainzischem Gebiete) war 1559 aufgeteilt worden, die Grafschaft Henneberg (an der oberen Werra) 1583 an die Wettiner gefallen.

§ 27. Thüringen, die thüringisch-sächsischen Marken, Böhmen mit Nebenländern.

a) Vom alten Herzogtum Sachsen war bei seiner 1180
Zerteilung nicht viel mehr als der Titel übriggeblieben, der sich nun auf ganz fremde Gebiete übertrug. Das Herzogsamt zwischen Elbe und Weser, das tatsächlich nicht mehr ausgeübt werden konnte, war mit der Erzmarschallwürde dem Grafen Bernhard von Anhalt, einem Sohne Albrechts des Bären, übertragen worden; dazu die Grafschaft Ratzeburg und ein kleines Grenzgebiet an der unteren Elbe, wo er die Stadt Lauenburg gründete. Hiermit verband er das anhaltische Gebiet, das von Ballenstedt am Harz bis auf die Höhen des Fläming und über Belzig hinausreichte. Von seinen Söhnen erhielt der zweite, Albrecht I., die Her- 1212

[1]) Die Schenken von Erbach waren ursprünglich Reichsministerialen, seit 1532 Grafen.

[2]) Die alten Grafen von Wertheim starben 1556 aus, und die Grafschaft kam zuerst an Stolberg, später nach längeren Streitigkeiten teilweise an Würzburg, zum Teil an die Grafen von Löwenstein, eine pfälzische Seitenlinie, deren eigene Grafschaft (östlich von Heilbronn) schon 1505 unter württembergische Landeshoheit gekommen war.

a)

zogswürde mit dem lauenburgischen Gebiet und dem östlichen Drittel des anhaltischen Landes (mit Wittenberg und Belzig), auf welches sich nun der Name Herzogtum Sachsen mit erstreckte[1]). Nach seinem Tode be-
1260 gründeten seine Söhne Albrecht II. und Johann die Linien Sachsen-Wittenberg und Sachsen-Lauenburg: die lauenburgische bestand bis 1689, die
1356 wittenbergische aber, welcher durch die Goldene Bulle das Erzmarschallamt und die Kurwürde endgültig zugesprochen
1422 wurde, erlosch schon früher mit Albrecht III., und nun fiel Kursachsen an die benachbarten Markgrafen von Meißen aus dem Hause Wettin.

Die Wettiner stammen von einem Grafen Dedi ab, der als Sohn eines gewissen Thiedrich bezeichnet wird und 1009 erschlagen worden ist. Sein Sohn Thiedrich wurde
1031 Markgraf der Niederlausitz und anderer Teile der sächsischen Ostmark, die bei Geros Tod (965) von der unteren Saale bis zum Bober gereicht hatte, aber nun in der Auflösung begriffen war, und Thiedrichs Enkel Heinrich I.
1089 bekam auch die Mark Meißen. Mit Heinrich II. starb
1123 diese Linie aus, und beide Marken gingen zeitweilig in andere Hände über. Doch sein Vetter Konrad von
1130 Wettin (an der Saale)[2]) erhielt zunächst die Mark Meißen und später auch die Niederlausitz zurück. Dessen Ur-
1246 enkel Heinrich der Erlauchte bekam — zunächst pfandweise — von Kaiser Friedrich II., seinem Schwiegervater, das zum Reichsgute gehörige Pleißnerland (mit Altenburg, Zwickau und Chemnitz) und erkämpfte nach
1247 dem Tode des kinderlosen Landgrafen Heinrich Raspe in einem längeren Erbfolgekriege auch die Landgraf-
1263 schaft Thüringen, von der jedoch der Westen als Landgrafschaft Hessen abgetrennt wurde. Sein Sohn
1303 Albrecht der Entartete verkaufte sein ganzes Land außer der Wartburg an den König Adolf von Nassau, doch verteidigten seine Söhne Friedrich I. der Freidige und Diezmann ihr Erbe im ganzen erfolgreich, wenn auch die Niederlausitz an Brandenburg veräußert werden mußte, und Friedrich II. erwarb dazu die thüringische Grafschaft

[1]) Vgl. I S. 104. [2]) Vgl. I S. 135.

Sachsen (an der Unstrut von der Saale bis zur Helme), Friedrich III. Coburg von einer hennebergischen Gemahlin. Friedrich IV. der Streitbare, der Gründer der
1409 Universität Leipzig, wurde der erste wettinische
1423 Kurfürst von Sachsen, als solcher Friedrich I. genannt[1]). Das Kurfürstentum umfaßte jetzt also die halbe Ostmark (ohne die Lausitz, die Grafschaft Anhalt und die magdeburgischen Gebiete), die Markgrafschaft Meißen, das Pleißnerland, die Pfalzgrafschaft Sachsen und die Landgrafschaft Thüringen nebst der Grafschaft Orlamünde, fast lauter Gebiete, die gar nicht zum ursprünglichen Sachsen gehört hatten. Nicht lange nachher (1427) kam dazu auch ein Teil des Vogtlandes mit Weida und später (1482) ein größerer mit Plauen. Zwischen Friedrichs Söhnen, Fried-
1445 rich II. dem Sanftmütigen und Wilhelm, entbrannte der Sächsische Bruderkrieg, der das Land schrecklich verwüstete und in dem Versuch des Ritters Kunz von
1455 Kaufungen, des Kurfürsten Söhne zu entführen, noch ein Nachspiel fand. Die damals glücklich geretteten Prinzen
1485 Ernst und Albert teilten später das Land[2]): Ernst erhielt den Wittenberger Kurkreis und den Westen (mit

[1]) Vgl. I S. 166.

[2])

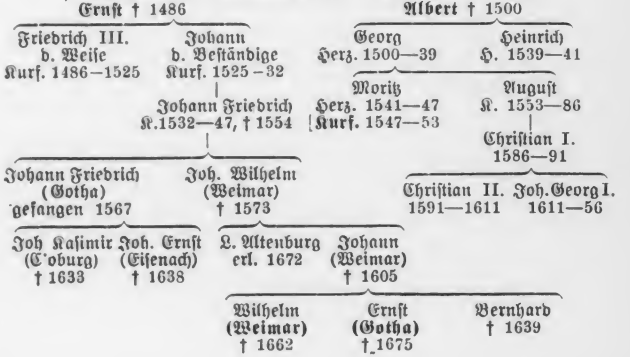

Altenburg und Weimar), Albert den Osten (mit Dresden und Leipzig) und den Thüringer Kreis (einen Landstreifen von Weißenfels an der Saale bis Treffurt an der Werra). Auf Ernst folgten seine Söhne, die Kurfürsten Friedrich III. der Weise (1486—1525), der über Luther seine schützende Hand hielt, und Johann der Beständige (1525—32), der auf den Reichstagen von Speyer und Augsburg die evangelische Sache führte; des letzteren Sohn aber, Johann Friedrich der Großmütige (1532—54), verlor im Schmalkaldischen Kriege die
1547 Kurwürde samt dem Wittenberger Kreise an die albertinische Linie und das Vogtland an Böhmen.
1558 Seine Söhne, die zusammen die Universität Jena grün-
1583 deten und den Mitbesitz der Grafschaft Henneberg (mit Meiningen und Wasungen) erwarben, teilten wieder in eine Gothaer Linie (mit Coburg und Eisenach), die 1638 erlosch, und eine Weimarer, von der sich 1573 eine Altenburger (bis 1672) abzweigte. Die weimarischen Brüder Wilhelm und Ernst, deren jüngerer Bruder Bernhard sich im Dreißigjährigen Kriege als Heerführer auszeichnete, wurden die Stammväter der noch regierenden Häuser: von Wilhelm von Weimar stammen die heutigen Großherzöge von Sachsen, von Ernst von Gotha die Herzöge von Coburg-Gotha, Meiningen und Altenburg ab.

Im albertinischen Sachsen folgte auf Alberts Sohn Georg (1500—39), den eifrigen Gegner der Reformation, sein Bruder Heinrich (1539—41), der sogleich zu ihr überging, dann dessen Sohn Moritz (1541—53), der
1547 im Schmalkaldischen Kriege die Kurwürde mit dem Wittenberger Kreise erhielt — den vogtländischen mußte er der Krone Böhmen überlassen — und bei Sievers-
1553 hausen fiel. Sein Bruder August war im Gegensatz
bis zu der nach Umsturz trachtenden pfälzischen Partei der
1586 Schirmer des Friedens im Reiche, aber auf Kosten des Protestantismus, dessen innerer Zwiespalt durch seinen Haß gegen die Calvinisten erweitert und durch die Konkor-
1580 dienformel nur äußerlich verdeckt wurde. Er erwarb
1569 den vogtländischen Kreis als böhmisches Lehen zurück und
1583 beim Aussterben der Grafen von Henneberg den Mitbesitz dieser Grafschaft (mit Suhl und Schleusingen). Auch

brachte er die drei Bistümer Meißen, Merseburg und Naumburg, über welche der albertinischen Linie seit 1547 die alleinige Schutzherrschaft zustand, ganz in seine Gewalt, indem er zuerst einen minderjährigen Sohn in Merseburg und Naumburg zum Bischof wählen und nach dessen Tode sich selbst hier und später auch in Meißen die Verwaltung übertragen ließ. Nach der kurzen Regierung seines Sohnes Christian I. (1586 bis 1591), der sich aus der Abhängigkeit von Österreich zu lösen und mit den Calvinisten zu einigen suchte, aber früh dem Trunke, welchem fast alle damaligen Fürsten ergeben waren, erlag, kehrte die Regierung Christians II. (1591—1611), für den zunächst Friedrich Wilhelm von Weimar-Altenburg die Vormundschaft führte, sofort zum schroffsten Luthertum und zur früheren Politik zurück.

Auch Christians II. Bruder Johann Georg I. (1611 bis 1656) verharrte trotz wiederholter Kränkungen, die er erfuhr, in engem Anschluß an den Kaiser und half ihm sogar den Aufstand in Böhmen und Schlesien niederwerfen, wofür er die Lausitzen in Pfandbesitz erhielt. Nach dem Restitutionsedikte löste er zwar diese Verbindung, aber 1629
erst notgedrungen schloß er mit Schweden ein Bündnis, von welchem er bald wieder zurücktrat, indem er sich im Prager Frieden gegen erbliche Überlassung der Lau- 1635
sitzen und der seit 1496 mansfeldischen Herrschaft Querfurt mit dem Kaiser aussöhnte. Der Westfälische 1648
Friede bestätigte ihn im Besitze dieser Erwerbungen wie der eingezogenen Bistümer. Das Erzbistum Magdeburg, in welchem sein Sohn August 1628 als Administrator gewählt worden war, mußte er dem Kurfürsten von Brandenburg überlassen; doch durfte August es auf Lebenszeit behalten und erhielt die magdeburgischen Ämter Jüterbog, Dahme und Burg als erblichen Besitz. 1650

b) Im wettinischen Machtbereiche hatten die Reichsstädte Mühlhausen und Nordhausen, das mainzische Erfurt mit dem Eichsfeld und die Grafschaft Schwarzburg, die aus einer Oberherrschaft im Thüringer Walde und einer Unterherrschaft am Kyffhäuser bestand, ihre Unabhängigkeit behauptet. Schwarzburg wurde 1584 in die Grafschaften Schwarzburg-Arnstadt (mit Sondershausen) und Schwarz-

burg-Rudolstadt (mit Schwarzburg, Frankenhausen und Kelbra) geteilt.

Die Grafen von Gleichen starben 1631 aus, und die Grafschaft wurde zwischen Schwarzburg und Mainz geteilt.

Die Grafen von Stolberg, welche sich 1222 von dem Hohnsteiner Grafenhause abgezweigt hatten, erwarben 1429 die Grafschaft Wernigerode als Lehen von Brandenburg, 1635 die Grafschaft Hohnstein als Lehen von Braunschweig.

Die vielgeteilte Grafschaft Mansfeld war durch Verschuldung schon im 15. Jahrhundert unter Sequester ihrer fürstlichen Nachbarn geraten, wenn sie auch erst 1780 beim Aussterben des Grafenhauses unter Sachsen und Preußen aufgeteilt wurde.

Das Vogtland hat seinen Namen von Vögten, die das Land im Namen des Kaisers verwalteten, seit dem 14. Jahrhundert aber selbständig wurden. Das Geschlecht dieser Vögte, die alle Heinrich hießen, war seit dem 13. Jahrhundert in vier Linien geteilt, von denen drei im 16. Jahrhundert erloschen, nachdem sie Hof an die fränkischen Hohenzollern, Weida und Plauen an die Wettiner verloren hatten. In den übrig gebliebenen Gebieten herrschte die jüngere Linie von Plauen, die seit etwa 1270 nach einer russischen Stammutter den Namen Reuß führte und sich 1564 von neuem in drei Linien gespalten
1616 hatte[1]); nach dem Aussterben der mittleren Linie blieben noch zwei mit den Hauptorten Greiz und Gera übrig.
1212 Die Grafschaft Anhalt hatte Herzog Bernhard von Sachsen seinem ältesten Sohne Heinrich überlassen[2]), der zwar nur den Grafentitel führte, aber die Rechte eines Reichsfürsten behielt. Seine Söhne wurden die Stifter einer Aschersleber, einer Bernburger und einer Zerbst-

[1])

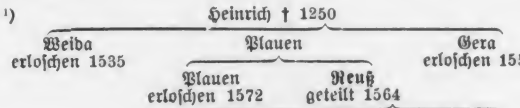

[2]) Vgl. I S. 104.

Dessauer Linie. Das Gebiet der ersten fiel nach ihrem 1315
Erlöschen großenteils an das Bistum Halberstadt, das übrige wurde nach mehrfachen Teilungen 1570 durch Joachim Ernst von Dessau wieder vereinigt, dann aber von neuem unter die Linien Dessau, Bernburg, 1603
Zerbst und Cöthen geteilt; von der Bernburger zweigte sich 1611 die Linie Plötzkau ab.

c) In Böhmen, das seit 1050 dauernd von dem Deutschen Reiche lehensabhängig war, hatte zuerst Wratislaw II. (1086) von Heinrich IV., dann Wladislaw II. (1158) von Friedrich I. und Otakar I. endgültig von 1212
Friedrich II. die Königswürde erhalten; Friedrich I. hatte dazu das Erzschenkenamt verliehen, aus dem sich später die Kurwürde entwickelte. Seit 1129 war Böhmen mit Mähren verbunden, welche 1189 zur Markgrafschaft gemacht wurde. König Otakar II. erwarb dazu während des Interregnums Österreich, Steiermark, Kärnten und Krain, verlor aber auf dem Marchfelde 1278
Schlacht und Leben, und sein Sohn Wenzel II. wurde wieder auf Böhmen und Mähren beschränkt; doch wußte er die polnische Krone zu gewinnen. Nachdem mit dessen Sohne Wenzel III. der Mannesstamm der Przemysliden eingegangen war, kam das Land durch Wahl 1306
an Heinrichs VII. Sohn Johann von Lützelburg, 1310
der auf die polnische Krone verzichtete, aber die Lehenshoheit über die meisten der bisher zu Polen gehörigen schlesischen Fürstentümer behielt und die Oberlausitz erwarb.

Kaiser Friedrich I. hatte den Söhnen des entthronten Königs Wladislaw von Polen aus dem Hause der Piasten einen großen Teil von Schlesien verschafft, der 1163
sodann in die Herzogtümer Breslau (Niederschlesien) und Ratibor (Oberschlesien) geteilt wurde. Nach dem Tode des Herzogs Heinrich II., der im Kampfe gegen die Mongolen fiel, wurde das Herzogtum Nieder- 1241
schlesien, bald nachher auch Oberschlesien in je drei Herzogtümer geteilt, die sich nach und nach auf 18 vermehrten, während das Land durch Einwanderung von Westen her immer vollständiger germanisiert wurde.

Johanns Sohn, der Kaiser Karl IV., brachte auch die 1346 bis
beiden letzten schlesischen Herzogtümer, Jauer und Schweid- 1378

nitz, unter seine Lehenshoheit, gründete die Universität Prag und beförderte auch in Böhmen das Deutschtum.
1349 Mähren überließ er seinem jüngeren Bruder Johann Heinrich; andererseits erwarb er von Brandenburg die Niederlausitz und endlich auch Brandenburg
1373 selbst. Von seinen Söhnen erhielt Wenzel Böhmen mit
1378 Schlesien und die deutsche Königskrone, die beiden jüngeren, Siegmund und Johann, teilten sich in Brandenburg und die Lausitz; doch beerbten Wenzel und Siegmund
1396 zuerst ihren Bruder Johann, dann ihren Vetter Jost von
1411 Mähren, und endlich vereinigte Siegmund, der seit 1387 König von Ungarn und seit 1411 auch als Deutscher König allgemein anerkannt war, nach Wenzels Tode
1419 die ganze lützelburgische Hausmacht. Brandenburg hatte er allerdings 1415 dem Hohenzollern Friedrich VI. von Nürnberg überlassen, und Böhmen konnte er erst nach
1436 Beendigung des Hussitenkrieges in Besitz nehmen.

1437 Nach Siegmunds Tode fiel Böhmen mit den Nebenländern Mähren, Schlesien und Lausitz an seinen Schwiegersohn Albrecht von Österreich, der auch die Krone von Ungarn und die deutsche Krone erhielt, aber
1439 bald darauf starb. Für seinen nachgeborenen Sohn Ladislaus Postumus regierte ein böhmischer Edelmann, Georg Boczko von Podiebrad, der sich nachher selbst König
1458 nannte. Ihm folgte der polnische Prinz Wladislaw,
1471 der später auch König von Ungarn wurde, und als dessen Sohn Ludwig II. auf dem Schlachtfelde von Mohacz
1526 im Kampfe gegen die Türken fiel, erbte der Habsburger Ferdinand I. beide Königreiche, die fortan mit den österreichischen Erblanden vereinigt blieben.

3. Kapitel.

Süddeutschland.

§ 28. Das Gebiet des schwäbischen Stammes.

In Schwaben ragten, als mit den Hohenstaufen die herzogliche Gewalt dahinschwand, unter der Menge der Grafengeschlechter drei hervor, die Häuser Habsburg, Württemberg und Zähringen.

Das Haus Habsburg, dessen Stammbaum an der Aare lag, beherrschte den größten Teil der nördlichen Schweiz zwischen der Aare, dem Vierwaldstätter See und dem Bodensee, den elsässischen Sundgau (mit Belfort, doch ohne Mülhausen), die Landvogtei Unterelsaß und verstreut liegende kleinere Gebietsteile und trat mit der Wahl 1273
Rudolfs zum Deutschen König in die Reihe der ersten Fürstengeschlechter ein. Es vergrößerte seinen schwäbischen Besitz durch die Erwerbung des Breisgaus mit Freiburg sowie der Landvogtei über 10 Reichsstädte und 40 Reichsdörfer des Elsaß (ohne Straßburg) und durch gelegentliche Abrundungen seines Gebiets, verlor aber im 14. Jahrhundert die Stammgüter in der Schweiz, deren Unabhängigkeit 1648 endgültig anerkannt wurde, und im Westfälischen Frieden alle Besitzungen und Rechte im Elsaß an Frankreich. 1648

Die Grafen von Württemberg (einer Burg zwischen Eßlingen und Cannstadt) vergrößerten durch Kauf und Fehde stetig ihr im Neckar- und Remstal gelegenes Gebiet, besonders Eberhard der Erlauchte († 1325), der Stuttgart zur Hauptstadt machte, und Eberhard der Greiner († 1392), der die schwäbischen Städte bei Döffingen be- 1388
siegte. Graf Eberhard im Bart wurde Herzog († 1496)[1]). 1495
Dessen zweiter Nachfolger, Herzog Ulrich, wurde vom 1519

[1])

Eberhard der Jüngere von Württemberg † 1419

- Ludwig (Urach) † 1450
  - Eberhard I. im Bart, Herzog 1495—96
- Ulrich (Stuttgart) † 1480
  - Eberhard II., Herz. 1496—98, † 1504
    - Ulrich (Stuttgart), Herz. 1498—1519 u. 1534—50
      - Christoph 1550—68
        - Ludwig 1568—93
    - Georg (Mömpelgard) † 1558
      - Friedrich I. 1593—1608
        - Johann Friedrich 1608—28
          - Eberhard III. 1628—74
        - L. Mömpelgard erl. 1723
        - L. Weiltingen erl. 1792
  - Heinrich (Mömpelgard) † 1519

1519 Schwäbischen Bunde vertrieben, vom Schmalkaldischen
1534 Bunde aber wieder eingesetzt und begann die Reformation des Herzogtums, die sein Sohn Christoph (1550—68) vollends durchführte. Mit dessen Sohne Ludwig starb die
1593 Hauptlinie des Hauses aus, und es folgte Friedrich I. aus
1608 der Seitenlinie Mömpelgard. Bei seinem Tode zweigten sich die neuen Seitenlinien Mömpelgard und Weiltingen ab, die 1723 und 1792 wieder erloschen; in der Hauptlinie folgten Johann Friedrich (1608—28) und Eberhard III. (1628—74).

Das dritte bedeutende Grafenhaus war das der Zähringer, das sich nach der im Breisgau gelegenen Burg Zähringen benannte. Bertold von Zähringen
1061 wurde zum Herzog von Kärnten und Markgrafen von
1073 Verona ernannt, aber bald wieder abgesetzt. Sein älterer Sohn Bertold II. begründete das Geschlecht der Herzöge von Zähringen, das 1218 ausstarb; sein jüngerer Sohn Hermann († 1074) behielt den Titel eines Markgrafen von Verona bei und erwarb die Burg Baden. Darauf nannte
1102 sich dessen Sohn Hermann II. Markgraf von Baden. Während des Interregnums mehrte Rudolf I. durch Erwerbung von Reichsgütern und Reichsrechten seinen Besitz, der sich auch unter seinen Nachfolgern trotz wiederholter Teilungen stets vergrößerte. Nach dem Tode des Mark-
1527 grafen Christoph I., der sämtliche Lande wieder vereinigt
1533 hatte[1]), und seines ältesten Sohnes Philibert I. teilten die jüngeren Söhne Bernhard III. und Ernst; in der Linie Baden-Baden (erloschen 1771) wurde die Reformation von Bernhard III. († 1536) eingeführt, aber von seinem Enkel Philipp († 1588) wieder beseitigt; in
1555 Baden-Durlach führte Karl II. die Reformation ein.

[1])

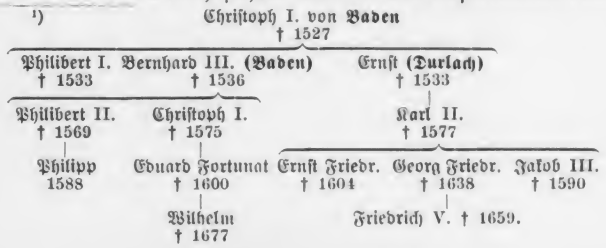

Von seinen Söhnen, die 1584 wiederum teilten, trat Jakob III. zur katholischen Kirche über, und Ernst Friedrich huldigte dem Calvinismus; beide starben aber, ehe sie die lutherische Lehre ganz unterdrücken konnten, und ihr Bruder Georg Friedrich stellte diese nicht nur im ganzen durlachischen Gebiet wieder her, sondern auch im badischen, wo schon sein älterer Bruder für den verschwenderischen Markgrafen Eduard Fortunat eigenmächtig die 1594
Regierung ergriffen hatte. Doch wurde nach seiner Niederlage bei Wimpfen sein Sohn Friedrich V., 1622
dem er das Land überlassen hatte, gezwungen, Baden-Baden an Eduard Fortunats Sohn Wilhelm herauszugeben, der die römische Kirche wiederherstellte. Friedrich gewann mit schwedischer Hilfe noch einmal Baden-Baden 1633
zurück, wurde aber nach der Schlacht von Nördlingen ge- 1634
ächtet und erst im Frieden wieder in den Besitz von Baden- 1648
Durlach eingesetzt.

Von anderen Grafen waren 1648 noch übrig die Schenken von Limpurg (am Kocher) und die Truchsessen von Waldburg (westlich der Iller), welche beide von ehemaligen Reichsministerialen abstammten, ferner die Grafen von Ottingen (in der Umgegend von Nördlingen), Hohenzollern (seit 1576 in die Linien Hechingen und Sigmaringen geteilt, die 1623 in den Fürstenstand erhoben wurden) und Fürstenberg (an den Quellen der Donau), die 1627 die Grafschaft Helfenstein (nördlich von Ulm) und 1639 die Landgrafschaft Stühlingen (westlich von Schaffhausen) erwarben.

Von einer Seitenlinie der Grafen von Montfort (bei Feldkirch), die 1375 Feldkirch mit Montfort und 1523 auch die halbe Grafschaft Bregenz an Österreich verloren hatten, erbten 1574 die Herren von Königsegg die Grafschaft Rotenfels (westlich vom Lech). Grafen waren seit 1530 auch die Augsburger Kaufherren Fugger, die zahlreiche kleine Gebiete zwischen Lech und Iller besaßen.

Überaus zahlreich waren die Reichsstädte (darunter Ulm, Augsburg, Nördlingen, Hall, Eßlingen, Reutlingen und Biberach, im Elsaß Weißenburg, Straßburg, Schlettstadt und Colmar), die durch ihren Zusammenschluß zum Schwäbischen Bunde trotz der Niederlage bei Döffingen ihre Unabhängigkeit behauptet hatten.

Geistliche Gebiete waren die Bistümer Augsburg, Konstanz und Straßburg, die Propstei Ellwangen, die Abteien Kempten, Murbach und einige kleinere.

§ 29. Das Gebiet des bayerischen Stammes.

976 Vom alten Herzogtum Bayern war schon 976 (endgültig 995) das Herzogtum Kärnten getrennt worden, von welchem sich zuerst die kärntische Mark (Steiermark), dann Krain, die Grafschaften Görz und Tirol, die Bistümer Trient und Brixen, das Patriarchat Aquileja und die Mark Verona ablösten. Die beiden letzten fielen im 14. Jahrhundert stückweise der Republik Venedig anheim, die kärntische Mark kam noch einmal unter bayerische Lehenshoheit, wurde aber nach dem Sturze Heinrichs des
1180 Löwen als Herzogtum Steiermark selbständig gemacht und 1192 mit dem Herzogtum Österreich
1156 verbunden, das schon 1156 aus der bayerischen Ostmark gebildet worden war.

a) Vom Herzogtum Bayern machten sich auch das Erzbistum Salzburg, die Bistümer Freising, Eichstätt, Regensburg und Passau, die Abtei Berchtesgaden und die Stadt Regensburg unabhängig, dazu mehrere Grafschaften; von diesen fiel Hals (bei Passau) 1517, Haag (zwischen München und Mühldorf) 1567, Leuchtenberg (an der Nab) 1646 an Bayern, Neuburg (bei Passau) 1731 an Passau, während Ortenburg (gleichfalls bei Passau) bis 1806 die Selbständigkeit behielt.

Herzog von Bayern wurde nach Heinrich dem Löwen
1180 Otto I. von Wittelsbach aus dem Hause der Grafen von Scheiern, die sich seit etwa 1115 nach dem Schlosse Wittelsbach an der Paar (nordöstlich von Augburg) nannten[1]). Sein Sohn Ludwig I. (1183—1231) erlangte die
1214 Würde des Pfalzgrafen am Rhein mit dem Erzamte des Truchsessen und für seinen Sohn Otto mit der Hand der Erbin auch die zugehörigen Lande. Ottos II. (1231—53) Söhne Ludwig II. (1253—94) und Heinrich gaben das
1255 erste Beispiel einer fürstlichen Erbteilung in Deutschland; doch erlosch die von Heinrich begründete Linie

[1]) Vgl. I S. 140.

Niederbayern schon 1340 wieder. Ludwigs älterer Sohn Rudolf I. erhielt die Pfalzgrafschaft mit dem Reichserzamt, 1294
der jüngere Sohn Ludwig III. (1294—1347) Oberbayern; derselbe wurde Deutscher König und erwarb 1314
nach seinem Siege über den Gegenkönig Friedrich seinem Sohne Ludwig dem Älteren die zur Zeit herrenlose Markgrafschaft Brandenburg. Im Vertrage von Pavia 1323
überließ er den Söhnen seines Bruders Rudolf außer der 1329
Pfalz auch den größten Teil des bayerischen Nordgaues, der nun Oberpfalz genannt wurde, beerbte aber dafür die 1340
niederbayerische Linie. Er verschaffte seinem ältesten Sohne mit der Hand der Erbin Margarete Maultasch auch noch die Grafschaft Tirol und belehnte seine eigene 1342
Gemahlin, als Schwester des letzten Grafen Wilhelm III., mit den Grafschaften Holland (mit Friesland), See- 1346
land und Hennegau.

Nach seinem Tode teilten seine sechs Söhne zunächst so, 1349
daß Ludwig IV. (1347—61) mit zwei Brüdern Oberbayern, Tirol und Brandenburg, Stephan (1347—75) mit den beiden übrigen Niederbayern und das holländische Erbe erhielt. Ludwig verzichtete zugunsten seiner Brüder, Ludwigs des Römers und Ottos des Faulen, auf Branden- 1351
burg, mußte ihnen danach aber auch die Kurwürde über- 1356
lassen. Mit seinem Sohne Meinhard (1361—63) starb diese Linie aus, und Tirol fiel an das Haus Habsburg, Ober- 1363
bayern aber an Stephan, der Straubing und Holland seinen beiden jüngeren Brüdern abtrat, von welchen nur einer Nachkommen hinterließ. Brandenburg ging 1373
1373, Holland mit seinen Nebenländern beim Aus- 1425
sterben der Straubinger Linie dem Hause verloren.

Ober- und Niederbayern aber (zunächst ohne Straubing) wurde von Stephans Söhnen in die drei Teile Bayern-Ingolstadt, Bayern-Landshut und Bayern- 1392
München geteilt. Die Straubinger Linie wurde 1425 von den drei anderen, die Ingolstädter 1445 von der Landshuter allein beerbt; nach dem Aussterben der letzteren entstand ein heftiger Erbfolgestreit zwischen Bayern- 1503
München und der Pfalz, welcher das Herzogtum Neuburg mit Sulzbach in der Oberpfalz überlassen 1507
werden mußte.

Die übrigen Lande vereinigte Albrecht IV. von

Bayern-München (1460—1508)[1]), der nun die Unteilbarkeit einführte. Ihm folgten Wilhelm IV. 1506
(1508—50), ein Gegner der Reformation, der im Schmalkaldischen Kriege nach anfänglichem Zaudern auf die Seite des Kaisers trat, Albrecht V. (1550—1579), der seinem jüngeren Sohne Ernst nach und nach die Stifter Freising, Hildesheim, Lüttich, Cöln und Münster verschaffte und die Jesuiten nach Bayern rief, Wilhelm V. (1579—97) und nach dessen Rücktritt sein Sohn Maximilian I. 1609
(1579—1651), der Gründer der Liga und eifrige Vorkämpfer der Katholiken, der sich 1607 der Reichsstadt Donauwörth bemächtigte, 1612 seinem Bruder Ferdinand die Nachfolge in Kurcöln, Lüttich, Münster, Hildesheim 1623
und 1618 in Paderborn verschaffte, nach der Ächtung Friedrichs V. die pfälzische Kurwürde erlangte, 1646 die Grafschaft Leuchtenberg erwarb und von der eroberten 1648
Pfalz wenigstens die Oberpfalz behielt.

1156 b) Österreich war als Herzogtum dem Markgrafen Heinrich IV. übertragen worden, dessen Vorfahren seit 976 das Land als bayerische Ostmark beherrscht hatten, und sein Sohn Leopold V., der den dritten Kreuzzug mitmachte und den heimkehrenden König Richard gefangen nahm, 1192
hatte auch das Herzogtum Steiermark erworben. 1246
Nachdem mit Friedrich II. dies Geschlecht erloschen war, hatte vorübergehend Hermann V. von Baden († 1250) das Herzogtum in Besitz genommen; dann aber hatte König Otakar II. von Böhmen sich von den Stän- 1251
den wählen lassen und auch Kärnten und Krain erworben. Nach seinem Tode (1278) belehnte König Rudolf 1282
seine Söhne[2]) mit den vier Herzogtümern, doch überließ er später Kärnten dem verbündeten Grafen Meinhard von Görz und Tirol. Auf Albrecht I. (1282—1308), der sich

[1]) Albrecht IV. von Bayern 1460—1508

Wilhelm IV. 1508—50	Ernst, Erzbischof v. Salzburg 1540—54
Albrecht V. 1550—79	
Wilhelm V. 1579—97, † 1616	Ernst, Kurfürst v. Cöln 1583—1612
Maximilian I. 1597—1651	Ferdinand, Kurf. v. Cöln 1612—50

[2]) Vgl. I S. 164.

die deutsche Königskrone erstritt, folgten seine Söhne Friedrich III. († 1330), der gleichfalls zum König gewählt wurde, aber bei Mühldorf seinem Gegner Ludwig 1322
von Bayern erlag, Leopold VII. († 1326), der von den Schweizern am Morgarten geschlagen wurde, und Albrecht II. († 1358), der Kärnten erwarb, dann 1335
dessen Söhne Rudolf IV. († 1365), der auf Grund einer großartigen Urkundenfälschung den Titel eines Erzherzogs annahm, die Grafschaft Tirol erwarb und 1363
die Universität Wien gründete, Albrecht III. 1365
(† 1395) und Leopold VIII. († 1386). Die beiden letzteren teilten ihren Besitz: Albrecht begründete die 1379
österreichische, Leopold die steirische Linie.

In Österreich folgte auf Albrecht III. sein Sohn Albrecht IV. († 1404); dessen Sohn Albrecht V. erbte von seinem Schwiegervater, dem Kaiser Siegmund, die Königreiche Ungarn und Böhmen mit den Neben- 1437
ländern Mähren, Schlesien und Lausitz und wurde (als Albrecht II.) auch Deutscher König, starb aber jung, 1439
und mit seinem nachgeborenen Sohne Ladislaus er- 1457
losch diese Linie.

Leopold hatte 1382 Triest erworben. Von seinen Söhnen erbte Ernst († 1424) Steiermark mit Kärnten, Krain und den vorderen (schwäbischen) Ländern, die 1301 durch die Markgrafschaft Burgau (westlich vom Lech) und 1375—86 durch die Grafschaften Feldkirch (Vorarlberg), Hohenberg, Heigersbach und Nellenburg erweitert worden waren, Friedrich IV. († 1439) Tirol; Ernsts älterer Sohn Friedrich V. von 1440
Steiermark wurde Deutscher König und Römischer Kaiser und verlieh als solcher dem Herzogtum Österreich die schon längst beanspruchte Ausnahmestellung als Erzherzogtum. Er erwarb die steirische Grafschaft Cilli, beerbte 1457 in Österreich seinen Neffen Ladislaus, 1463 in seinen Erblanden seinen jüngeren Bruder Albrecht VI., der sein Mitregent gewesen war, und 1490 in Tirol seinen Neffen Sigismund. Sein Sohn 1493
Maximilian I., welchem nach ihm die Kaiserwürde zufiel, hatte durch seine Vermählung mit Maria von Bur- 1477
gund die burgundische Freigrafschaft und die Niederlande einschließlich der französischen Grafschaften

Flandern und Artois erworben, aber seinem Sohne Philipp
1496 überlassen, der sich mit der Erbin von Spanien vermählte, jedoch schon 1506 starb; Maximilian erwarb auch die Grafschaft Görz (am Isonzo), die Grafschaft Bregenz und die Landgrafschaft Hagenau (im Elsaß). Von Philipps Söhnen erhielt Karl das spanische und burgundische Erbe und die Kaiserwürde, Ferdi-
1521 nand I.[1]) aber die österreichischen Erbländer und nach dem Tode seines Schwagers Ludwigs II. auch
1526 die Königreiche Böhmen (mit Mähren, Schlesien und
1558 Lausitz) und Ungarn; endlich fiel auch die Kaiserwürde endgültig an die österreichischen Habsburger. Unter Ferdinands Söhnen und Enkeln war das Land ge-
1619 teilt, bis Ferdinand II. von Steiermark fast das ganze Land vereinigte; nur Tirol blieb noch im Besitze seines Bruders und seiner Neffen bis 1665.

[1])

Ferdinand I.
Kaiser 1558—64

Maximilian II. 1564—76	Ferdinand (Tirol) † 1595	Karl (Steiermark) † 1590

Rudolf II. 1576—1612	Ernst † 1595	**Matthias** 1612—19	Maximilian † 1618	Albrecht † 1621	**Ferdinand II.** 1619—37	Leopold (Tirol) † 1632	Karl (a) † 1624

Ferdinand III. 1637—57	Leopold Wilhelm (b) † 1662	Ferd. Karl (Tirol) † 1662	Sigism. Franz (c) † 1665

a) 1608 Bischof von Breslau, 1619 Hoch- und Deutschmeister.
b) 1625 Bischof von Passau und Straßburg, 1637 Bischof von Olmütz, 1641 Deutschmeister, 1655 Bischof von Breslau.
c) 1646 Bischof von Augsburg, 1653 von Gurk, 1659 von Trient, 1662 Landesfürst von Tirol.

Zeittafel.

1. Das Reich.

1483, 10. Nov. Luther zu Eisleben geboren.

1493—1519 Kaiser Maximilian I.

1503—1513 Papst Julius II. (Rovere).
1513—1521 Papst Leo X. (Medici).

1517, 31. Okt. Luthers 95 Thesen.

1518 Reichstag zu Augsburg, die hundert Beschwerden. Luther vor Cajetan. Melanchthon nach Wittenberg.
1519 Disputation zu Leipzig. Vertreibung Ulrichs von Württemberg.

1519—1556 Kaiser Karl V.

1520 Luthers 3 reformatorische Schriften. Verbrennung der päpstlichen Bulle.

1521 Reichstag zu Worms. Belehnung Ferdinands mit den österreichischen Ländern. Errichtung des Reichsregiments. Matrikel für die Reichsaushebung. Achtung Luthers.

1521—1526 Erster Krieg gegen Franz von Frankreich.
1522—1523 Papst Adrian VI.
1523—1534 Papst Clemens VII. (Medici).
1525 Schlacht bei Pavia. Franz gefangen.
1526 Friede zu Madrid. Schlacht bei Mohacz; Ferdinand König von Böhmen und Ungarn.
1526—1529 Zweiter Krieg gegen Franz und die heilige Liga.
1527 Erstürmung Roms.
1529 Damenfriede zu Cambrai. Türken vor Wien.
1530 Kaiserkrönung zu Bologna. Dem Johanniterorden wird Malta angewiesen.

1522 Bilderstürmer in Wittenberg.
1523 Niederlage der Reichsritter (Sickingen, Hutten).
1524 Reichstag zu Nürnberg; Auflösung des Reichsregiments. Das Regensburger Bündnis (Ferdinand).
1524—1525 Der Bauernkrieg.
1525 Das Dessauer Bündnis (Georg von Sachsen). Das Ordensland Preußen wird weltliches Herzogtum.

1526 Das Gothaer Bündnis (Johann von Sachsen, Philipp von Hessen). Erster Reichstag zu Speyer.
1527—1529 Kirchenvisitation in Sachsen. Reformation in Hessen, Lüneburg, Ansbach, Anhalt-Zerbst und 14 Städten.
1529 Zweiter Reichstag zu Speyer. Protestation. Religionsgespräch zu Marburg (Luther und Zwingli).

1530 Reichstag zu Augsburg. Confessio Augustana.

1531 Bündnis zu Schmalkalden. Ferdinand I. Römischer König. Zwingli fällt bei Kappel.

1532 Nürnberger Religionsfrieden. Carolina. Türken vor Güns.

1534—1549 Papst Paul III. (Farnese).
1534 Auflösung des Schwäbischen Bundes. Zurückführung Ulrichs von Württemberg. Reformation in Pommern.
1535 Karls Zug gegen Tunis. Die Wiedertäufer in Münster. Wullenwever in Lübeck.
1536 Wittenberger Konkordie. Schmalkaldische Artikel. Calvin in Genf.
1536—1538 Karls dritter Krieg gegen Franz.
1539 Reformation im Herzogtum Sachsen und in Brandenburg.
1536—1538 Karls dritter Krieg gegen Franz.
1539 Reformation im Herzogtum Sachsen und in Brandenburg.
1540 Reformation in Braunschweig-Calenberg. Gründung des Jesuitenordens. Karl V. belehnt seinen Sohn Philipp mit Mailand.
1541 Karls Zug gegen Algier.
1542 Reichskriegszug gegen die Türken.
1542—1544 Karls vierter Krieg gegen Franz.
1543 Karl nimmt dem Herzog von Cleve Geldern und Zütphen und erobert Cambrai.

1544 Friede von Crépy zwischen Karl und Franz.

1545—1563 Konzil von Trient.
1546, 18. Febr. Luthers Tod.
1546—1547 Schmalkaldischer Krieg.
1547 Karls Elbübergang bei Mühlberg. Johann Friedrich von Sachsen und Philipp von Hessen gefangen. Moritz Kurfürst von Sachsen. Unterdrückung der Reformation in Cöln.
1548 Reichstag zu Augsburg. Das Interim. Die Niederlande erhalten als Burgundischer Kreis eine Sonderstellung.
1550—1555 Papst Julius III.
1552 Moritz von Sachsen gegen den Kaiser. Heinrich II. von Frankreich nimmt Metz, Toul und Verdun. Passauer Vertrag.
1553 Moritz fällt bei Sievershausen.

1555 Augsburger Religionsfriede. Reichsexekutionsordnung.

1555—1559 Papst Paul IV.

1556—1564 Kaiser Ferdinand I.

1556 Reformation in Kurpfalz. Zwist zwischen Melanchthon und Flacius.
1559 Reichsmünzordnung.
1559—1565 Papst Pius IV.

1560 Melanchthons Tod.
1561 Das Gebiet des livischen Schwertordens zwischen Rußland, Polen, Schweden und Dänemark aufgeteilt. Kurland polnisches Lehensherzogtum.
1563 Übertritt der Pfalz zum Calvinismus. Der Heidelberger Katechismus.

1564—1576 Kaiser Maximilian II.

1566—1572 Papst Pius V.
1566 Reichstag zu Augsburg. Unterwerfung der altgläubigen Stände unter die Trienter Beschlüsse. Türkenkrieg. Soliman stirbt vor Szigeth.
1572—1585 Papst Gregor XIII. Collegium Germanicum in Rom. Kalenderreform.
1576 Reichstag zu Regensburg. Tod des Kaisers.

1576—1612 Kaiser Rudolf II.

1580 Die evangelische Konkordienformel.
1581 Die nördlichen Niederlande sagen sich von Spanien und dem Reiche los.
1582 Reichstag zu Augsburg. Beginn des Sessionsstreites.
1582—1584 Der Cölner Krieg: Gerhard Truchseß von Waldburg verliert das Erzbistum an Ernst von Wittelsbach (Bischof von Freising, Hildesheim, Lüttich und Münster).
1598 Gegenreformation in Aachen.
1607 Vergewaltigung der Reichsstadt Donauwörth.
1608 Evangelische Union (Friedrich V. von der Pfalz).
1609 Katholische Liga (Maximilian von Bayern).
1609—1614 Jülicher Erbfolgekrieg.

1612—1619 Kaiser Matthias.

1618—1648 Der Dreißigjährige Krieg.

1618—1623 Der Krieg in Böhmen und der Pfalz.
1618 Aufstand in Prag. Graf Matthias Thurn. Ernst von Mansfeld.

1619—1637 Kaiser Ferdinand II.

1619 Friedrich V. von der Pfalz zum König von Böhmen gewählt.
1620 Sieg Tillys am Weißen Berge bei Prag. Böhmen in der Hand des Kaisers.
1622 Tilly von Mansfeld bei Wiesloch geschlagen, siegt über Georg Friedrich von Baden bei Wimpfen, über Christian von Halberstadt bei Höchst.
1623 Tilly siegt über Christian bei Stadt Lohn im Münsterschen. Maximilian von Bayern Kurfürst der Pfalz.
1624—1629 Der Krieg gegen Dänemark und seine Verbündeten.
1625 Wallenstein Befehlshaber des kaiserlichen Heeres.
1626 Mansfeld von Wallenstein an der Dessauer Elbbrücke besiegt, zieht nach Ungarn. Christian IV. von Tilly bei Lutter am Barenberge geschlagen.
1628 Wallenstein wird Herzog von Mecklenburg, belagert vergeblich Stralsund.
1629 Friede zu Lübeck. Das Restitutionsedikt.
1630 Wallensteins Absetzung.
1630—1635 Der Krieg gegen Schweden und Sachsen.
1631 Zerstörung Magdeburgs. Tilly von Gustav Adolf bei Breitenfeld geschlagen.
1632 Gustav Adolf siegt über Tilly am Lech, erobert München, be-

stürmt vergeblich Wallensteins Lager bei Nürnberg, fällt als Sieger bei Lützen.
1634 Wallenstein zu Eger ermordet. Die Schweden bei Nördlingen geschlagen.
1635 Friede zu Prag mit Sachsen und Brandenburg.
1636—1648 Der Krieg gegen Schweden und Franzosen.
1636 Johann von Werth vor Paris.

1637—1657 Kaiser Ferdinand III.

1638 Bernhard von Weimar siegt bei Rheinfelden.
1639 Tod Bernhards.
1640 Reichstag zu Regensburg. Kurfürst Friedrich Wilhelm von Brandenburg.
1641 Banérs Tod.
1645 Torstenson siegt bei Jankau, Mercy fällt bei Allerheim.
1646—1647 Gustav Wrangel siegreich in Bayern.

1648 Friede zu Münster und Osnabrück: der Augsburger Religionsfriede wird auf die Calvinisten ausgedehnt; die Reichsstände erhalten volle Landeshoheit. Schweiz und Niederlande als selbständig anerkannt. Frankreich erhält Metz, Toul, Verdun und das österreichische Elsaß. Schweden erhält Vorpommern, Wismar, Bremen und Verden. Brandenburg erhält Hinterpommern mit Cammin, Magdeburg, Halberstadt und Minden; Bayern behält die Oberpfalz und die Kurwürde; die Pfalz bekommt die achte Kur, Mecklenburg Schwerin und Ratzeburg. Hessen-Cassel Hersfeld.

2. Spanien.

711 Ende des Westgotenreiches. Spanien unter maurischer Herrschaft.

10. Jahrh. Entstehung der Königreiche Leon, Castilien, Navarra und Aragonien.

1037 Vereinigung von Leon und Castilien.
1099 Tod des Cid.
1143 Bildung des Königreichs Portugal.
1324 Vereinigung von Sardinien mit Aragonien.

1492 Eroberung Granadas, Entdeckung Amerikas für Isabella von Castilien.

1498 Entdeckung des Seewegs nach Ostindien; portugiesische Kolonien in Ostindien.
1500 Entdeckung Brasiliens für Portugal.

1504 Ferdinand von Aragonien erwirbt Neapel und Sizilien.

1504—1506 Philipp I. von Habsburg (Herrscher in Burgund und den Niederlanden, Ferdinands und Isabellas Schwiegersohn) König von Castilien.
1506 Karl I., Philipps Sohn, wird König von Castilien.
1512 Ferdinand erwirbt die Südhälfte von Navarra.

1516—1556 Karl I. König von ganz Spanien (ohne Portugal) mit Burgund, den Niederlanden, Neapel, Sizilien, Sardinien und den Kolonien.

1519 Karl wird Kaiser.
1519—1521 Erdumsegelung des Portugiesen Magalhães in spanischen Diensten.
1540 Karl belehnt seinen Sohn Philipp mit dem Herzogtum Mailand.
1548 Burgund und die Niederlande erhalten als Burgundischer Kreis eine Sonderstellung.
1554 Vermählung Philipps mit Maria von England.

1556—1598 Philipp II. König von Spanien.

1558 Tod Karls und Marias.
1559 Friede mit Frankreich zu Chateau Cambraisis.
1559—1567 Margarete von Parma Statthalterin der Niederlande.
1566 Kompromiß zu Breda.
1567—1573 Alba in den Niederlanden.
1568 Hinrichtung der Grafen Egmont und Hoorn.

1568—1648 Niederländischer Freiheitskrieg.

1571 Seesieg über die Türken bei Lepanto.
1573—1576 Requesens Statthalter.
1576—1578 Juan d'Austria Statthalter.
1578—1592 Alexander Farnese Statthalter, beschwichtigt die südlichen Provinzen.
1579 Die sieben nördlichen Provinzen schließen die Utrechter Union.

1580—1640 Portugal mit Spanien vereinigt, verliert den größten Teil seiner asiatischen Kolonien an die Niederlande.

1581 Die Generalstaaten der nördlichen Niederlande sagen sich von Spanien los.

1584 Ermordung Wilhelms von Oranien.
1585 Alexander Farnese nimmt Antwerpen. Beginn des Krieges mit England.
1588 Erfolgloser Angriff auf England.
1595—1598 Krieg mit Frankreich. Die Generalstaaten eröffnen den Seekrieg gegen das portugiesische Ostindien.
1598 Philipps Tochter Isabella und ihr Gemahl Albert von Österreich erhalten die südlichen Niederlande als selbständiges Fürstentum.

1598—1621 König Philipp III.

1609—1621 Waffenstillstand mit den Generalstaaten.

1621—1665 König Philipp IV.

1633 Die südlichen Niederlande fallen nach Isabellas Tod an Spanien zurück.
1640 Portugal wieder von Spanien getrennt.
1648 Friede mit den Niederlanden.

3. Frankreich.

987—1328 Capetingische Könige in gerader Linie.

1066 Herzog Wilhelm von der Normandie erobert England. Die englischen Könige werden übermächtige Vasallen der französischen Krone.
1147—1149 Ludwig VII. nimmt am 2. Kreuzzuge teil.
1190—1191 Philipp II. Augustus nimmt am 3. Kreuzzuge teil.
1214 Demütigung des englischen Vasallen durch den Sieg bei Bouvines.

1248—1254 Ludwig IX. unternimmt den 6. Kreuzzug.
1270 Ludwig IX. stirbt auf dem 7. Kreuzzuge.
1309 Philipp IV. bringt das Papsttum unter französischen Einfluß.

1309—1415 Päpste in Avignon.

1328—1589 Das Haus Valois (Seitenlinie der Capetinger).
1337—1360 Erster Erbfolgekrieg mit England.
1346 Niederlage bei Crécy (Philipp VI.).
1349 Erwerbung des Dauphiné.
1356 Niederlage bei Maupertuis. Johann II. gefangen.
1369—1389 Siegreicher Krieg gegen England.
1363—1477 Burgundische Nebenlinie des Hauses Valois: Philipp der Kühne, Johann, Philipp der Gute, Karl der Kühne.
1415—1453 Dritter Krieg gegen England.
1415 Niederlage bei Azincourt (Karl VI.).
1429 Jeanne d'Arc entsetzt Orleans. Karl VII. in Reims gekrönt, drängt nach und nach die Engländer bis auf Calais zurück.
1477 Tod Karls des Kühnen von Burgund. Heimfall der Bourgogne. Ludwig XI. bricht die Macht der großen Vasallen.
1481 Ludwig XI. erwirbt die Provence.
1495 Karl VIII. erobert Neapel.
1504 Ludwig XII. verliert Neapel an Aragonien.

1515—1547 Franz I.
1515 Franz erobert Mailand.
1521—1544 Vier Kriege mit Karl V.: Franz verliert Mailand, behält die Bourgogne.

1547—1559 Heinrich II., vermählt mit Katharina von Medici.
1552 Eroberung von Metz, Toul und Verdun.
1559 Friede zu Chateau Cambraisis mit Spanien.

1559—1589 Heinrichs Söhne: Franz II. († 1560), vermählt mit Maria Stuart; Karl IX. († 1574); Heinrich III.
1562—1589 Acht Hugenottenkriege.
1572 Pariser Bluthochzeit.

1589—1792 Das Haus Bourbon (Seitenlinie der Capetinger).

1589—1610 Heinrich IV.
1595—1598 Krieg gegen Spanien.
1598 Das Edikt von Nantes gewährt den Hugenotten Religionsfreiheit.

1610—1643 Ludwig XIII.
1624—1642 Kardinal Richelieu leitender Staatsmann.
1635—1648 Frankreichs Beteiligung am Dreißigjährigen Kriege.
1642—1661 Kardinal Mazarin.

1643—1715 Ludwig XIV.
1648 Friede zu Münster. Frankreich im Besitz von Metz, Toul und Verdun bestätigt, erhält Österreichs Anrechte an das Elsaß.

4. England.

827 Vereinigung der sieben angelsächsischen Reiche durch Egbert von Wessex.

871—901 Alfred der Große.
1002 Ermordung der Dänen. Darauf Fremdherrschaft unter König Knut und seinen Söhnen.

1066—1135 Die normannischen Könige: Wilhelm I. und II., Heinrich I.

1154—1399 Das Haus Plantagenet in gerader Linie: Heinrich II., Richard I., Johann, Heinrich III., Eduard I., II. und III., Richard II.
1171 Heinrich II., im Besitz der Westhälfte Frankreichs, erobert Irland.
1190—1192 Richard I. nimmt am dritten Kreuzzuge teil.
1214 Johann, Lehensmann des Papstes, verliert durch die Niederlage bei Bouvines den größten Teil der französischen Lehen.
1215 Magna charta libertatum.
1337—1360 Erster Erbfolgekrieg mit Frankreich; Eroberung der Westhälfte.
1346 Eduards III. Sohn siegt bei Crécy.
1356 Sieg bei Maupertuis.
1369—1389 Zweiter Krieg mit Frankreich; Verlust des Eroberten.

1399—1461 Das Haus Lancaster[1] (Seitenlinie des Hauses Plantagenet): Heinrich IV., V. und VI.
1415—1453 Dritter Krieg mit Frankreich.
1415 Heinrich V. siegt bei Azincourt.
1429 Die Jungfrau von Orleans.
1453 England behält in Frankreich nur Calais.
1455—1485 Krieg der weißen und der roten Rose.

1461—1485 Das Haus York (Seitenlinie des Hauses Plantagenet): Eduard IV., Eduard V., Richard III.

1485—1603 Das Haus Tudor[2].
1485—1509 Heinrich VII.

1509—1547 Heinrich VIII., sechsmal vermählt.
1534 Trennung der englischen Kirche von Rom.

---

[1]) Vgl. S. 23.

[2])

Heinrich VII. **Tudor** 1485—1509
(Gem. Elisabeth von **York**)

Heinrich VIII. 1509—47

(Gem. 1. Katharina v. Aragonien	2. Anna Boleyn	3. Johanna Seymour)	Margarete (Gem. Jakob IV. Stuart v. Schottland)
Maria 1553—58	Elisabeth 1558—1603	Eduard VI. 1547—53	Jakob V. v. Schottland † 1542
			Maria Stuart † 1587 (Gem. Heinrich Darnley)
			Jakob (VI.) I. (1567) 1603—1625

Karl I. 1625—49 — Elisabeth (Gem. Friedr. V. v. d. Pfalz)

1543—1544 Bund mit Karl V. gegen Frankreich.
1547—1553 Eduard VI. Eindringen der neuen Lehre.
1553—1558 Maria, vermählt mit Philipp II. von Spanien. Blutige Wiederherstellung des alten Glaubens.

1558—1603 Elisabeth. Baron von Burghley.
1571 Begründung der anglikanischen Kirche.
1585—1604 Krieg mit Spanien. Leicester unterstützt die Generalstaaten, Drake greift Westindien an.
1587 Hinrichtung der gefangenen Königin Maria Stuart von Schottland.
1588 Untergang der spanischen Armada.

1603—1714 Das Haus Stuart-Darnley. Vereinigung Englands und Schottlands.
1603—1625 Jakob I. (Jakob VI. von Schottland).
1625—1649 Karl I.

5. Dänemark.

1397 Union der drei nordischen Reiche zu Kalmar.
1448 Christian I. von Oldenburg wird König [1]).

1460 Schleswig-Holstein durch Personalunion mit Dänemark verbunden.

1523 Absetzung Christians II. Schweden wird selbständig.
1523—1533 Friedrich I., Christians Oheim, König von Dänemark und Norwegen mit den schwedischen Landschaften Jämtland und Herjedalen, Halland, Schonen und Blekingen und der Insel Gotland. Beginn der Reformation.
1533—1559 Christian III.
1533—1535 Die Grafenfehde, Krieg gegen den vertriebenen Christian II und Lübeck.
1538 Durchführung der Reformation durch Bugenhagen.
1559—1588 Friedrich II. Unterwerfung der Dithmarschen.
1561 Dänemark gewinnt die Bistümer Ösel und Kurland.
1563—1570 Krieg gegen Schweden.

1588—1648 Christian IV.
1611—1613 Siegreicher Krieg mit Schweden (Kalmarkrieg).

1624—1629 Dänemarks Eingreifen in den Dreißigjährigen Krieg.
1624 Christian wird Oberster des Niedersächsischen Kreises.
1626 Niederlage bei Lutter am Barenberge.
1629 Friede zu Lübeck.
1643—1645 Unglücklicher Krieg gegen Schweden. Dänemark verliert den Sundzoll, Jämtland, Herjedalen, Halland, die Insel Gotland, das Bistum Ösel und damit die Herrschaft über die Ostsee.

6. Schweden.

1523 Schweden reißt sich von Dänemark los. Dänemark behält

[1]) Stammbaum s. S. 142.

Jämtland, Herjedalen, Halland, Schonen und Blekingen und die Insel Gotland.

1523—1654 Das Haus Wasa [1]).

1523—1560 König Gustav I. Wasa. Einführung der Reformation.
1560—1569 Erich XIV., entthront.
1561 Schweden gewinnt Esthland (ohne das Bistum Ösel).
1563—1570 Krieg gegen Dänemark.
1569—1592 Johann III.
1592—1604 Sigismund von Polen, katholisch, wird entthront.
1604—1611 Karl IX.
1611—1613 Krieg gegen Dänemark.

1611—1632 Gustav II. Adolf.
1617 Gustav Adolf gewinnt von Rußland Karelien und Ingermanland.
1629 Gustav Adolf gewinnt von Polen Livland.

1630—1648 Schwedens Teilnahme am Dreißigjährigen Kriege.

1632—1654 Königin Christine, Gustav Adolfs Tochter.
1645 Schweden gewinnt von Dänemark Jämtland, Herjedalen, Halland, Gotland, Ösel und Befreiung vom Sundzoll.

1648 Friede zu Osnabrück. Schweden erhält Vorpommern mit Stettin, Usedom und Wollin, Wismar, Bremen und Verden.

7. Rußland.

862—1598 Das Haus Rurik.
1224—1480 Rußland unter der Herrschaft der Goldenen Horde (Tataren).
1462—1505 Iwan III. Wassiljewitsch, Großfürst von Moskau, erobert den Freistaat Nowgorod (an der Wolchow) und die Fürstentümer Twer und Wereja und beginnt die Eroberung von Sibirien.
1505—1533 Wassilij IV., sein Sohn, vollendet die Reichseinheit, erobert Pskow und Smolensk.
1533—1584 Iwan IV. Wassiljewitsch, der Schreckliche, nennt sich Zar, begründet die Selbstherrschaft, erobert Kasan und Astrachan.
1598—1613 Innere Wirren.

1613—1762 Das Haus Romanow.
1613—1645 Michael Romanow.
1617 Ingermanland und Karelien an Schweden abgetreten.

[1])

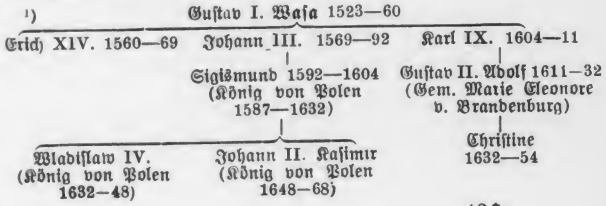

8. Polen.

Bis 1370 das Königshaus der Piasten[1]).
1370—1382 Ludwig I. von Ungarn (Anjou).
1386—1572 Das Königshaus der Jagellonen. Vereinigung von Polen und Litauen.
1561 Polen erhält Livland und die Lehenshoheit über das neue Herzogtum Kurland.
1573—1795 Polen unter gewählten Königen.
1573—1574 Heinrich von Anjou (Heinrich III. von Frankreich).
1575—1586 Stephan Bathory von Siebenbürgen.
1587—1668 Könige aus dem Hause Wasa: Sigismund III., Wladislaw IV., Johann II. Kasimir.
1629 Livland an Schweden verloren.

9. Ungarn.

896—1301 Das Haus Arpad[2]).
1307—1386 Das Haus Anjou (von Neapel): Karl Robert, Ludwig I., Karl.
1387—1437 Siegmund von Lützelburg.
1437—1439 Albrecht von Österreich.
1440—1444 Wladislaw III. von Polen.
1445—1457 Ladislaus V. Postumus, Albrechts Sohn.
1457—1490 Matthias Corvinus.
1490—1516 Wladislaw von Böhmen.
1516—1526 Ludwig II.

[1])

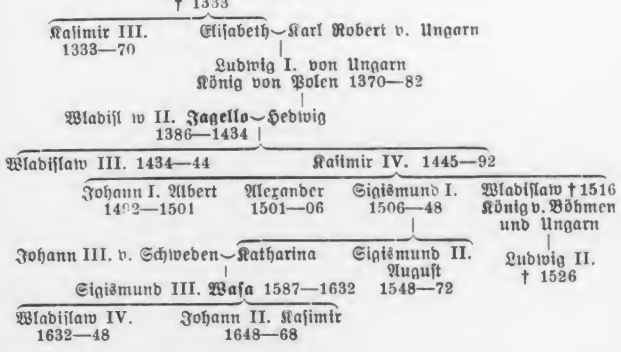

1526 Schlacht bei Mohacz. Ungarn fällt an das Haus Habsburg zurück.

10. Türkei.

1512—20 Selim I.
1520—66 Soliman II.
1522 Eroberung von Rhodus.
1526 Sieg bei Mohacz.
1529 Eroberung von Ofen. Belagerung von Wien.
1534 Eroberung von Täbris und Bagdad.
1566—74 Selim II., Großwesir Mohammed Sokolli (—1579). Eroberung von Naxos und Cypern.
1571 Seeschlacht bei Lepanto.
1574—95 Murad III.
1595—1603 Mohammed III.
1603—17 Achmed I.[3])
1618—48 Achmeds Söhne Osman II., Murad IV., Ibrahim I.

[2])

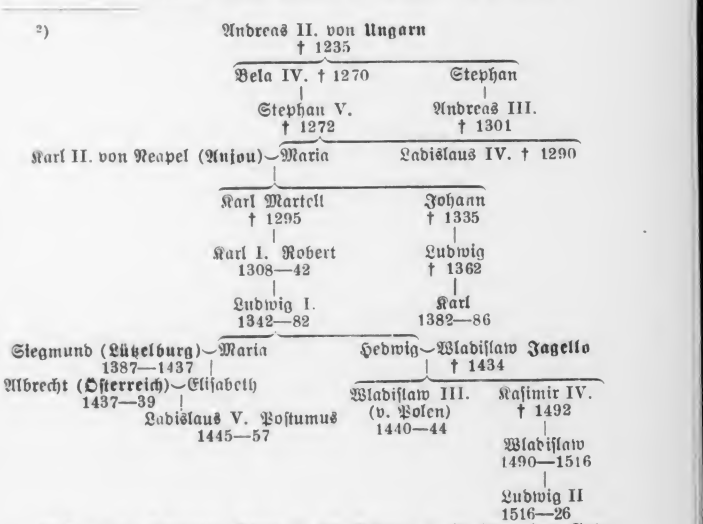

[3]) Von den Sultanen Selim I. bis Achmed I. ist jeder der Sohn eines Vorgängers.

Sammlung

Jeder Band in Leinw. geb. **90 Pf.** **Göschen**

Verzeichnis der bis jetzt erschienenen Bände.

Abwässer. Wasser und Abwässer. Ihre Zusammensetzung, Beurteilung u. Untersuchung von Professor Dr. Emil Haselhoff, Vorsteher der landw. Versuchsstation in Marburg in Hessen. Nr. 473.

Ackerbau- u. Pflanzenbaulehre v. Dr. Paul Rippert i. Essen u. Ernst Langenbeck, Gr.-Lichterfelde. Nr. 232.

Agrarwesen und Agrarpolitik von Prof. Dr. W. Wygodzinski in Bonn. 2 Bändchen. I: Boden u. Unternehmung. Nr. 592.

— — II: Kapital u. Arbeit in der Landwirtschaft. Verwertung der landwirtschaftl. Produkte. Organisation des landwirtschaftl. Berufsstandes. Nr. 593.

Agrikulturchemie I: Pflanzenernährung v. Dr. Karl Grauer. Nr. 329.

Agrikulturchemische Kontrollwesen, Das, v. Dr. Paul Krische in Leopoldshall-Staßfurt. Nr. 304.

— **Untersuchungsmethoden** von Prof. Dr. Emil Haselhoff, Vorsteher der landwirtschaftl. Versuchsstation in Marburg in Hessen. Nr. 470.

Akkumulatoren, Die, für Elektrizität v. Kais. Reg.-Rat Dr.-Ing. Richard Albrecht in Berlin-Zehlendorf. Mit 52 Figuren. Nr. 620.

Akustik. Theoret. Physik I: Mechanik u. Akustik. Von Dr. Gustav Jäger, Prof. an d. Techn. Hochschule in Wien. Mit 19 Abb. Nr. 76.

— **Musikalische,** von Professor Dr. Karl L. Schäfer in Berlin. Mit 36 Abbild. Nr. 21.

Algebra. Arithmetik und Algebra von Dr. H. Schubert, Professor an der Gelehrtenschule des Johanneums in Hamburg. Nr. 47.

Algebra. Beispielsammlung z. Arithmetik und Algebra von Dr. Herm. Schubert, Prof. a. d. Gelehrtenschule d. Johanneums i. Hamburg. Nr. 48.

Algebraische Kurven v. Eugen Beutel. Oberreallehrer in Vaihingen-Enz, I: Kurvendiskussion. Mit 57 Fig. im Text. Nr. 435.

— — II: Theorie u. Kurven dritter u. vierter Ordnung. Mit 52 Fig. im Text. Nr. 436.

Alpen, Die, von Dr. Rob. Sieger, Professor an der Universität Graz. Mit 19 Abb. u. 1 Karte. Nr. 129.

Althochdeutsche Literatur mit Grammatik, Übersetzung u. Erläuterungen v. Th. Schauffler, Prof. am Realgymnasium in Ulm. Nr. 28.

Alttestamentl. Religionsgeschichte von D. Dr. Max Löhr, Professor an der Universität Königsberg. Nr. 292.

Amphibien. Das Tierreich III: Reptilien u. Amphibien v. Dr. Franz Werner, Prof. an der Universität Wien. Mit 48 Abbild. Nr. 383.

Analyse, Techn.-Chem., von Dr. G. Lunge, Prof. a. d. Eidgen. Polytechnischen Schule in Zürich. Mit 16 Abb. Nr. 195.

Analysis, Höhere, I: Differentialrechnung. Von Dr. Frdr. Junker, Rektor des Realgymnasiums u. der Oberrealschule in Göppingen. Mit 68 Figuren. Nr. 87.

— — **Repetitorium und Aufgabensammlung zur Differentialrechnung** von Dr. Frdr. Junker, Rektor d. Realgymnas. u. d. Oberrealsch. in Göppingen. Mit 46 Fig. Nr. 146.

Analysis, Höhere, II: Integralrechnung. Von Dr. Friedr. Junker, Rektor des Realgymnasiums u. d. Oberrealschule in Göppingen. Mit 89 Figuren. Nr. 88.

— — **Repetitorium und Aufgabensammlung zur Integralrechnung** von Dr. Friedr. Junker, Rektor des Realgymnasiums und der Oberrealschule in Göppingen. Mit 50 Figuren. Nr. 147.

— **Niedere,** von Prof. Dr. Benedikt Sporer in Ehingen. Mit 5 Fig. Nr. 53.

Arbeiterfrage, Die gewerbliche, von Werner Sombart, Prof. an der Handelshochschule Berlin. Nr. 209.

Arbeiterversicherung siehe: Sozialversicherung.

Archäologie von Dr. Friedrich Koepp, Prof. an der Universität Münster i. W. 3 Bändchen. M. 28 Abb. im Text u. 40 Tafeln. Nr. 538/40.

Arithmetik u. Algebra von Dr. Herm. Schubert, Prof. a. d. Gelehrtenschule des Johanneums in Hamburg. Nr. 47.

— — **Beispielsammlung zur Arithmetik und Algebra** von Dr. Herm. Schubert, Prof. a. d. Gelehrtenschule des Johanneums in Hamburg. Nr. 48.

Armeepferd, Das, und die Versorgung der modernen Heere mit Pferden v. Felix von Damnitz, General der Kavallerie z. D. u. ehemal. Preuß. Remonteinspekteur. Nr. 514.

Armenwesen und Armenfürsorge. Einführung in d. soziale Hilfsarbeit v. Dr. Adolf Weber, Prof. an der Handelshochschule in Köln. Nr. 346.

Ästhetik, Allgemeine, von Prof. Dr. Max Diez, Lehrer a. d. Kgl. Akademie d. bild. Künste in Stuttgart. Nr. 300.

Astronomie. Größe, Bewegung u. Entfernung der Himmelskörper v. A. F. Möbius, neu bearb. von Dr. Herm. Kobold, Prof. an der Universität Kiel. I: Das Planetensystem. Mit 33 Abbildungen. Nr. 11.

— — II: Kometen, Meteore u. das Sternsystem. Mit 15 Figuren und 2 Sternkarten. Nr. 529.

Astronomische Geographie von Dr. Siegm. Günther, Professor an der Technischen Hochschule in München. Mit 52 Abbildungen. Nr. 92.

Astrophysik. Die Beschaffenheit der Himmelskörper v. Prof. W. F. Wislicenus. Neu bearbeitet von Dr. H. Ludendorff in Potsdam. Mit 15 Abbild. Nr. 91.

Ätherische Öle und Riechstoffe von Dr. F. Rochussen in Miltitz. Mit 9 Abbildungen. Nr. 446.

Aufsatzentwürfe v. Oberstudienrat Dr. L. W. Straub, Rektor des Eberhard-Ludwigs-Gymnas. i. Stuttg. Nr. 17.

Ausgleichungsrechnung nach der Methode der kleinsten Quadrate von Wilh. Weitbrecht, Prof. der Geodäsie in Stuttgart. 2 Bändchen. Mit 16 Figuren. Nr. 302 u. 641.

Außereuropäische Erdteile, Länderkunde der, von Dr. Franz Heiderich, Professor an der Exportakademie in Wien. Mit 11 Textkärtchen und Profilen. Nr. 63.

Australien. Landeskunde u. Wirtschaftsgeographie des Festlandes Australien von Dr. Kurt Hassert, Prof. d. Geographie an d. Handels-Hochschule in Köln. Mit 8 Abb., 6 graph. Tab. u. 1 Karte. Nr. 319.

Autogenes Schweiß- und Schneidverfahren von Ingen. Hans Niese in Kiel. Mit 30 Figuren. Nr. 499.

Bade- u. Schwimmanstalten, Öffentliche, v. Dr. Karl Wolff, Stadtoberbaur., Hannover. M. 50 Fig. Nr. 580.

Baden. Badische Geschichte von Dr. Karl Brunner, Prof. am Gymnas. in Pforzheim u. Privatdozent der Geschichte an der Technischen Hochschule in Karlsruhe. Nr. 230.

— **Landeskunde von Baden** von Prof. Dr. O. Kienitz i. Karlsruhe. Mit Profil., Abb. u. 1 Karte. Nr. 199.

Bahnhöfe. Hochbauten der Bahnhöfe v. Eisenbahnbauinspekt. C. Schwab, Vorstand d. Kgl. E.-Hochbausektion Stuttgart II. I: Empfangsgebäude. Nebengebäude. Güterschuppen. Lokomotivschuppen. Mit 91 Abbildungen. Nr. 515.

Balkanstaaten. Geschichte d. christlichen Balkanstaaten (Bulgarien, Serbien, Rumänien, Montenegro, Griechenland) von Dr. K. Roth in Kempten. Nr. 331.

Bankwesen. Technik des Bankwesens von Dr. Walter Conrad, stellvert. Vorsteher der statist. Abteilung der Reichsbank in Berlin. Nr. 484.

Bauführung. Kurzgefaßtes Handbuch über das Wesen der Bauführung v. Archit. Emil Beutinger, Assistent an d. Techn. Hochschule in Darmstadt. M. 25 Fig. u. 11 Tabell. Nr. 399.

Baukunst, Die, des Abendlandes v. Dr. K. Schäfer, Assist. a. Gewerbemuseum, Bremen. Mit 22 Abb. Nr. 74.

— **des Schulhauses** v. Prof. Dr.-Ing. Ernst Vetterlein, Darmstadt. I: Das Schulhaus. M. 38 Abb. Nr. 443.

— — II: Die Schulräume — Die Nebenanlagen. M. 31 Abb. Nr. 444.

Bausteine. Die Industrie der künstlichen Bausteine und des Mörtels von Dr. G. Rauter in Charlottenburg. Mit 12 Tafeln. Nr. 234.

Baustoffkunde, Die, v. Prof. H. Haberstroh, Oberl. a. d. Herzogl. Baugewerkschule Holzminden. Mit 36 Abbildungen. Nr. 506.

Bayern. Bayerische Geschichte von Dr. Hans Ockel in Augsburg. Nr. 160.

— **Landeskunde des Königreichs Bayern** v. Dr. W. Götz, Prof. a. d. Kgl. Techn. Hochschule München. M. Profil., Abb. u. 1 Karte. Nr. 176.

Befestigungswesen. Die geschichtliche Entwicklung des Befestigungswesens vom Aufkommen der Pulvergeschütze bis zur Neuzeit von Reuleaux, Major b. Stabe d. 1. Westpreuß. Pionierbataill. Nr. 17. Mit 30 Bildern. Nr. 569.

Beschwerderecht. Das Disziplinar- u. Beschwerderecht für Heer u. Marine v. Dr. Max E. Mayer, Prof. a. d. Univ. Straßburg i. E. Nr. 517.

Betriebskraft, Die zweckmäßigste, von Friedr. Barth, Oberingen. in Nürnberg. 1. Teil: Einleitung. Dampfkraftanlagen. Verschied. Kraftmaschinen. M. 27 Abb. Nr. 224.

— — II: Gas-, Wasser- u. Windkraftanlagen. M. 31 Abb. Nr. 225.

— — III: Elektromotoren. Betriebskostentabellen. Graph. Darstell. Wahl d. Betriebskraft. M. 27 Abb. Nr. 474.

Bewegungsspiele v. Dr. E. Kohlrausch, Prof. am Kgl. Kaiser Wilhelms-Gymn. zu Hannover. M. 15 Abb. Nr. 96.

Bleicherei. Textil-Industrie III: Wäscherei, Bleicherei, Färberei und ihre Hilfsstoffe v. Dr. Wilh. Massot, Prof. a. d. Preuß. höh. Fachschule für Tertilindustrie in Krefeld. Mit 28 Fig. Nr. 186

Blütenpflanzen, Das System der, mit Ausschluß der Gymnospermen von Dr. R. Pilger, Kustos am Kgl. Botanischen Garten in Berlin-Dahlem Mit 31 Figuren. Nr. 393.

Bodenkunde von Dr. P. Vageler in Königsberg i. Pr. Nr. 455.

Brandenburgisch-Preußische Geschichte von Prof. Dr. M. Thamm, Dir. des Kaiser Wilhelms-Gymnasiums in Montabaur. Nr. 600.

Brasilien. Landeskunde der Republik Brasilien von Bel Rodolpho von Ihering. Mit 12 Abbildungen und 1 Karte. Nr. 373.

Brauereiwesen I: Mälzerei von Dr. Paul Dreverhoff, Dir. der Brauer- u. Mälzerschule zu Grimma. Mit 16 Abbildungen. Nr. 303.

Britisch-Nordamerika. Landeskunde von Britisch-Nordamerika v. Prof. Dr. A. Oppel in Bremen. Mit 13 Abb. und 1 Karte. Nr. 284.

Buchführung in einfachen u. doppelten Posten v. Prof. Rob. Stern, Oberl. d. Öffentl. Handelslehranst. u. Doz. d. Handelshochschule zu Leipzig. M. vielen Formul. Nr. 115.

Buddha von Professor Dr. Edmund Hardy. Nr. 174.

Burgenkunde, Abriß der, von Hofrat Dr. Otto Piper in München. Mit 30 Abbildungen. Nr. 119.

Bürgerliches Gesetzbuch siehe: Recht des BGB.

Byzantinisches Reich. Geschichte des byzantinischen Reiches von Dr. K. Roth in Kempten. Nr. 190.

Chemie, Allgemeine u. physikalische, von Dr. Max Rudolphi, Prof. an der Techn. Hochschule in Darmstadt. Mit 22 Figuren. Nr. 71.

— **Analytische,** von Dr. Johannes Hoppe in München. I: Theorie und Gang der Analyse. Nr. 247.

— — II: Reaktion der Metalloide und Metalle. Nr. 248.

— **Anorganische,** von Dr. Jos. Klein in Mannheim. Nr. 37.

Chemie, Geschichte der, von Dr. Hugo Bauer, Assist. am chemischen Laboratorium der Kgl. Techn. Hochschule Stuttgart. I: Von den ältesten Zeiten bis z. Verbrennungstheorie von Lavoisier. Nr. 264.

— — II: Von Lavoisier bis zur Gegenwart. Nr. 265.

— **der Kohlenstoffverbindungen** von Dr. Hugo Bauer, Assistent am chem. Laboratorium d. Kgl. Techn. Hochschule Stuttgart. I. II: Aliphatische Verbindungen. 2 Teile. Nr. 191. 192.

— — III: Karbocyklische Verbindungen. Nr. 193.

— — IV: Heterocyklische Verbindungen. Nr. 194.

— **Organische,** von Dr. Jos. Klein in Mannheim. Nr. 38.

— **Pharmazeutische,** von Privatdozent Dr. E. Mannheim in Bonn. 3 Bändchen. Nr. 543/44 u. 588.

— **Physiologische,** von Dr. med. A. Legahn in Berlin. I: Assimilation. Mit 2 Tafeln. Nr. 240.

— — II: Dissimilation. M. 1 Tafel. Nr. 241.

— **Toxikologische,** von Privatdozent Dr. E. Mannheim in Bonn. Mit 6 Abbildungen. Nr. 465.

Chemische Industrie, Anorganische, von Dr. Gust. Rauter in Charlottenburg. I: Die Leblancsodaindustrie und ihre Nebenzweige. Mit 12 Tafeln. Nr. 205.

— — II: Salinenwesen, Kalisalze, Düngerindustrie u. Verwandtes. Mit 6 Tafeln. Nr. 206.

— — III: Anorganische chemische Präparate. M. 6 Taf. Nr. 207.

Chemische Technologie, Allgemeine, von Dr. Gust. Rauter in Charlottenburg. Nr. 113.

Chemisch-Technische Analyse von Dr. G. Lunge, Prof. an der Eidgen. Polytechnischen Schule in Zürich. Mit 16 Abbild. Nr. 195.

Christlichen Literaturen des Orients, Die, von Dr. Anton Baumstark. I: Einleitung. — Das christlich-aramäische u. d. koptische Schrifttum. Nr. 527.

— — II: Das christl.-arab. und das äthiop. Schrifttum. — Das christl. Schrifttum d. Armenier und Georgier. Nr. 528.

Dampfkessel, Die. Kurzgefaßtes Lehrbuch mit Beispielen für das Selbststudium u. den praktischen Gebrauch von Oberingenieur Friedr. Barth in Nürnberg. I: Kesselsysteme und Feuerungen. Mit 43 Fig. Nr. 9.

— — II: Bau und Betrieb der Dampfkessel. M. 57 Fig. Nr. 521.

Dampfmaschinen, Die. Kurzgefaßtes Lehrbuch mit Beispielen für das Selbststudium und den praktischen Gebrauch von Friedr. Barth, Oberingenieur in Nürnberg. 2 Bdchn. I: Wärmetheoretische und dampftechnische Grundlagen. Mit 64 Fig. Nr. 8.

— — II: Bau und Betrieb der Dampfmaschinen. Mit 109 Fig. Nr. 572.

Dampfturbinen, Die, ihre Wirkungsweise u. Konstruktion von Ingen. Herm. Wilda, Prof. a. staatl. Technikum in Bremen. Mit 104 Abb. Nr. 274.

Desinfektion von Dr. M. Christian, Stabsarzt a. D. in Berlin. Mit 18 Abbildungen. Nr. 546.

Determinanten von P. B. Fischer, Oberl. a. d. Oberrealsch. z. Groß-Lichterfelde. Nr. 402.

Deutsche Altertümer von Dr. Franz Fuhse, Dir. d. städt. Museums in Braunschweig. M. 70 Abb. Nr. 124.

Deutsche Fortbildungsschulwesen, Das, nach seiner geschichtlichen Entwicklung u. in seiner gegenwärt. Gestalt von H. Siercks, Revisor gewerbl. Fortbildungsschulen in Schleswig. Nr. 392.

Deutsches Fremdwörterbuch von Dr. Rud. Kleinpaul in Leipzig. Nr. 273.

Deutsche Geschichte von Dr. F. Kurze, Prof. a. Kgl. Luisengymnas. in Berlin. I: Mittelalter (bis 1519) Nr. 33.

— — II: Zeitalter der Reformation und der Religionskriege (1517 bis 1648). Nr. 34.

— — III: Vom Westfälischen Frieden bis zur Auflösung des alten Reichs (1648—1806). Nr. 35.

— — siehe auch: Quellenkunde.

Deutsche Grammatik und kurze Geschichte der deutschen Sprache von Schulrat Prof. Dr. O. Lyon in Dresden. Nr. 20.

Deutsche Handelskorrespondenz von Prof. Th. de Beaux, Officier de l'Instruction Publique. Nr. 182.

Deutsches Handelsrecht von Dr. Karl Lehmann, Prof. an der Universität Göttingen. 2 Bde. Nr. 457 u. 458.

Deutsche Heldensage, Die, von Dr. Otto Luitpold Jiriczek, Prof. an d. Universität Würzburg. Nr. 32.

Deutsche Kirchenlied, Das, in seinen charakteristischen Erscheinungen ausgewählt v. D. Friedrich Spitta, Prof. a. d. Universität in Straßburg i. E. I: Mittelalter u. Reformationszeit. Nr. 602.

Deutsches Kolonialrecht von Prof. Dr. H. Edler von Hoffmann, Studiendirektor der Akademie für kommunale Verwaltung in Düsseldorf. Nr. 318.

Deutsche Kolonien. I: **Togo und Kamerun** von Prof. Dr. K. Dove. Mit 16 Tafeln u. 1 lithogr. Karte. Nr. 441.

— II: **Das Südseegebiet und Kiautschou** von Prof. Dr. K. Dove. Mit 16 Tafeln u. 1 lith. Karte. Nr. 520.

— III: **Ostafrika** von Prof. Dr. K. Dove. Mit 16 Tafeln u. 1 lithogr. Karte. Nr. 567.

— IV: **Südwestafrika** von Prof. Dr. K. Dove. Mit 16 Taf. u. 1 lithogr. Karte. Nr. 637.

Deutsche Kulturgeschichte von Dr. Reinh. Günther. Nr. 56.

Deutsches Leben im 12. u. 13. Jahrhundert. Realkommentar zu den Volks- u. Kunstepen u. zum Minnesang. Von Prof. Dr. Jul. Dieffenbacher in Freiburg i. B. I: Öffentliches Leben. Mit zahlreichen Abbildungen. Nr. 93.

— — II: Privatleben. Mit zahlreichen Abbildungen. Nr. 328.

Deutsche Literatur des 13. Jahrhunderts. Die Epigonen d. höfischen Epos. Auswahl a. deutschen Dichtungen des 13. Jahrhunderts von Dr. Viktor Junk, Aktuarius der Kaiserlichen Akademie der Wissenschaften in Wien. Nr. 289.

Deutsche Literaturdenkmäler des 14. u. 15. Jahrhunderts. Ausgewählt und erläutert von Dr. Hermann Jantzen, Direktor d. Königin Luise-Schule in Königsberg i. Pr. Nr. 181.

Deutsche Literaturdenkmäler des 16. Jahrhunderts. I: **Martin Luther u. Thom. Murner.** Ausgewählt u. mit Einleitungen u. Anmerkungen versehen von Prof. G. Berlit, Oberlehrer am Nikolaigymnasium zu Leipzig. Nr. 7.

— — II: **Hans Sachs.** Ausgewählt u. erläut. v. Prof. Dr. J. Sahr. Nr. 24.

Deutsche Literaturdenkmäler des 16. Jahrhunderts. III: **Von Brant bis Rollenhagen: Brant, Hutten, Fischart, sowie Tierepos u. Fabel.** Ausgew. u. erläut. von Prof. Dr. Julius Sahr. Nr. 36.

— **des 17. und 18. Jahrhunderts bis Klopstock.** I: Lyrik von Dr. Paul Legband in Berlin. Nr. 364.

— — II: Prosa v. Dr. Hans Legband in Kassel. Nr. 365.

Deutsche Literaturgeschichte von Dr. Max Koch, Prof. an der Universität Breslau. Nr. 31.

— **der Klassikerzeit** v. Carl Weitbrecht, durchgesehen u. ergänzt v. **Karl** Berger. Nr. 161.

— **des 19. Jahrhunderts** von Carl Weitbrecht, neu bearbeitet von Dr. Rich. Weitbrecht in Wimpfen. I. II. Nr. 134. 135.

Deutschen Mundarten, Die, von Prof. Dr. H. Reis in Mainz. Nr. 605.

Deutsche Mythologie. Germanische Mythologie von Dr. Eugen Mogk, Prof. a. d. Univers. Leipzig. Nr. 15.

Deutschen Personennamen, Die, v. Dr. Rud. Kleinpaul i. Leipzig. Nr. 422.

Deutsche Poetik von Dr. K. Borinski, Prof. a. d. Univ. München. Nr. 40.

Deutsche Rechtsgeschichte v. Dr. Richard Schröder, Prof. a. d. Univers. Heidelberg. I: Bis z. Mittelalter. Nr. 621.

— — II: Die Neuzeit. Nr. 664.

Deutsche Redelehre von Hans Probst, Gymnasialprof. i. Bamberg. Nr. 61.

Deutsche Schule, Die, im Auslande von Hans Amrhein, Seminaroberlehrer in Rheydt. Nr. 259.

Deutsches Seerecht v. Dr. Otto Brandis, Oberlandesgerichtsrat in Hamburg. I: Allgem. Lehren: Personen u. Sachen d. Seerechts. Nr. 386.

— — II: Die einz. seerechtl. Schuldverhältnisse: Verträge des Seerechts u. außervertragliche Haftung. Nr. 387.

Deutsche Stadt, Die, und ihre Verwaltung. Eine Einführung i. d. Kommunalpolitik d. Gegenw. Herausgeg. v. Dr. Otto Most, Beigeordn. d. Stadt Düsseldorf. I: Verfassung u. Verwaltung im allgemeinen; Finanzen und Steuern; Bildungs- und Kunstpflege; Gesundheitspflege. Nr. 617.
— — II: Wirtschafts- u. Sozialpolitik. Nr. 662.
— — III: Technik: Städtebau, Tief- u. Hochbau. Mit 48 Abb. Nr. 663.
Deutsche Stammeskunde v. Dr. Rud. Much, a. o. Prof. a. d. Univ. Wien. Mit 2 Kart. u. 2 Taf. Nr. 126.
Deutsches Unterrichtswesen. Geschichte des deutschen Unterrichtswesens v. Prof. Dr. Friedrich Seiler, Direktor des Kgl. Gymnasiums zu Luckau. I: Von Anfang an bis zum Ende des 18. Jahrhunderts. Nr. 275.
— — II: Vom Beginn d. 19. Jahrh. bis auf die Gegenwart. Nr. 276.
Deutsche Urheberrecht, Das, an literarischen, künstlerischen u. gewerblichen Schöpfungen, mit besonderer Berücksichtigung der internat. Verträge v. Dr. Gust. Rauter, Patentanwalt in Charlottenburg. Nr. 263.
Deutsche Volkslied, Das, ausgewählt u. erläutert von Prof. Dr. Jul. Sahr. 2 Bändchen. Nr. 25 u. 132.
Deutsche Wehrverfassung von Karl Endres, Geheimer Kriegsrat u. vortragender Rat im Kriegsministerium in München. Nr. 401.
Deutsches Wörterbuch v. Dr. Richard Loewe. Nr. 64.
Deutsche Zeitungswesen, Das, von Dr. Robert Brunhuber in Köln a. Rh. Nr. 400.
Deutsches Zivilprozeßrecht von Prof. Dr. Wilhelm Kisch in Straßburg i. E. 3 Bände. Nr. 428—430.
Deutschland in römischer Zeit von Dr. Franz Cramer, Provinzialschulrat zu Münster i. W. Mit 23 Abbildungen. Nr. 633.
Dichtungen aus mittelhochdeutscher Frühzeit. In Ausw. mit Einltg. u. Wörterb. herausgeg. v. Dr. Herm. Jantzen, Direktor d. Königin Luise-Schule i. Königsberg i. Pr. Nr. 137.
Dietricheyen. Kudrun und Dietricheyen. Mit Einleitung u. Wörterbuch von Dr. O. L. Jiriczek, Prof. a. d. Universität Würzburg. Nr. 10.
Differentialrechnung von Dr. Friedr. Junker, Rektor d. Realgymnasiums u. der Oberrealschule in Göppingen. Mit 68 Figuren. Nr. 87.
— **Repetitorium u. Aufgabensammlung zur Differentialrechnung** von Dr. Friedr. Junker, Rektor d. Realgymnasiums u. d. Oberrealschule in Göppingen. Mit 46 Fig. Nr. 146.
Drogenkunde von Rich. Dorstewitz in Leipzig und Georg Ottersbach in Hamburg. Nr. 413.
Druckwasser- und Druckluft-Anlagen. Pumpen, Druckwasser- u. Druckluft-Anlagen von Dipl.-Ingen. Rudolf Vogdt, Regierungsbaumstr. a. D. in Aachen. Mit 87 Fig. Nr. 290.
Edda lieder mit Grammatik, Übersetzg. u. Erläuterungen von Dr. Wilhelm Ranisch, Gymnasialoberlehrer in Osnabrück. Nr. 171.
Eisenbahnbau. Die Entwicklung des modernen Eisenbahnbaues v. Dipl. Ing. Alfred Birk, o. ö. Prof. a. d. k. k. Deutschen Techn. Hochschule in Prag. Mit 27 Abbild. Nr. 553.
Eisenbahnen, Die Linienführung der, von H. Wegele, Professor an der Techn. Hochschule in Darmstadt. Mit 52 Abbildungen. Nr. 623.
Eisenbahnfahrzeuge von H. Hinnenthal, Regierungsbaumeister u. Oberingen. in Hannover. I: Die Lokomotiven. Mit 89 Abbild. im Text und 2 Tafeln. Nr. 107.
— — II: Die Eisenbahnwagen und Bremsen. Mit Anh.: Die Eisenbahnfahrzeuge im Betrieb. Mit 56 Abb. im Text u. 3 Taf. Nr. 108.
Eisenbahnpolitik. Geschichte d. deutschen Eisenbahnpolitik v. Betriebsinspektor Dr. Edwin Kech in Karlsruhe i. B. Nr. 533.
Eisenbahnverkehr, Der, v. Kgl. Eisenbahn-Rechnungsdirektor Th. Wilbrand in Berlin-Friedenau. Nr. 618.
Eisenbetonbau, Der, v. Reg.-Baumstr. Karl Rößle. Mit 75 Abbildungen. Nr. 349.
Eisenbetonbrücken von Dr.-Ing. K. W. Schaechterle in Stuttgart. Mit 104 Abbildungen. Nr. 627.
Eisenhüttenkunde von A. Krauß, dipl. Hütteningenieur. I: Das Roheisen. Mit 17 Fig. u. 4 Taf. Nr. 152.
— — II: Das Schmiedeisen. M. 25 Fig. u. 5 Taf. Nr. 153.

Eisenkonstruktionen im Hochbau von Ingen. Karl Schind'er in Meißen. Mit 115 Figuren. Nr. 322.
Eiszeitalter, Das, v. Dr. Emil Werth in Berlin-Wilmersdorf. Mit 17 Abbildungen und 1 Karte. Nr. 431.
Elastizitätslehre für Ingenieure I: Grundlagen und Allgemeines über Spannungszustände, Zylinder, Ebene Platten, Torsion, Gekrümmte Träger. Von Dr.-Ing. Max Enßlin, Prof. a. d. Kgl. Baugewerkschule Stuttgart und Privatdozent a. d. Techn. Hochschule Stuttgart. Mit 60 Abbild. Nr. 519.
Elektrischen Meßinstrumente, Die, von J. Herrmann, Prof. an der Techn. Hochschule in Stuttgart. Mit 195 Figuren. Nr. 477.
Elektrische Telegraphie, Die, von Dr. Lud. Rellstab. Mit 19 Fig. Nr. 172.
Elektrizität. Theoret. Physik III: Elektrizität u. Magnetismus von Dr. Gust. Jäger, Prof. a. d. Techn. Hochschule in Wien. Mit 33 Abbildgn. Nr. 78.
Elektrochemie von Dr. Heinr. Danneel in Genf. I: Theoretische Elektrochemie u. ihre physikalisch-chemischen Grundlagen. Mit 16 Fig. Nr. 252.
— — II: Experiment. Elektrochemie, Meßmethoden, Leitfähigkeit, Lösungen. Mit 26 Fig. Nr. 253.
Elektromagnet. Lichttheorie. Theoret. Physik IV: Elektromagnet. Lichttheorie u. Elektronik von Professor Dr. Gust. Jäger in Wien. Mit 21 Figuren. Nr. 374.
Elektrometallurgie von Dr. Friedrich Regelsberger, Kaiserl. Reg.-Rat in Steglitz-Berlin. M. 16 Fig. Nr. 110.
Elektrotechnik. Einführung in die Starkstromtechnik v. J. Herrmann, Prof. d. Elektrotechnik an der Kgl. Techn. Hochschule Stuttgart. I: Die physikalischen Grundlagen. Mit 95 Fig. u. 16 Taf. Nr. 196.
— — II: Die Gleichstromtechnik. Mit 118 Fig. und 16 Taf. Nr. 197.
— — III: Die Wechselstromtechnik. Mit 154 Fig. u. 16 Taf. Nr. 198.
Elektrotechnik. Die Materialien des Maschinenbaues und der Elektrotechnik von Ingenieur Prof. Hermann Wilda in Bremen. Mit 3 Abbildgn. Nr. 476.
Elsaß-Lothringen, Landeskunde von, v. Prof. Dr. R. Langenbeck in Straßburg i. E. Mit 11 Abbild. u. 1 Karte. Nr. 215.
Englisch-deutsches Gesprächsbuch von Prof. Dr. E. Hausknecht in Lausanne. Nr. 424.
Englische Geschichte v. Prof. L. Gerber, Oberlehrer in Düsseldorf. Nr. 370.
Englische Handelskorrespondenz von E. E. Whitfield, M. A., Oberlehrer an King Edward VII Grammar School in King's Lynn. Nr. 237.
Englische Literaturgeschichte von Dr. Karl Weiser in Wien. Nr. 69.
— — **Grundzüge und Haupttypen d. englischen Literaturgeschichte** von Dr. Arnold M. M. Schröer, Prof. an der Handelshochschule in Köln. 2 Teile. Nr. 286, 287.
Englische Phonetik mit Lesestücken von Dr. A. C. Dunstan, Lektor an der Univers. Königsberg i. Pr. Nr. 601.
Entwicklungsgeschichte der Tiere von Dr. Johannes Meisenheimer, Prof. der Zoologie an der Universität Jena. I: Furchung, Primitivanlagen, Larven, Formbildung, Embryonalhüllen. Mit 48 Figuren. Nr. 378.
— — II: Organbildung. Mit 46 Fig. Nr. 379.
Epigonen, Die, des höfischen Epos. Auswahl aus deutschen Dichtungen des 13. Jahrhunderts von Dr. Viktor Junk, Aktuarius der Kaiserlichen Akademie der Wissenschaften in Wien. Nr. 289.
Erdbau von Reg.-Baum. Erwin Link in Stuttgart. Mit vielen Abbild. Nr. 630.
Erdmagnetismus, Erdstrom u. Polarlicht von Dr. A. Nippoldt, Mitglied des Königl. Preußischen Meteorologischen Instituts in Potsdam. Mit 7 Tafeln und 16 Figuren. Nr. 175.
Erdteile, Länderkunde der außereuropäischen, von Dr. Franz Heiderich, Professor an der Exportakademie in Wien. Mit 11 Textkärtchen und Profilen. Nr. 63.
Ernährung und Nahrungsmittel von Oberstabsarzt Professor H. Bischoff in Berlin. Mit 4 Abbild. Nr. 464.

Ethik von Prof. Dr. Thomas Achelis in Bremen. Nr. 90.

Europa, Länderkunde von, von Dr. Franz Heiderich, Prof. a. d. Exportakademie in Wien. Mit 14 Textkärtchen u. Diagrammen u. einer Karte der Alpeneinteilung. Nr. 62.

Exkursionsflora von Deutschland zum Bestimmen d. häufigeren i. Deutschland wildwachsenden Pflanzen von Dr. W. Migula, Prof. an der Forstakademie Eisenach. 2 Teile Mit je 50 Abbildungen. Nr. 268 und 269.

Experimentalphysik v. Prof. R. Lang in Stuttgart. **I:** Mechanik der festen, flüssigen und gasigen Körper. Mit 125 Figuren. Nr. 611.

Explosivstoffe. Einführung in d. Chemie der explosiven Vorgänge von Dr. H. Brunswig in Steglitz. Mit 6 Abbild. und 12 Tab. Nr. 333.

Familienrecht. Recht d. Bürgerlichen Gesetzbuches. Viertes Buch: Familienrecht von Dr. Heinrich Titze, Prof. a. d. Univ. Göttingen. Nr. 305.

Färberei. Textil-Industrie III: Wäscherei, Bleicherei, Färberei und ihre Hilfsstoffe von Dr. Wilhelm Massot, Prof. an der Preußischen höheren Fachschule f. Textilindustrie in Krefeld. Mit 28 Fig. Nr. 186.

Feldgeschütz, Das moderne, v. Oberstleutnant W. Heydenreich, Militärlehrer a. d. Militärtechn. Akademie in Berlin. **I:** Die Entwicklung des Feldgeschützes seit Einführung des gezogenen Infanteriegewehrs bis einschl. der Erfindung des rauchl. Pulvers, etwa 1850 bis 1890. Mit 1 Abbild. Nr. 306.

— — **II:** Die Entwicklung d. heutigen Feldgeschützes auf Grund der Erfindung des rauchlosen Pulvers, etwa 1890 bis zur Gegenwart. Mit 11 Abbild. Nr. 307

Fernsprechwesen, Das, von Dr. Ludwig Rellstab in Berlin. Mit 47 Fig. und 1 Tafel. Nr. 155.

Festigkeitslehre v. W. Hauber, Dipl.-Ingenieur. Mit 56 Fig. Nr. 288.

— **Aufgabensammlung zur Festigkeitslehre mit Lösungen** von R. Haren, Diplom-Ingenieur in Mannheim. Mit 42 Fig. Nr. 491.

Fette, Die, und Öle sowie die Seifen- u. Kerzenfabrikat. u. d. Harze, Lacke, Firnisse m. ihren wicht. Hilfsstoffen von Dr. Karl Braun in Berlin. **I:** Einf. in d. Chemie, Besprech. einiger Salze u. d. Fette u. Öle. Nr. 335.

— — **II:** Die Seifenfabrikation, die Seifenanalyse und die Kerzenfabrikation. Mit 25 Abbild. Nr. 336.

— — **III: Harze, Lacke, Firnisse.** Nr. 337.

Feuerwaffen. Geschichte d. gesamten Feuerwaffen bis 1850. Die Entwicklung der Feuerwaffen v. ihrem ersten Auftreten bis zur Einführung der gezogenen Hinterlader, unter besonderer Berücksichtig. d. Heeresbewaffnung von Major a. D. W. Gohlke, Steglitz-Berlin. Mit 105 Abbildungen. Nr. 530.

Feuerwerkerei, Die, von Direktor Dr. Alfons Bujard, Vorstand des Städtischen Chemischen Laboratoriums in Stuttgart. Mit 6 Fig. Nr. 634.

Filzfabrikation. Textil-Industrie II: Weberei, Wirkerei, Posamentiererei, Spitzen- und Gardinenfabrikation und Filzfabrikation von Professor Max Gürtler, Geh. Regierungsr. im Kgl. Landesgewerbeamt zu Berlin. Mit 29 Fig. Nr. 185.

Finanzsysteme der Großmächte, Die, (Internat. Staats- und Gemeinde-Finanzwesen) v. O. Schwarz, Geh. Oberfinanzrat in Berlin. 2 Bändchen. Nr. 450 und 451.

Finanzwissenschaft von Präsident Dr. R. van der Borght in Berlin. **I:** Allgemeiner Teil. Nr. 148.

— — **II:** Besonderer Teil (Steuerlehre). Nr. 391.

Finnisch-ugrische Sprachwissenschaft von Dr. Josef Szinnyei, Prof. an der Universität Budapest. Nr. 463.

Finnland. Landeskunde des Europäischen Rußlands nebst Finnlands von Prof. Dr. A. Philippson in Halle a. S. Nr. 359.

Firnisse. Harze, Lacke, Firnisse von Dr. Karl Braun in Berlin. (Fette und Öle III.) Nr. 337.

Fische. Das Tierreich IV: Fische von Prof. Dr. Max Rauther in Neapel. Mit 37 Abbild. Nr. 356.

Fischerei und Fischzucht von Dr. Karl Eckstein, Prof. a. d. Forstakademie Eberswalde, Abteilungsdirigent bei der Hauptstation des forstlichen Versuchswesens. Nr. 159.

Flora. Exkursionsflora von Deutschland zum Bestimmen der häufigeren in Deutschland wildwachsenden Pflanzen v. Dr. W. Migula, Prof. a. d. Forstakademie Eisenach. 2 Teile. Mit je 50 Abbild. Nr. 268, 269.

Flußbau von Regierungsbaumeister Otto Rappold in Stuttgart. Mit 103 Abbildungen. Nr. 597.

Forensische Psychiatrie von Professor Dr. W. Weygandt, Dir. d. Irrenanstalt Friedrichsberg i. Hamburg. 2 Bändchen. Nr. 410 u. 411.

Forstwissenschaft v. Dr. Ad. Schwappach, Prof. a. d. Forstakademie Eberswalde, Abteilungsdirig. bei d. Hauptstation d. forstl. Versuchswesens. Nr. 106.

Fortbildungsschulwesen, Das deutsche, nach seiner geschichtl. Entwicklung u. i. sein. gegenwärt. Gestalt v. H. Sierck, Revisor gewerbl. Fortbildungsschulen in Schleswig. Nr. 392.

Franken. Geschichte Frankens v. Dr. Christ. Meyer, Kgl. preuß. Staatsarchivar a. D., München. Nr. 434.

Frankreich. Französische Geschichte v. Dr. R. Sternfeld, Prof. an der Universität Berlin. Nr. 85.

Frankreich. Landesk. v. Frankreich v. Dr. Rich. Neuse, Direkt. d. Oberrealschule in Spandau. 1. Bändch. M. 23 Abb. im Text u. 16 Landschaftsbild. auf 16 Taf. Nr. 466.

— — 2. Bändchen. Mit 15 Abb. im Text, 18 Landschaftsbild. auf 16 Tafeln u. 1 lithogr. Karte. Nr. 467.

Französisch-deutsches Gesprächsbuch von C. Francillon, Lektor am orientalisch. Seminar u. an d. Handelshochschule in Berlin. Nr. 596.

Französische Handelskorrespondenz v. Prof. Th. de Beaux, Officier de l'Instruction Publique. Nr. 183.

Französisches Lesebuch mit Wörterverzeichnis von Cyprien Francillon, Lektor a. oriental. Seminar u. a. d. Handelshochschule i. Berlin. Nr. 643.

Fremdwort, Das, im Deutschen v. Dr. Rud. Kleinpaul, Leipzig. Nr. 55.

Fremdwörterbuch, Deutsches, von Dr. Rud. Kleinpaul, Leipzig. Nr. 273.

Fuge. Erläuterung u. Anleitung zur Komposition derselben v. Prof. Stephan Krehl in Leipzig. Nr. 418.

Funktionentheorie, Einleitung in die, (Theorie der komplexen Zahlenreihen) v. Max Rose, Oberlehrer an der Goetheschule in Deutsch-Wilmersdorf. Mit 10 Fig. Nr. 581.

Fußartillerie, Die, ihre Organisation, Bewaffnung u. Ausbildg. v. Splett, Oberleutnant im Lehrbataillon der Fußartillerie-Schießschule u. Biermann, Oberleutnant in der Versuchsbatter. d. Artillerie-Prüfungskommission. Mit 35 Fig. Nr. 560.

Gardinenfabrikation. Textilindustrie II: Weberei, Wirkerei, Posamentiererei, Spitzen- u. Gardinenfabrikation u. Filzfabrikation von Prof. Max Gürtler, Geh. Reg.-Rat im Kgl. Landesgewerbeamt zu Berlin. Mit 29 Figuren. Nr. 185.

Gas- und Wasserinstallationen mit Einschluß der Abortanlagen von Prof. Dr. phil. und Dr.-Ingen. Eduard Schmitt in Darmstadt. Mit 119 Abbildungen. Nr. 412.

Gaskraftmaschinen, Die, v. Ing. Alfred Kirschke in Kiel. 2 Bändchen. Mit vielen Figuren. Nr. 316 u. 651.

Gasthäuser und Hotels von Architekt Max Wöhler in Düsseldorf. **I:** Die Bestandteile u. die Einrichtung des Gasthauses. Mit 70 Fig. Nr. 525.

— — **II:** Die verschiedenen Arten von Gasthäusern. Mit 82 Fig. Nr. 526.

Gebirgsartillerie. Die Entwicklung der Gebirgsartillerie von Kluß-mann, Oberst u. Kommandeur der 1. Feld-Art.-Brigade in Königsberg i. Pr. Mit 78 Bildern und Übersichtstafeln. Nr. 531.

Genossenschaftswesen, Das, in Deutschland v. Dr. Otto Lindecke in Düsseldorf. Nr. 384.

Geodäsie von Prof. Dr. C. Reinhertz in Hannover. Neubearbeitet von Dr. G. Förster, Observator a. Geodätisch. Inst. Potsdam. M. 68 Abb. Nr. 102.

— **Vermessungskunde** v. Diplom-Ing. P. Werkmeister, Oberlehrer an der Kais. Techn. Schule i. Straßburg i. E. **I:** Feldmessen u. Nivellieren. Mit 146 Abb. **II:** Der Theodolit. Trigonometrische und barometr. Höhenmessung. Tachymetrie. Mit 109 Abbildungen. Nr. 468, 469.

Geographie, Geschichte der, von Prof. Dr. Konrad Kretschmer i. Charlottenburg. Mit 11 Kart. im Text. Nr. 624.

Geologie in kurzem Auszug f. Schulen u. zur Selbstbelehrung zusammengestellt v. Prof. Dr. Eberh. Fraas in Stuttgart. Mit 16 Abbild. u. 4 Tafeln mit 51 Figuren. Nr. 13.

Geometrie, Analytische, der Ebene v. Prof. Dr. M. Simon in Straßburg. Mit 52 Figuren. Nr. 65.

— — **Aufgabensammlung zur Analytischen Geometrie der Ebene** von O. Th. Bürklen, Professor am Kgl. Realgymnasium in Schwäb.-Gmünd. Mit 32 Fig. Nr. 256.

— — **des Raumes** von Prof. Dr M. Simon in Straßburg. Mit 28 Abbildungen. Nr. 89.

— — **Aufgabensammlung zur Analytischen Geometrie des Raumes** von O. Th. Bürklen, Professor am Kgl. Realgymnasium in Schwäb.-Gmünd. Mit 8 Fig. Nr. 309.

— **Darstellende,** von Dr. Robert Haußner, Prof. an d. Univ. Jena. I. Mit 110 Figuren. Nr. 142.

— — II. Mit 40 Figuren. Nr. 143.

— **Ebene,** von G. Mahler, Professor am Gymnasium in Ulm. Mit 111 zweifarbigen Figuren. Nr. 41.

— **Projektive,** in synthet. Behandlung von Dr. Karl Doehlemann, Prof. an der Universität München. Mit 91 Figuren. Nr. 72.

Geometrische Optik, Einführung in die, von Dr. W. Hinrichs in Wilmersdorf-Berlin. Nr. 532.

Geometrisches Zeichnen von H. Becker, Architekt u. Lehrer an der Baugewerkschule in Magdeburg, neubearbeitet von Prof. J. Vonderlinn in Münster. Mit 290 Figuren und 23 Tafeln im Text. Nr. 58.

Germanische Mythologie von Dr. E. Mogk, Prof. a. d. Univ. Leipzig. Nr. 15.

Germanische Sprachwissenschaft von Dr. Rich. Loewe. Nr. 238.

Gesangskunst. Technik der deutschen Gesangskunst von Osk. Noë u. Dr. Hans Joachim Moser. Nr. 576.

Geschäfts- und Warenhäuser v. Hans Schliepmann, Königl. Baurat in Berlin. I: Vom Laden zum „Grand Magasin". Mit 23 Abb. Nr. 655.

Geschäfts- und Warenhäuser v. Hans Schliepmann, Königl. Baurat in Berlin. II: Die weitere Entwickelung der Kaufhäuser Mit 39 Abbildungen. Nr. 656.

Geschichtswissenschaft, Einleitung in die, v. Dr. Ernst Bernheim, Prof. an der Univ. Greifswald. Nr. 270.

Geschütze, Die modernen, der Fußartillerie v. Rummenhoff, Major u. Lehrer an d. Fußartillerie-Schießschule in Jüterbog. I: Vom Auftreten d. gezogenen Geschütze bis zur Verwendung des rauchschwachen Pulvers 1850—1890. Mit 50 Textbildern. Nr. 334.

— — II: Die Entwicklung der heutigen Geschütze der Fußartillerie seit Einführung des rauchschwachen Pulvers 1890 bis zur Gegenwart. Mit 33 Textbildern. Nr. 362.

Geschwindigkeitsregler der Kraftmaschinen, Die, von Dr.-Ing. H. Kröner in Friedberg. Mit 33 Figuren. Nr. 604.

Gesetzbuch, Bürgerliches, sieh.: Recht des Bürgerlichen Gesetzbuches.

Gesundheitslehre. Der menschliche Körper, sein Bau und seine Tätigkeiten v. E. Rebmann, Oberschulrat in Karlsruhe. Mit Gesundheitslehre von Dr. med. H. Seiler. Mit 47 Abbild. u. 1 Tafel. Nr. 18.

Gewerbehygiene von Dr. E. Roth in Potsdam. Nr. 350.

Gewerbewesen von Werner Sombart, Professor an der Handelshochschule Berlin. I. II. Nr. 203, 204.

Gewerbliche Arbeiterfrage, Die, von Werner Sombart, Prof. a. d. Handelshochschule Berlin. Nr. 209.

Gewerbliche Bauten. Industrielle und gewerbliche Bauten (Speicher, Lagerhäuser u. Fabriken) v. Architekt Heinr. Salzmann in Düsseldorf. I: Allgemeines über Anlage und Konstruktion der industriellen und gewerblichen Bauten. Nr. 511.

— — II: Speicher und Lagerhäuser. Mit 123 Figuren. Nr. 512.

Gewichtswesen. Maß-, Münz- u. Gewichtswesen von Dr. Aug. Blind, Prof. a. d. Handelsschule in Köln. Nr. 283.

Gießereimaschinen von Dipl.-Ing. Emil Treiber in Heidenheim a. B. Mit 51 Figuren. Nr. 548.

Glas- und keramische Industrie (Industrie der Silikate, der künstlichen Bausteine und des Mörtels I) v. Dr. Gust. Rauter in Charlottenburg. Mit 12 Tafeln. Nr. 233.

Gleichstrommaschine, Die, von Ing. Dr. C. Kinzbrunner in London. Mit 81 Figuren. Nr. 257.

Gletscherkunde v. Dr. Fritz Machaček in Wien. Mit 5 Abbildungen im Text und 11 Tafeln. Nr. 154.

Gotische Sprachdenkmäler mit Grammatik, Übersetzung u. Erläutergn. v. Dr. Herm. Jantzen, Direktor d. Königin Luise-Schule in Königsberg i. Pr. Nr. 79.

Gottfried von Straßburg. Hartmann von Aue. Wolfram von Eschenbach und Gottfried von Straßburg. Auswahl a. d. höfisch. Epos m. Anmerk. u. Wörterbuch v. Dr. K. Marold, Prof. am Kgl. Friedrichs-Kollegium zu Königsberg i. Pr. Nr. 22.

Graphischen Künste, Die, von Carl Kampmann, k. k. Lehrer an der k. k. Graphischen Lehr- und Versuchsstalt in Wien. Mit zahlreichen Abbildungen u. Beilagen. Nr. 75.

Griechische Altertumskunde v. Prof. Dr. Rich. Maisch, neu bearbeitet v. Rektor Dr. Franz Pohlhammer. Mit 9 Vollbildern. Nr. 16.

Griechische Geschichte von Dr. Heinrich Swoboda, Professor an d. deutschen Universität Prag. Nr. 49.

Griechische Literaturgeschichte mit Berücksichtigung d. Geschichte der Wissenschaften v. Dr. Alfred Gercke, Prof. an der Univ. Breslau. 2 Bändchen. Nr. 70 u. 557.

Griechischen Papyri, Auswahl aus, von Prof. Dr. Robert Helbing in Karlsruhe i. B. Nr. 625.

Griechischen Sprache, Geschichte der, I: Bis zum Ausgange d. klassischen Zeit v. Dr. Otto Hoffmann, Prof. a. d. Univ. Münster. Nr. 111.

Griechische u. römische Mythologie v. Prof. Dr. Herm. Steuding, Rekt. d. Gymnas. in Schneeberg. Nr. 27.

Grundbuchrecht, Das formelle, von Oberlandesgerichtsr. Dr. F. Kretzschmar in Dresden. Nr. 549.

Handelspolitik, Auswärtige, von Dr. Heinr. Sieveking, Professor an der Universität Zürich. Nr. 245.

Handelsrecht, Deutsches, von Dr. Karl Lehmann, Prof. an d. Universität Göttingen. I: Einleitung. Der Kaufmann u. seine Hilfspersonen. Offene Handelsgesellschaft. Kommandit- u. stille Gesellsch. Nr. 457.

— — II: Aktiengesellschaft. Gesellsch. m. b. H. Eing. Gen. Handelsgesch. Nr. 458.

Handelsschulwesen, Das deutsche, von Direktor Theodor Blum in Dessau. Nr. 558.

Handelsstand, Der, von Rechtsanwalt Dr. jur. Bruno Springer in Leipzig (Kaufm. Rechtsk. Bd. 2). Nr. 545.

Handelswesen, Das, von Geh. Oberregierungsrat Dr. Wilh. Lexis, Professor an der Universität Göttingen. I: Das Handelspersonal und der Warenhandel. Nr. 296.

— — II: Die Effektenbörse und die innere Handelspolitik. Nr. 297.

Handfeuerwaffen, Die Entwicklung der, seit der Mitte des 19. Jahrhunderts u. ihr heutiger Stand von G. Wrzodek, Hauptmann u. Kompagniechef im Inf.-Reg. Freiherr Hiller von Gärtringen (4. Posensches) Nr. 59 in Soldau. Mit 21 Abbildgn. Nr. 366.

Harmonielehre von A. Halm. Mit vielen Notenbeispielen. Nr. 120.

Hartmann von Aue, Wolfram von Eschenbach und Gottfried von Straßburg. Auswahl aus d. höfischen Epos mit Anmerk. u. Wörterbuch von Dr. K. Marold, Prof. am Königl. Friedrichs-Kollegium zu Königsberg i. Pr. Nr. 22.

Harze, Lacke, Firnisse von Dr. Karl Braun in Berlin. (Die Fette und Öle III). Nr. 337.

Hebezeuge, Die, ihre Konstruktion u. Berechnung von Ing. Prof. Herm. Wilda, Bremen. Mit 399 Abb. Nr. 414.

Heeresorganisation, Die Entwicklung der, seit Einführung der stehenden Heere von Otto Neuschler, Hauptmann u. Batteriechef in Ulm. I: Geschichtl. Entwicklung bis zum Ausgange d. 19. Jahrh. Nr. 552.

Heizung u. Lüftung v. Ing. Johannes Körting in Düsseldorf. I: Das Wesen u. die Berechnung der Heizungs- u. Lüftungsanlagen. Mit 34 Figuren. Nr. 342.

Heizung u. Lüftung v. Ing. Johannes Körting in Düsseldorf. II: Die Ausführung d. Heizungs- u. Lüftungsanlagen. Mit 191 Figuren. Nr. 343.

Hessen. Landeskunde des Großherzogtums Hessen, der Provinz Hessen-Nassau und des Fürstentums Waldeck v. Prof. Dr. Georg Greim in Darmstadt. Mit 13 Abbildungen und 1 Karte. Nr. 376.

Hieroglyphen von Geh. Regier.-Rat Dr. Ad. Erman, Prof. an der Universität Berlin. Nr. 608.

Hochspannungstechnik, Einführ. in die moderne, von Dr.-Ing. K. Fischer in Hamburg-Bergedorf. Mit 92 Fig. Nr. 609.

Holz, Das. Aufbau, Eigenschaften u. Verwendung v. Ing. Prof. Herm. Wilda in Bremen. Mit 33 Abb. Nr. 459.

Hotels. Gasthäuser und Hotels von Archit. Max Wöhler in Düsseldorf. I: Die Bestandteile u. d. Einrichtg. d. Gasthauses. M. 70 Fig. Nr. 525.

— — **II:** Die verschiedenen Arten von Gasthäusern. Mit 82 Figuren. Nr. 526.

Hydraulik v. W. Hauber, Dipl.-Ing. in Stuttgart. Mit 44 Figuren. Nr. 397.

Hygiene des Städtebaus, Die, von Prof. H. Chr. Nußbaum in Hannover. Mit. 30 Abb. Nr. 348.

— **des Wohnungswesens, Die,** von Prof. H. Chr. Nußbaum in Hannover. Mit 5 Abbild. Nr. 363.

Iberische Halbinsel. Landeskunde der Iberischen Halbinsel von Dr. Fritz Regel, Prof. a. d. Univ. Würzburg. M. 8 Kärtchen u. 8 Abb. im Text u. 1 Karte in Farbendruck. Nr. 235.

Indische Religionsgeschichte von Prof. Dr. Edmund Hardy. Nr. 83.

Indogerman. Sprachwissenschaft von Dr. R. Meringer, Professor an der Univers. Graz. M. 1 Tafel. Nr. 59.

Industrielle u. gewerbliche Bauten (Speicher, Lagerhäuser u. Fabriken) von Architekt Heinr. Salzmann in Düsseldorf. I: Allgemeines üb. Anlage u. Konstruktion d. industriellen u. gewerblichen Bauten. Nr. 511.

— — **II:** Speicher und Lagerhäuser. Mit 123 Figuren. Nr. 512.

Infektionskrankheiten, Die, und ihre Verhütung von Stabsarzt Dr. W. Hoffmann in Berlin. Mit 12 vom Verfasser gezeichneten Abbildungen und einer Fiebertafel. Nr. 327.

Insekten. Das Tierreich V: Insekten von Dr. F. Groß in Neapel (Stazione Zoologica). Mit 56 Abbildungen. Nr. 594.

Instrumentenlehre v. Musikdir. Franz Mayerhoff in Chemnitz. I: Text. Nr. 437.

— — **II:** Notenbeispiele. Nr. 438.

Integralrechnung von Dr. Friedr. Junker, Rekt. d. Realgymnasiums u. d. Oberrealschule in Göppingen. Mit 89 Figuren. Nr. 88.

— **Repetitorium u. Aufgabensammlung zur Integralrechnung** von Dr. Friedr. Junker, Rekt. d. Realgymnasiums u. der Oberrealschule in Göppingen. M. 52 Fig. Nr. 147.

Israel. Geschichte Israels bis auf die griechische Zeit von Lic. Dr. J. Benzinger. Nr. 231.

Italienische Handelskorrespondenz v. Prof. Alberto de Beauz, Oberlehrer am Königl. Institut S. S. Annunziata in Florenz. Nr. 219.

Italienische Literaturgeschichte von Dr. Karl Voßler, Professor an der Universität München. Nr. 125.

Kalkulation, Die, im Maschinenbau von Ingen. H. Bethmann, Dozent am Technikum Altenburg. Mit 63 Abbildungen. Nr. 486.

Kältemaschinen. Die thermodynamischen Grundlagen der Wärmekraft- und Kältemaschinen von M. Röttinger, Dipl.-Ing. in Mannheim. Mit 73 Figuren. Nr. 2.

Kamerun. Die deutschen Kolonien I: Togo und Kamerun von Prof. Dr. Karl Dove. Mit 16 Tafeln und einer lithogr. Karte. Nr. 441.

Kanal- und Schleusenbau von Regierungsbaumeister Otto Rappold in Stuttgart. Mit 78 Abb. Nr. 585.

Kant, Immanuel. (Geschichte der Philosophie Bd. 5) von Dr. Bruno Bauch, Prof. a. d. Univ. Jena. Nr. 536.

Kartell u. Trust v. Dr. S. Tschierschky in Düsseldorf. Nr. 522

Kartenkunde von Dr. M. Groll, Kartograph i. Berlin. 2 Bändchen. I: Die Projektionen. Mit 56 Fig. Nr. 30.

Kartenkunde von Dr. M. Groll, Kartograph in Berlin. II: Der Karteninhalt und das Messen auf Karten. Mit 39 Fig. Nr. 599.

Kartographische Aufnahmen u. geograph. Ortsbestimmung auf Reisen von Dr.-Ing. R. Hugershoff, Prof. an der Forstakademie zu Tharandt. Mit 73 Figuren. Nr 607.

Kaufmännische Rechtskunde. I: Das Wechselwesen v. Rechtsanwalt Dr. Rud. Mothes in Leipzig. Nr. 103.

— **II:** Der Handelsstand v. Rechtsanwalt Dr. jur. Bruno Springer, Leipzig. Nr. 545.

Kaufmännisches Rechnen von Prof. Richard Just, Oberlehrer a. d. Öffentl. Handelslehranstalt d. Dresdener Kaufmannschaft. I. II. III. Nr. 139, 140, 187.

Keramische Industrie. Die Industrie der Silikate, der künstlichen Bausteine und des Mörtels von Dr. Gust. Rauter. I: Glas- u. keram. Industrie. Mit 12 Taf. Nr. 233.

Kerzenfabrikation. Die Seifenfabrikation, die Seifenanalyse und die Kerzenfabrikation von Dr. Karl Braun in Berlin. (Die Fette u. Öle II.) Mit 25 Abb. Nr. 336.

Kiautschou. Die deutschen Kolonien II: Das Südseegebiet und Kiautschou v. Prof. Dr. K. Dove. Mit 16 Taf. u. 1 lithogr. Karte. Nr. 520.

Kinematik von Dipl.-Ing. Hans Polster, Assist. a. d. Kgl. Techn. Hochschule Dresden. M. 76 Abb. Nr. 584.

Kirchenrecht v. Dr. E. Sehling, ord. Prof. d. Rechte in Erlangen. Nr. 377.

Klima und Leben (Bioklimatologie) von Dr. Wilh. R. Eckardt, Assist. an der öffentl. Wetterdienststelle in Weilburg. Nr. 629.

Klimakunde I: Allgemeine Klimalehre von Prof. Dr. W. Köppen, Meteorologe der Seewarte Hamburg. Mit 7 Taf. u. 2 Figuren. Nr. 114.

Kolonialgeschichte von Dr. Dietrich Schäfer, Professor der Geschichte an der Universität Berlin. Nr. 156.

Kolonialrecht, Deutsches, von Prof. Dr. H. Edler von Hoffmann, Studiendirektor d. Akademie für kommunale Verwaltung in Düsseldorf. Nr. 318.

Kometen. Astronomie. Größe, Bewegung u. Entfernung d. Himmelskörper v. A. F. Möbius, neu bearb. v. Dr. Herm. Kobold, Prof. an der Univ. Kiel. II: Kometen, Meteore u. das Sternsystem. Mit 15 Fig. u. 2 Sternkarten. Nr. 529.

Kommunale Wirtschaftspflege von Dr. Alfons Rieß, Magistratsassessor in Berlin. Nr. 534.

Kompositionslehre. Musikalische Formenlehre v. Steph. Krehl. I. II. M. viel. Notenbeispiel. Nr. 149, 150.

Kontrapunkt. Die Lehre von der selbständigen Stimmführung v. Steph. Krehl in Leipzig. Nr. 390.

Kontrollwesen, Das agrikulturchemische, von Dr. Paul Kirsche in Leopoldshall-Staßfurt. Nr. 304.

Koordinatensysteme v. Paul B. Fischer, Oberl. a. d. Oberrealschule zu Groß-Lichterfelde. Mit 8 Fig. Nr. 507.

Körper, Der menschliche, sein Bau und seine Tätigkeiten von E. Rebmann, Oberschulrat in Karlsruhe. Mit Gesundheitslehre v. Dr. med. H. Seiler. Mit 47 Abb. u. 1 Tafel. Nr. 18.

Kostenanschlag siehe: Veranschlagen.

Kriegsschiffbau. Die Entwicklung des Kriegsschiffbaues vom Altertum bis zur Neuzeit. Von Tjard Schwarz, Geh. Marinebaurat und Schiffbau-Direktor. I. Teil: Das Zeitalter der Ruderschiffe u. der Segelschiffe für die Kriegsführung zur See vom Altertum bis 1840. Mit 32 Abbildungen. Nr. 471.

— — II. Teil: Das Zeitalter der Dampfschiffe für die Kriegsführung zur See von 1840 bis zur Neuzeit. Mit 81 Abbildungen. Nr. 472.

Kriegswesens, Geschichte des, von Dr. Emil Daniels in Berlin. I: Das antike Kriegswesen. Nr. 488.

— — **II:** Das mittelalterliche Kriegswesen. Nr. 498.

— — **III:** Das Kriegswesen der Neuzeit. Erster Teil. Nr. 518.

— — **IV:** Das Kriegswesen der Neuzeit. Zweiter Teil. Nr. 537.

— — **V:** Das Kriegswesen der Neuzeit. Dritter Teil. Nr. 568.

Kristallographie v. Dr. W. Bruhns, Prof. a. d. Bergakademie Clausthal. Mit 190 Abbild. Nr. 210.

Kristalloptik, Einführung in die, von Dr. Eberhard Buchwald i. München. Mit 124 Abbildungen. Nr. 619.

Kudrun und Dietrichepen. Mit Einleitung und Wörterbuch von Dr. O. L. Firiczek, Professor an der Universität Würzburg. Nr. 10.

Kultur, Die, der Renaissance. Gesittung, Forschung, Dichtung v. Dr. Robert F. Arnold, Professor an der Universität Wien. Nr. 189.

Kulturgeschichte, Deutsche, von Dr. Reinh. Günther. Nr. 56.

Kurvendiskussion. Algebraische Kurven von Eug. Beutel, Oberrealelehrer in Vaihingen-Enz. I: Kurvendiskussion. Mit 57 Fig. im Text. Nr. 435.

Kurzschrift siehe: Stenographie.

Küstenartillerie. Die Entwicklung der Schiffs- und Küstenartillerie bis zur Gegenwart v. Korvettenkapitän Huning. Mit Abbildungen und Tabellen. Nr. 606.

Lacke. Harze, Lacke, Firnisse von Dr. Karl Braun in Berlin. (Die Fette und Öle III.) Nr. 337.

Lagerhäuser. Industrielle und gewerbliche Bauten. (Speicher, Lagerhäuser u. Fabriken) von Architekt Heinrich Salzmann, Düsseldorf. II: Speicher u. Lagerhäuser. Mit 123 Fig. Nr. 512.

Länder- und Völkernamen von Dr. Rud. Kleinpaul in Leipzig. Nr. 478.

Landstraßenbau von Kgl. Oberlehrer A. Liebmann, Betriebsdirekt. a. D. i. Magdeburg. Mit 44 Fig. Nr. 598.

Landwirtschaftliche Betriebslehre v. E. Langenbeck in Groß-Lichterfelde. Nr. 227.

Landwirtschaftlichen Maschinen, Die, von Karl Walther, Diplom.-Ing. in Mannheim. 3 Bändchen. Mit vielen Abbildgn. Nr. 407—409

Lateinische Grammatik. Grundriß der latein. Sprachlehre v. Prof. Dr. W. Botsch in Magdeburg. Nr. 82.

— **Sprache. Geschichte der lateinischen Sprache** von Dr. Friedrich Stolz, Professor an der Universität Innsbruck. Nr. 492.

Licht. Theoretische Physik II. Teil: Licht und Wärme. Von Dr. Gust. Jäger, Prof. an der Techn. Hochschule in Wien. M. 47 Abb. Nr. 77.

Logarithmen. Vierstellige Tafeln und Gegentafeln für logarithmisches u. trigonometrisches Rechnen in zwei Farben zusammengestellt von Dr. Herm. Schubert, Prof. an der Gelehrtenschule des Johanneums in Hamburg. Nr. 81.

— **Fünfstellige,** von Professor August Adler, Direktor der k. k. Staatsoberrealschule in Wien. Nr. 423.

Logik. Psychologie und Logik zur Einführung in die Philosophie von Professor Dr. Th. Elsenhans. Mit 13 Figuren. Nr. 14.

Lokomotiven. Eisenbahnfahrzeuge von H. Hinnenthal. I: Die Lokomotiven. Mit 89 Abb. im Text u. 2 Tafeln. Nr. 107.

Lothringen. Geschichte Lothringens von Dr. Herm. Derichsweiler, Geh. Regierungsrat in Straßburg. Nr. 6.

— **Landeskunde v. Elsaß-Lothringen** v. Prof. Dr. R. Langenbeck in Straßburg i. E. Mit 11 Abb. u. 1 Karte. Nr. 215.

Lötrohrprobierkunde. Qualitative Analyse mit Hilfe des Lötrohrs von Dr. Mart. Henglein in Freiberg i. Sa. Mit 10 Figuren. Nr. 483.

Lübeck. Landeskunde d. Großherzogtümer Mecklenburg u. der Freien u. Hansestadt Lübeck v. Dr. Sebald Schwarz, Direktor der Realschule zum Dom in Lübeck. Mit 17 Abbildungen und Karten im Text und 1 lithographischen Karte. Nr. 487.

Luftelektrizität von Dr. Karl Kähler, wissenschaftlichem Hilfsarbeiter am Königl. Preuß. Meteorologisch-Magnetischen Observatorium in Potsdam. Mit 18 Abbildungen. Nr. 649.

Luftsalpeter. Seine Gewinnung durch den elektrischen Flammenbogen von Dr. G. Brion, Prof. an der Kgl. Bergakademie in Freiberg. Mit 50 Figuren. Nr. 616.

Luft- und Meeresströmungen von Dr. Franz Schulze, Direktor der Navigationsschule zu Lübeck. Mit 27 Abbildungen und Tafeln. Nr. 551.

Lüftung. Heizung und Lüftung von Ing. Johannes Körting in Düsseldorf. I: Das Wesen und die Berechnung d. Heizungs- u. Lüftungsanlagen. Mit 34 Fig. Nr. 342.

Lüftung. Heizung und Lüftung von Ing. Johannes Körting in Düsseldorf. II: Die Ausführung der Heizungs- und Lüftungsanlagen. Mit 191 Figuren. Nr. 343.

Luther, Martin, und Thom. Murner. Ausgewählt und mit Einleitungen u. Anmerkungen versehen v. Prof. G. Berlit, Oberlehrer am Nikolaigymnasium zu Leipzig. Nr. 7.

Magnetismus. Theoretische Physik III. Teil: Elektrizität u. Magnetismus. Von Dr. Gustav Jäger, Prof. an der Technischen Hochschule Wien. Mit 33 Abbildungen. Nr. 78.

Mälzerei. Brauereiwesen I: Mälzerei von Dr. P. Dreverhoff, Direktor d. Öffentlichen und 1. Sächs. Versuchsstation für Brauerei und Mälzerei, sowie der Brauer- und Mälzerschule zu Grimma. Nr. 303.

Maschinenbau, Die Kalkulation im, von Ingenieur H. Bethmann, Doz. am Technikum Altenburg. Mit 63 Abbildungen. Nr. 486.

— **Die Materialien des Maschinenbaues und der Elektrotechnik** von Ingenieur Prof. Hermann Wilda. Mit 3 Abbildungen. Nr. 476.

Maschinenelemente, Die. Kurzgefaßtes Lehrbuch mit Beispielen für das Selbststudium u. d. praktischen Gebrauch von Fr. Barth, Oberingen. in Nürnberg. Mit 86 Fig. Nr. 3.

Maschinenzeichnen, Praktisches, von Ing. Richard Schiffner in Warmbrunn. I: Grundbegriffe, Einfache Maschinenteile bis zu den Kuppelungen. Mit 60 Tafeln. Nr. 589.

— — II: Lager, Riemen- und Seilscheiben, Zahnräder, Kolbenpumpe. Mit 51 Tafeln. Nr. 590.

Maßanalyse von Dr. Otto Röhm in Darmstadt. Mit 14 Fig. Nr. 221.

Maß-, Münz- und Gewichtswesen von Dr. August Blind, Professor an der Handelsschule in Köln. Nr. 283.

Materialprüfungswesen. Einführung in die moderne Technik d. Materialprüfung von K. Memmler, Dipl.-Ingenieur, ständ. Mitarbeiter am Kgl. Material-Prüfungsamte zu Groß-Lichterfelde. I: Materialeigenschaften.— Festigkeitsversuche. — Hilfsmittel für Festigkeitsversuche. Mit 58 Figuren. Nr. 311.

Materialprüfungswesen. Einführung in die moderne Technik d. Materialprüfung von K. Memmler, Dipl.-Ingenieur, ständ. Mitarbeiter am Kgl. Material-Prüfungsamte zu Groß-Lichterfelde. II: Metallprüfung und Prüfung von Hilfsmaterialien d. Maschinenbaues.— Baumaterialprüfung. — Papierprüfung. — Schmiermittelprüfung. — Einiges über Metallographie. Mit 31 Fig. Nr. 312.

Mathematik, Geschichte der, von Dr. A. Sturm, Prof. am Obergymnasium in Seitenstetten. Nr. 226.

Mathematische Formelsammlung und Repetitorium der Mathematik, enthaltend die wichtigsten Formeln u. Lehrsätze d. Arithmetik, Algebra, algebraischen Analysis, ebenen Geometrie, Stereometrie, ebenen und sphärischen Trigonometrie, math. Geographie, analyt. Geometrie der Ebene und des Raumes, der Differential- und Integralrechnung von O. Th. Bürklen, Professor am Kgl. Realgymnasium in Schw.-Gmünd. Mit 18 Figuren. Nr. 51.

Maurer- und Steinhauerarbeiten von Prof. Dr. phil. und Dr.-Ing. Ed. Schmitt in Darmstadt. 3 Bändchen Mit vielen Abbild. Nr. 419—421.

Mechanik. Theoret. Physik I. Teil: Mechanik und Akustik. Von Dr. Gust. Jäger, Prof. an der Technischen Hochschule in Wien. Mit 19 Abbildungen. Nr. 76.

Mechanische Technologie von Geh. Hofrat Professor A. Lübicke in Braunschweig. 2 Bändchen. Nr. 340, 341.

Mecklenburg. Landeskunde d. Großherzogtümer Mecklenburg u. der Freien u. Hansestadt Lübeck von Dr. Sebald Schwarz, Direktor der Realschule zum Dom in Lübeck. Mit 17 Abbild. im Text, 16 Taf. und 1 Karte in Lithographie. Nr. 487.

Mecklenburgische Geschichte von Oberlehrer Otto Vitense in Neubrandenburg i. M. Nr. 610.

Meereskunde, Physische, von Prof. Dr. Gerhard Schott, Abteilungsvorsteher bei d. Deutschen Seewarte in Hamburg. Mit 39 Abbildungen im Text und 8 Tafeln. Nr. 112.

Meeresströmungen. Luft- u. Meeresströmungen v. Dr. Franz Schulze, Dir. d. Navigationsschule zu Lübeck. Mit 27 Abb. u. Tafeln. Nr. 551.

Menschliche Körper, Der, sein Bau u. seine Tätigkeiten von E. Rebmann, Oberschulrat in Karlsruhe. Mit Gesundheitslehre v. Dr. med. H. Seiler. Mit 47 Abb. u. 1 Tafel. Nr. 18.

Metallographie. Kurze, gemeinfaßliche Darstellung der Lehre von den Metallen u. ihren Legierungen unter besond. Berücksichtigung der Metallmikroskopie v. Prof. E. Heyn u. Prof. O. Bauer a. Kgl. Materialprüfungsamt (Gr.-Lichterfelde) d. K. Techn. Hochschule zu Berlin. I: Allgem. Teil. Mit 45 Abb. im Text und 5 Lichtbildern auf 3 Tafeln. Nr. 432.

— — **II:** Spez. Teil. Mit 49 Abbildungen im Text und 37 Lichtbildern auf 19 Tafeln. Nr. 433.

Metallurgie von Dr. August Geitz in Kristiansand (Norwegen). I. II. Mit 21 Figuren. Nr. 313, 314.

Meteore. Astronomie. Größe, Bewegung u. Entfernung der Himmelskörper von A. F. Möbius, neu bearbeitet von Dr. Herm. Kobold, Prof. a. d. Univ. Kiel. **II:** Kometen, Meteore u. das Sternensystem. Mit 15 Fig. u. 2 Sternkarten. Nr. 529.

Meteorologie v. Dr. W. Trabert, Prof. an der Universität Wien. Mit 49 Abbild. u. 7 Tafeln. Nr. 54.

Militärische Bauten von Reg.-Baumeister R. Lang in Stuttgart. Mit 59 Abb. Nr. 626.

Militärstrafrecht von Dr. Max Ernst Mayer, Prof. an d. Univ. Straßburg i. E. 2 Bde. Nr. 371, 372.

Mineralogie von Geheimer Bergrat Dr. R. Brauns, Prof. an d. Univ. Bonn. Mit 132 Abbild. Nr. 29.

Minnesang und Spruchdichtung. Walther von der Vogelweide mit Auswahl aus Minnesang und Spruchdichtung. Mit Anmerkungen u. einem Wörterb. von O. Güntter, Prof. an d. Oberrealschule u. an d. Techn. Hochschule i. Stuttgart. Nr. 23.

Mittelhochdeutsche Dichtungen aus mittelhochdeutscher Frühzeit. In Auswahl mit Einleitg. u. Wörterbuch herausgeg. von Dr. Hermann Jantzen, Dir. d. Königin Luise-Schule i. Königsberg i. Pr. Nr. 137.

Mittelhochdeutsche Grammatik. Der Nibelunge Nôt in Auswahl und mittelhochdeutsche Grammatik mit kurz. Wörterb. v. Dr. W. Golther, Prof. a. d. Univ. Rostock. Nr. 1.

Morgenland. Geschichte des alten Morgenlandes v. Dr. Fr. Hommel, Prof. an d. Universität München. Mit 9 Bildern u. 1 Karte. Nr. 43.

Morphologie und Organographie der Pflanzen v. Prof. Dr. M. Nordhausen i. Kiel. M. 123 Abb. Nr. 141.

Mörtel. Die Industrie d. künstlichen Bausteine und des Mörtels von Dr. G. Rauter in Charlottenburg. Mit 12 Tafeln. Nr. 234.

Mundarten, Die deutschen, von Prof. Dr. H. Reis in Mainz. Nr. 605.

Mundarten, Plattdeutsche, von Dr. Hubert Grimme, Professor an der Univers. Münster i. W. Nr. 461.

Münzwesen. Maß-, Münz- und Gewichtswesen v. Dr. Aug. Blind, Prof. a. d. Handelsschule in Köln. Nr. 283.

Murner, Thomas. Martin Luther u. Thomas Murner. Ausgewählt u. m. Einleitungen u. Anmerk. versehen von Prof. G. Berlit, Oberlehrer am Nikolaigymnas. zu Leipzig. Nr. 7.

Musik, Geschichte der alten und mittelalterlichen, v. Dr. A. Möhler in Steinhaußen. 2 Bdch. Mit zahlr. Abb. u. Musikbeil. Nr. 121 u. 347.

Musikalische Akustik von Professor Dr. Karl L. Schäfer in Berlin. Mit 36 Abbildungen. Nr. 21.

Musikal. Formenlehre (Kompositionslehre) von Stephan Krehl. I. II. Mit viel. Notenbeisp. Nr. 149, 150.

Musikästhetik von Dr. Karl Grunsky in Stuttgart. Nr. 344.

Musikgeschichte des 17. und 18. Jahrhunderts von Dr. Karl Grunsky in Stuttgart. Nr. 239.

Musikgeschichte seit Beginn des 19. Jahrhunderts v. Dr. K. Grunsky in Stuttgart. I. II. Nr. 164, 165.

Musiklehre, Allgemeine, von Stephan Krehl in Leipzig. Nr. 220.

Nadelhölzer, Die, von Dr. F. W. Neger, Prof. an der Königl. Forstakademie zu Tharandt. Mit 85 Abbildungen, 5 Tabellen und 3 Karten. Nr. 355.

Nahrungsmittel. Ernährung u. Nahrungsmittel v. Oberstabsarzt Prof. H. Bischoff in Berlin. Mit 4 Abbildungen. Nr. 464.

Nautik. Kurzer Abriß d. täglich an Bord von Handelsschiffen angew. Teils d. Schiffahrtskunde. Von Dr. Franz Schulze, Dir. d. Navigationsschule zu Lübeck. Mit 56 Abbildgn. Nr. 84.

Neugriechisch-deutsches Gesprächsbuch mit besond. Berücksichtigung d. Umgangssprache v. Dr. Johannes Kalitsunakis, Doz. am Seminar für orient. Sprache in Berlin. Nr. 585.

Neunzehntes Jahrhundert. Geschichte des 19. Jahrhunderts von Oskar Jäger, o. Honorarprof. a. d. Univ. Bonn. 1. Bdch.: 1800—1852. Nr. 216.

— — 2. Bändchen: 1853 bis Ende des Jahrhunderts. Nr. 217.

Neutestamentliche Zeitgeschichte von Lic. Dr. W. Staerk, Prof. a. der Univ. in Jena. I: Der historische u. kulturgeschichtl. Hintergrund d. Urchristentums. M. 3 Karten. Nr. 325.

— — **II:** Die Religion d. Judentums im Zeitalter des Hellenismus und der Römerherrschaft. Mit 1 Planskizze. Nr. 326.

Nibelunge Nôt, Der, in Auswahl und mittelhochdeutsche Grammatik mit kurzem Wörterb. v. Dr. W. Golther, Prof. an der Univ. Rostock. Nr. 1.

Nordische Literaturgeschichte I: Die isländ. u. norweg. Literatur des Mittelalters v. Dr. Wolfg. Golther, Prof. an der Universität Rostock. Nr. 254.

Nutzpflanzen von Prof. Dr. J. Behrens, Vorst. d. Großherzogl. landwirtschaftl. Versuchsanst. Augustenberg. Mit 53 Figuren. Nr. 123.

Öle. Die Fette u. Öle sowie d. Seifen- u. Kerzenfabrikation u. d. Harze, Lacke, Firnisse mit ihren wichtigsten Hilfsstoffen von Dr. Karl Braun in Berlin. I: Einführung in d. Chemie, Besprechung einiger Salze u. der Fette und Öle. Nr. 335.

Öle und Riechstoffe, Ätherische, von Dr. F. Rochussen in Miltitz. Mit 9 Abbildungen. Nr. 446.

Optik. Einführung in d. geometrische Optik von Dr. W. Hinrichs in Wilmersdorf-Berlin. Nr. 532.

Orientalische Literaturen. Die Literaturen des Orients von Dr. M. Haberlandt, Privatdoz. an d. Universität Wien. I: Die Literaturen Ostasiens und Indiens. Nr. 162.

Orientalische Literaturen. Die Literaturen des Orients von Dr. M. Haberlandt, Privatdoz an d. Universität Wien. II: Die Literaturen d. Perser, Semiten und Türken. Nr. 163.

— **Die christlichen Literaturen des Orients** von Dr. Ant. Baumstark. I: Einleitg. — Das christl.-aramäische u. d. kopt. Schrifttum. Nr. 527.

— — **II:** Das christlich-arabische und das äthiopische Schrifttum. — Das christliche Schrifttum der Armenier und Georgier. Nr. 528.

Ortsnamen im Deutschen, Die, ihre Entwicklung u. ihre Herkunft von Dr. Rudolf Kleinpaul in Leipzig-Gohlis. Nr. 573.

Ostafrika. (Die deutsch. Kolonien III) von Prof. Dr. K. Dove. Mit 16 Taf. u. 1 lithogr. Karte. Nr. 567.

Österreich. Österreichische Geschichte von Prof. Dr. Franz v. Krones, neubearb. von Dr. Karl Uhlirz, Prof. a. d. Univ. Graz. I: Von d. Urzeit b. z. Tode König Albrechts II. (1439). Mit 11 Stammtaf. Nr. 104.

— — **II:** Vom Tode König Albrechts II. bis z. Westf. Frieden (1440—1648). Mit 3 Stammtafeln. Nr. 105.

— **Landeskunde v. Österreich-Ungarn** von Dr. Alfred Grund, Prof. an d. Universität Prag. Mit 10 Textillustrationen u. 1 Karte. Nr. 244.

Ovidius Naso, Die Metamorphosen des. In Auswahl mit einer Einleit. u. Anmerk. herausgeg. v. Dr. Jul. Ziehen in Frankfurt a. M. Nr. 442.

Pädagogik im Grundriß von Professor Dr. W. Rein, Direktor d. Pädagog. Seminars a. d. Univ. Jena. Nr. 12.

— **Geschichte der,** von Oberlehrer Dr. H. Weimer in Wiesbaden. Nr. 145.

Palägeographie. Geolog. Geschichte der Meere und Festländer von Dr. Franz Kossmat in Wien. Mit 6 Karten. Nr. 406.

Paläoklimatologie von Dr. Wilh. R. Eckardt i. Weilburg (Lahn). Nr. 482.

Paläontologie von Dr. Rud. Hoernes, Professor an der Universität Graz. Mit 87 Abbildungen. Nr. 95.

— **und Abstammungslehre** von Dr. Karl Diener, Prof. an der Univers. Wien. Mit 9 Abbild. Nr. 460.

Paläſtina. Landes- und Volkskunde Paläſtinas von Lic. Dr. Guſtav Hölſcher in Halle. Mit 8 Vollbildern und 1 Karte. Nr. 345.

Parallelperſpektive. Rechtwinklige u. ſchiefwinklige Axonometrie v. Prof. F. Vonderlinn in Münſter. Mit 121 Figuren. Nr. 260.

Perſonennamen, Die deutſchen, v. Dr. Rud. Kleinpaul in Leipzig. Nr. 422.

Petrographie v. Dr. W. Bruhns, Prof. an der Bergakademie Clausthal. Mit 15 Abbildungen. Nr. 173.

Pflanze, Die, ihr Bau und ihr Leben von Prof. Dr. E. Dennert. Mit 96 Abbildungen. Nr. 44.

Pflanzenbaulehre. Ackerbau- und Pflanzenbaulehre von Dr. Paul Rippert in Eſſen u. Ernſt Langenbeck in Groß-Lichterfelde. Nr. 232.

Pflanzenbiologie v. Dr. W. Migula, Profeſſor an d. Forſtakademie Eiſenach. **I:** Allgemeine Biologie. Mit 43 Abbildungen. Nr. 127.

Pflanzenernährung. Agrikulturchemie I: Pflanzenernährung v. Dr. Karl Grauer. Nr. 329.

Pflanzengeographie von Profeſſor Dr. Ludwig Diels in Marburg (Heſſen). Nr. 389.

Pflanzenkrankheiten von Dr. Werner Friedr. Bruck, Privatdoz. i. Gießen. Mit 1 farb. Tafel und 45 Abbildgn. Nr. 310.

Pflanzenmorphologie. Morphologie u. Organographie d. Pflanzen von Prof. Dr. M. Nordhauſen in Kiel. Mit 123 Abbildungen. Nr. 141.

Pflanzenphyſiologie von Dr. Adolf Hanſen, Prof. an der Univerſität Gießen. Mit 43 Abbild. Nr. 591.

Pflanzenreichs, Die Stämme des, von Privatdoz. Dr. Rob. Pilger, Kuſtos am Kgl. Botan. Garten in Berlin-Dahlem. Mit 22 Abb. Nr. 485.

Pflanzenwelt, Die, der Gewäſſer von Dr. W. Migula, Prof. a. d. Forſtak. Eiſenach. Mit 50 Abb. Nr. 158.

Pflanzenzellenlehre. Zellenlehre und Anatomie der Pflanzen von Prof. Dr. H. Miehe in Leipzig. Mit 79 Abbildungen. Nr. 556.

Pharmakognoſie. Von Apotheker F. Schmitthenner, Aſſiſt. a. Botan. Inſtitut d. Techn. Hochſchule Karlsruhe. Nr. 251.

Pharmazeutiſche Chemie von Privatdozent Dr. E. Mannheim in Bonn. 3 Bändchen. Nr. 543/44 u. 588.

Philologie, Geſchichte d. klaſſiſchen, v. Dr. Wilh. Kroll, ord. Prof. a. d. Univ. Münſter in Weſtf. Nr. 367.

Philoſophie, Einführung in die, von Dr. Max Wentſcher, Profeſſor an der Univerſität Bonn. Nr. 281.

Philoſophie, Geſchichte d., IV: Neuere Philoſophie bis Kant von Dr. B. Bauch, Profeſſor an der Univerſität Jena. Nr. 394.

— — **V: Immanuel Kant** von Dr. Bruno Bauch, Profeſſor an d. Univerſität Jena. Nr. 536.

— — **VI: Die Philoſophie im erſten Drittel des 19. Jahrhunderts** von Arthur Drews, Prof. der Philoſophie an der Techn. Hochſchule in Karlsruhe. Nr. 571.

— **Hauptprobleme der,** v. Dr. Georg Simmel, Profeſſor an der Univerſität Berlin. Nr. 500.

— **Pſychologie und Logik** zur Einf. in d. Philoſophie von Prof. Dr. Th. Elſenhans. Mit 13 Fig. Nr. 14.

Photographie, Die. Von H. Keßler, Prof. an d. k. k. Graphiſchen Lehr- und Verſuchsanſtalt in Wien. Mit 3 Taf. und 42 Abbild. Nr. 94.

Phyſik, Theoretiſche, von Dr. Guſtav Jäger, Prof. der Phyſik an der Techn. Hochſchule in Wien. I. Teil: Mechanik und Akuſtik. Mit 24 Abbildungen. Nr. 76.

— — II. Teil: Licht u. Wärme. Mit 47 Abbildungen. Nr. 77.

— — III. Teil: Elektrizität u. Magnetismus. Mit 33 Abbild. Nr. 78.

— — IV. Teil: Elektromagnet. Lichttheorie und Elektronik. Mit 21 Fig. Nr. 374.

Phyſik, Geſchichte der, von Prof. A. Kiſtner in Wertheim a. M. I: Die Phyſik bis Newton. Mit 13 Fig. Nr. 293.

— — II: Die Phyſik von Newton bis z. Gegenwart. Mit 3 Fig. Nr. 294.

Phyſikaliſch-Chemiſche Rechenaufgaben von Prof. Dr. R. Abegg und Privatdozent Dr. O. Sackur, beide an der Univ. Breslau. Nr. 445.

Phyſikaliſche Aufgabenſammlung von G. Mahler, Prof. der Mathematik u. Phyſik am Gymnaſium in Ulm. Mit den Reſultaten. Nr. 243.

Phyſikaliſche Formelſammlung von G. Mahler, Prof. am Gymnaſium in Ulm. Mit 65 Fig. Nr. 136.

Phyſikaliſche Meſſungsmethoden von Dr. Wilh. Bahrdt, Oberlehrer an d. Oberrealſchule in Groß-Lichterfelde. Mit 49 Figuren. Nr. 301.

Phyſikaliſche Tabellen v. Dr. A. Leick, Oberlehrer an der Comeniusſchule zu Berlin-Schöneberg. Nr. 650.

Phyſiologiſche Chemie von Dr. med. A. Legahn in Berlin. **I:** Aſſimilation. Mit 2 Tafeln. Nr. 240.

— — **II:** Diſſimilation. Mit 1 Taf. Nr. 241.

Phyſiſche Geographie von Dr. Siegm. Günther, Prof. an der Kgl. Techn. Hochſchule in München. Mit 32 Abbildungen. Nr. 26.

Phyſiſche Meereskunde von Prof. Dr. Gerh. Schott, Abteilungsvorſt. b. d. Deutſch. Seewarte in Hamburg. M. 39 Abb. im Text u. 8 Taf. Nr. 112.

Pilze, Die. Eine Einführung in die Kenntnis ihrer Formenreihen von Prof. Dr. G. Lindau in Berlin. Mit 10 Figurengruppen i. Text. Nr. 574.

Planetenſyſtem. Aſtronomie (Größe, Bewegung u. Entfernung d. Himmelskörper) von A. F. Möbius, neu bearb. von Dr. Herm. Kobold, Prof. a. d. Univ. Kiel. **I:** Das Planetenſyſtem. Mit 33 Abbild. Nr. 11.

Plaſtik, Die, des Abendlandes von Dr. Hans Stegmann, Direktor des Bayer. Nationalmuſeums in München. Mit 23 Tafeln. Nr. 116.

— **Die, ſeit Beginn des 19. Jahrhunderts** von A. Heilmeyer in München. Mit 41 Vollbildern. Nr. 321.

Plattdeutſche Mundarten von Dr. Hub. Grimme, Profeſſor an der Univerſität Münſter i. W. Nr. 461.

Poetik, Deutſche, v. Dr. K. Borinski, Prof. a. d. Univ. München. Nr. 40.

Polarlicht. Erdmagnetismus, Erdſtrom u. Polarlicht von Dr. A. Nippoldt, Mitglied des Kgl. Preuß. Meteorolog. Inſtituts zu Potsdam. Mit 7 Taf. u. 16 Figuren. Nr. 175.

Polniſche Geſchichte von Dr. Clemens Brandenburger in Poſen. Nr. 338.

Pommern. Landeskunde von Pommern von Dr. W. Deecke, Prof. an der Univerſität Freiburg i. B. Mit 10 Abb. und Karten im Text und 1 Karte in Lithographie. Nr. 575.

Portugieſiſche Geſchichte v. Dr. Guſtav Diercks in Berlin-Steglitz. Nr. 622.

Portugieſiſche Literaturgeſchichte von Dr. Karl von Reinhardſtoettner, Profeſſor an der Kgl. Techn. Hochſchule München. Nr. 213.

Poſamentiererei. Textil-Induſtrie II: Weberei, Wirkerei, Poſamentiererei, Spitzen- und Gardinenfabrikation und Filzfabrikation v. Prof. Max Gürtler, Geh. Regierungsrat im Kgl. Landesgewerbeamt zu Berlin. Mit 29 Fig. Nr. 185.

Poſtrecht von Dr. Alfred Wolcke, Poſtinſpektor in Bonn. Nr. 425.

Preßluftwerkzeuge, Die, von Diplom-Ing. P. Iltis, Oberlehrer an der Kaiſ. Techn. Schule in Straßburg. Mit 82 Figuren. Nr. 493.

Preußiſche Geſchichte. Brandenburgiſch-Preußiſche Geſchichte v. Prof. Dr. M. Thamm, Direktor d. Kaiſer Wilhelms-Gymnaſiums in Montabaur. Nr. 600.

Preußiſches Staatsrecht von Dr. Fritz Stier-Somlo, Prof. an der Univ. Bonn. 2 Teile. Nr. 298, 299.

Pſychiatrie, Forenſiſche, von Profeſſor Dr. W. Weygandt, Dir. der Irrenanſtalt Friedrichsberg in Hamburg. 2 Bändchen. Nr. 410 und 411.

Pſychologie und Logik zur Einführung in d. Philoſophie v. Prof. Dr. Th. Elſenhans. Mit 13 Fig. Nr. 14.

Pſychophyſik, Grundriß der, v. Prof. Dr. G. F. Lipps in Zürich. Mit 3 Figuren. Nr. 98.

Pumpen, Druckwaſſer- und Druckluft-Anlagen. Ein kurzer Überblick von Dipl.-Ing. Rudolf Vogdt, Regierungsbaumeiſter a. D. in Aachen. Mit 87 Abbildungen. Nr. 290.

Quellenkunde d. deutſchen Geſchichte von Dr. Carl Jacob, Prof. an der Univerſität Tübingen. 1. Band. Nr. 279.

Radioaktivität von Dipl.-Ing. Wilh. Frommel. Mit 21 Abbildungen. Nr. 317.

Rechnen, Das, in der Technik u. ſeine Hilfsmittel (Rechenſchieber, Rechentafeln, Rechenmaſchinen uſw.) von Ing. Joh. Eug. Mayer in Freiburg i. Br. Mit 30 Abbild. Nr. 405.

Rechnen, Kaufmännisches, von Prof. Richard Just, Oberlehrer an der Öffentlichen Handelslehranstalt der Dresdener Kaufmannschaft. I. II. III. Nr. 139, 140, 187.

Recht des Bürgerlichen Gesetzbuchs. Erstes Buch: Allg. Teil. I: Einleitung — Lehre v. d. Personen u. v. d. Sachen v. Dr. P. Oertmann, Prof. a. d. Univ. Erlangen. Nr. 447.

— — II: Erwerb u. Verlust, Geltendmachung u. Schutz der Rechte von Dr. Paul Oertmann, Professor an der Universität Erlangen. Nr. 448.

— Zweites Buch: Schuldrecht. I. Abteilung: Allgemeine Lehren von Dr. Paul Oertmann, Professor an der Universität Erlangen. Nr. 323.

— — II. Abt.: Die einzelnen Schuldverhältnisse v. Dr. Paul Oertmann, Prof. an der Universität Erlangen. Nr. 324.

— Drittes Buch: Sachenrecht von Dr. F. Kretzschmar, Oberlandesgerichtsrat in Dresden. I: Allgem. Lehren. Besitz und Eigentum. Nr. 480.

— — II: Begrenzte Rechte. Nr. 481.

— Viertes Buch: Familienrecht von Dr. Heinrich Titze, Professor an der Universität Göttingen. Nr. 305.

Recht der Versicherungsunternehmungen, Das, von Regierungsrat a. D. Dr. jur. K. Leibl, erstem Direktor der Nürnberger Lebensversicherungsbank, früher Mitglied des Kaiserlichen Aufsichtsamts für Privatversicherung. Nr. 635.

Rechtsschutz, Der internationale gewerbliche, von F. Neuberg, Kaiserl. Regierungsrat, Mitglied d. Kaiserl. Patentamts zu Berlin. Nr. 271.

Rechtswissenschaft, Einführung in die, von Dr. Theodor Sternberg in Berlin. I: Methoden- und Quellenlehre. Nr. 169.

— — II: Das System. Nr. 170.

Redelehre, Deutsche, v. Hans Probst, Gymnasialprof. in Bamberg. Nr. 61.

Redeschrift siehe: Stenographie.

Reichsfinanzen, Die Entwicklung der, von Präsident Dr. R. van der Borght in Berlin. Nr. 427.

Religion, Die Entwicklung der christlichen, innerhalb des Neuen Testaments von Professor Dr. Lic. Carl Clemen. Nr. 388.

Religion, Die, des Judentums im Zeitalter des Hellenismus u. der Römerherrschaft von Lic. Dr. W. Staerk (Neutestamentliche Zeitgeschichte II.) Mit einer Planskizze. Nr. 326.

Religionen der Naturvölker, Die, von Dr. Th. Achelis, Professor in Bremen. Nr. 449.

Religionswissenschaft, Abriß der vergleichenden, von Professor Dr. Th. Achelis in Bremen. Nr. 208.

Renaissance. Die Kultur der Renaissance. Gesittung, Forschung, Dichtung v. Dr. Robert F. Arnold, Prof. a. d. Univers. Wien. Nr. 189.

Reptilien. Das Tierreich III: Reptilien und Amphibien. Von Dr. Franz Werner, Prof. a. d. Univers. Wien. Mit 48 Abb. Nr. 383.

Rheinprovinz, Landeskunde der, von Dr. V. Steinecke, Direktor d. Realgymnasiums in Essen. Mit 9 Abb., 3 Kärtchen und 1 Karte. Nr. 308.

Riechstoffe. Ätherische Öle und Riechstoffe von Dr. F. Rochussen in Miltitz. Mit 9 Abb. Nr. 446.

Roman. Geschichte des deutschen Romans von Dr. Hellm. Mielke. Nr. 229.

Romanische Sprachwissenschaft von Dr. Adolf Zauner, Prof. a. d. Univ. Graz. 2 Bände. Nr. 128, 250.

Römische Altertumskunde von Dr. Leo Bloch in Wien. M. 8 Vollb. Nr. 45.

Römische Geschichte von Realgymnasial-Direktor Dr. Jul. Koch in Grunewald. Nr. 19.

Römische Literaturgeschichte von Dr. Herm Joachim in Hamburg. Nr. 52.

Römische und griechische Mythologie von Professor Dr. Hermann Steuding, Rektor des Gymnasiums in Schneeberg. Nr. 27.

Römische Rechtsgeschichte von Dr. Robert von Mayr, Prof. an der Deutschen Univers. Prag. 1. Buch: Die Zeit d. Volksrechtes. 1. Hälfte: Das öffentliche Recht. Nr. 577.

— — 2. Hälfte: Das Privatrecht. Nr. 578.

— 2. Buch: Die Zeit des Amts- und Verkehrsrechtes. 1. Hälfte: Das öffentliche Recht. Nr. 645.

— — 2. Hälfte: Das Privatrecht I. Nr. 646.

— — 2. Hälfte: Das Privatrecht II. Nr. 647.

Rußland. Russische Geschichte von Dr. Wilh. Reeb, Oberlehrer am Ostergymnasium in Mainz. Nr. 4.

— **Landeskunde des Europäischen Rußlands nebst Finnlands** von Professor Dr. A. Philippson in Halle a. S. Nr. 359.

Russisch-Deutsches Gesprächsbuch von Dr. Erich Berneker, Professor an der Universität München. Nr. 68.

Russische Grammatik von Dr. Erich Berneker, Professor an der Universität München. Nr. 66.

Russische Handelskorrespondenz von Dr. Theodor von Kawraysky in Leipzig. Nr. 315.

Russisches Lesebuch mit Glossar von Dr. Erich Berneker, Professor an der Universität München. Nr. 67.

Russische Literatur von Dr. Erich Boehme, Lektor a. d. Handelshochschule Berlin. I. Teil: Auswahl moderner Prosa u. Poesie mit ausführlichen Anmerkungen u. Akzentbezeichnung. Nr. 403.

— — II. Teil: Всеволодъ Гаршинъ, Разсказы. Mit Anmerkungen und Akzentbezeichnungen. Nr. 404.

Russische Literaturgeschichte von Dr. Georg Polonskij in München. Nr. 166.

Russisches Vokabelbuch, Kleines, von Dr. Erich Boehme, Lektor an der Handelshochschule Berlin. Nr. 475.

Sachenrecht. Recht d. Bürgerl. Gesetzbuches. Drittes Buch: Sachenrecht von Dr. F. Kretzschmar, Oberlandesgerichtsrat i. Dresden. I: Allgemeine Lehren. Besitz u. Eigentum.

— — **II:** Begrenzte Rechte. Nr. 480, 481.

Sachs, Hans. Ausgewählt u. erläut. v. Prof. Dr. Julius Sahr. Nr. 24.

Sachsen. Sächsische Geschichte v. Prof. Otto Kaemmel, Rektor d. Nikolaigymnasiums zu Leipzig. Nr. 100.

— **Landeskunde des Königreichs Sachsen** v. Dr. F. Zemmrich, Oberlehrer am Realgymnas. in Plauen. Mit 12 Abb. u. 1 Karte. Nr. 258.

Säugetiere. Das Tierreich I: Säugetiere von Oberstudienrat Prof. Dr. Kurt Lampert, Vorsteher des Kgl. Naturalienkabinetts in Stuttgart. Mit 15 Abbildungen. Nr. 282.

Schattenkonstruktionen von Professor J. Vonderlinn in Münster. Mit 114 Figuren. Nr. 236.

Schiffs- und Küstenartillerie bis zur Gegenwart, Die Entwicklung der, von Korvettenkapitän Huning. Mit Abbild. und Tabellen. Nr. 606.

Schleswig-Holstein. Landeskunde von Schleswig-Holstein, Helgoland u. der freien und Hansestadt Hamburg von Dr. Paul Hambruch, Abteilungsvorsteher am Museum für Völkerkunde in Hamburg. Mit Abb., Plänen, Profilen und 1 Karte in Lithographie. Nr. 563.

Schleusenbau. Kanal- u. Schleusenbau von Regierungsbaumeister Otto Rappold in Stuttgart. Mit 78 Abbildungen. Nr. 585.

Schmalspurbahnen (Klein-, Arbeits- u. Feldbahnen) v. Dipl.-Ing. Aug. Boshart in Nürnberg. Mit 99 Abbildungen. Nr. 524.

Schmarotzer und Schmarotzertum in der Tierwelt. Erste Einführung in die tierische Schmarotzerkunde von Dr. Franz v. Wagner, a. o. Prof. a. d. Univ. Graz. Mit 67 Abb. Nr 151.

Schreiner-Arbeiten. Tischler- (Schreiner-) Arbeiten I: Materialien, Handwerkszeuge, Maschinen, Einzelverbindungen, Fußböden, Fenster, Fensterladen, Treppen, Aborte von Prof. E. Viehweger, Architekt in Köln. Mit 628 Fig. auf 75 Tafeln. Nr. 502.

Schuldrecht. Recht des Bürgerl. Gesetzbuches. Zweites Buch: Schuldrecht. I. Abteilung: Allgemeine Lehren von Dr. Paul Oertmann, Prof. a. d. Univ. Erlangen. Nr. 323.

— — II. Abteilung: Die einzelnen Schuldverhältnisse von Dr. Paul Oertmann, Professor a. d. Universität Erlangen. Nr. 324.

Schule, die deutsche, im Auslande von Hans Amrhein, Seminar-Oberlehrer in Rheydt. Nr. 259.

Schulhaus. Die Baukunst des Schulhauses von Prof. Dr.-Ing. Ernst Vetterlein in Darmstadt. I: Das Schulhaus. Mit 38 Abbild. II: Die Schulräume — Die Nebenanlagen. Mit 31 Abbild. Nr. 443 und 444.

Schulpraxis. Methodik d. Volksschule von Dr. R. Seyfert, Seminardirektor in Zschopau. Nr. 50.

Schweiß- und Schneidverfahren, Das autogene, von Ingenieur Hans Niese in Kiel. Mit 30 Fig. Nr. 499.

Schweiz. Schweizerische Geschichte von Dr. K. Dändliker, Professor an der Universität Zürich. Nr. 188.

— **Landeskunde der Schweiz** von Prof. Dr. H. Walser in Bern. Mit 16 Abb. und 1 Karte. Nr. 398.

Schwimmanstalten. Öffentl. Bade- und Schwimmanstalten von Dr. Karl Wolff, Stadt-Oberbaurat in Hannover. Mit 50 Fig. Nr. 380.

Seemacht, Die, in der deutschen Geschichte von Wirkl. Admiralitätsrat Dr. Ernst von Halle, Professor an der Universität Berlin. Nr. 370.

Seerecht, Das deutsche, von Dr. Otto Brandis, Oberlandesgerichtsrat in Hamburg. I: Allgemeine Lehren: Personen und Sachen des Seerechts. Nr. 386.

— — **II:** Die einzelnen seerechtlichen Schuldverhältnisse: Verträge des Seerechts und außervertragliche Haftung. Nr. 387.

Seifenfabrikation, Die, die Seifenanalyse und d. Kerzenfabrikation v. Dr. Karl Braun in Berlin. (Die Fette u. Öle II.) Mit 25 Abbildgn. Nr. 336.

Semitische Sprachwissenschaft von Dr. C. Brockelmann, Professor an der Univers. Königsberg. Nr. 291.

Serbokroatische Grammatik von Dr. Vladimir Corović, Bibliothekar des bosn.-herzegow. Landesmuseums in Sarajevo (Bosnien). Nr. 638.

Silikate. Industrie der Silikate, der künstlichen Bausteine und des Mörtels von Dr. Gustav Rauter in Charlottenburg. I: Glas u. keramische Industrie. M. 12 Taf. Nr. 233.

— — **II:** Die Industrie der künstlichen Bausteine und des Mörtels. Mit 12 Tafeln. Nr. 234.

Simplicius Simplicissimus von Hans Jakob Christoffel v. Grimmelshausen. In Auswahl herausgeg. von Prof. Dr. F. Bobertag, Dozent an der Universität Breslau. Nr. 138.

Skandinavien, Landeskunde von, (Schweden, Norwegen u. Dänemark) von Heinrich Kery, Kreisschulinspektor in Kreuzburg. Mit 11 Abb. und 1 Karte. Nr. 202.

Slavische Literaturgeschichte von Dr. Josef Karásek in Wien. I: Ältere Literatur bis zur Wiedergeburt. Nr. 277.

— — **II:** Das 19. Jahrh. Nr. 278.

Soziale Frage. Die Entwicklung der sozialen Frage von Professor Dr. Ferdin. Tönnies. Nr. 353.

Sozialversicherung von Prof. Dr. Alfred Manes in Berlin. Nr. 267.

Soziologie von Prof. Dr. Thomas Achelis in Bremen. Nr. 101.

Spalt- und Schleimpilze. Eine Einführung in ihre Kenntnis von Prof. Dr. Gustav Lindau, Kustos am Kgl. Botanischen Museum und Privatdozent der Botanik an der Universität Berlin. Mit 11 Abbildungen. Nr. 642.

Spanien. Spanische Geschichte von Dr. Gustav Diercks. Nr. 266.

— **Landeskunde der Iberischen Halbinsel** v. Dr. Fritz Regel, Prof. an der Univ. Würzburg. Mit 8 Kärtchen und 8 Abbild. im Text und 1 Karte in Farbendruck. Nr. 235.

Spanische Handelskorrespondenz von Dr. Alfredo Nadal de Mariezcurrena. Nr. 295.

Spanische Literaturgeschichte v. Dr. Rud. Beer, Wien. I. II. Nr. 167, 168.

Speicher, Industrielle und gewerbliche Bauten (Speicher, Lagerhäuser u. Fabriken) v. Architekt Heinr. Salzmann in Düsseldorf. II: Speicher u. Lagerhäuser. Mit 123 Fig. Nr. 512.

Spinnerei. Textilindustrie I: Spinnerei und Zwirnerei von Prof. Max Gürtler, Geh. Regierungsrat im Königl. Landesgewerbeamt zu Berlin. Mit 39 Figuren. Nr. 184.

Spitzenfabrikation. Textilindustrie II: Weberei, Wirkerei, Posamentiererei, Spitzen- und Gardinenfabrikat. u. Filzfabrikation von Prof. Max Gürtler, Geh. Regierungsrat im Kgl. Landesgewerbeamt zu Berlin. Mit 29 Fig. Nr. 185.

Spruchdichtung. Walther von der Vogelweide mit Auswahl aus Minnesang und Spruchdichtung. Mit Anmerkgn. u. einem Wörterbuch v. Otto Güntter, Prof. a. d. Oberrealschule u. an der Technischen Hochschule in Stuttgart. Nr. 23.

Staatslehre, Allgemeine, von Dr. Hermann Rehm, Prof. a. d. Universität Straßburg i. E. Nr. 358.

Staatsrecht, Allgemeines, von Dr. Julius Hatschek, Prof. d. Rechte an der Universität Göttingen. 3 Bändchen. Nr. 415—417.

Staatsrecht, Preußisches, von Dr. Fritz Stier-Somlo, Prof. a. d. Universität Bonn. 2 Teile. Nr. 298, 299.

Stammeskunde, Deutsche, von Dr. Rudolf Much, a. o. Prof. a. d. Univ. Wien. M. 2 Kart. u. 2 Taf. Nr. 126.

Statik von W. Hauber, Dipl.-Ing. I. Teil: **Die Grundlehren der Statik starrer Körper.** Mit 82 Fig. Nr. 178.

— — II. Teil: **Angewandte Statik.** Mit 61 Figuren. Nr. 179.

—, **Graphische,** mit besond. Berücksichtig. der Einflußlinien von Kgl. Oberlehrer Dipl.-Ing. Otto Henkel in Rendsburg. 1. Teil. Mit 121 Fig. Nr. 603.

Steinhauerarbeiten. Maurer- und Steinhauerarbeiten von Prof. Dr. phil. und Dr.-Ing. Eduard Schmitt in Darmstadt. 3 Bändchen. Mit vielen Abbildungen. Nr. 419—421.

Stenographie. Geschichte der Stenographie von Dr. Arthur Mentz in Königsberg i. Pr. Nr. 501.

Stenographie n. d. System v. F. X. Gabelsberger von Dr. Albert Schramm, Landesamtsassessor in Dresden. Nr. 246.

— **Die Redeschrift des Gabelsbergerschen Systems** von Dr. Albert Schramm, Landesamtsassessor in Dresden. Nr. 368.

Stenographie. Lehrbuch d. Vereinfachten Deutschen Stenographie (Einig.-System Stolze-Schrey) nebst Schlüssel, Lesestücken u. einem Anhang von Professor Dr. Amsel, Oberlehrer des Kadettenkorps in Lichterfelde. Nr. 86.

— **Redeschrift.** Lehrbuch der Redeschrift d. Systems Stolze-Schrey nebst Kürzungsbeisp., Lesestücken, Schlüssel und einer Anleitung zur Steigerung der stenographischen Fertigkeit von Heinrich Dröse, amtl. bad. Landtagsstenograph in Karlsruhe (B.). Nr. 494.

Stereochemie von Dr. E. Wedekind, Prof. an der Universität Tübingen. Mit 34 Abbildungen. Nr. 201.

Stereometrie von Dr. R. Glaser in Stuttgart. Mit 66 Fig. Nr. 97.

Sternsystem. Astronomie. Größe, Bewegung u. Entfernung d. Himmelskörper v. A. F. Möbius, neu bearb. v. Dr. Herm. Kobold, Prof. a. d. Univers. Kiel. II: Kometen, Meteore u. das Sternsystem. Mit 15 Fig. u. 2 Sternkarten. Nr. 529.

Steuersysteme des Auslandes, Die, v. Geh. Oberfinanzrat O. Schwarz in Berlin. Nr. 426.

Stilkunde v. Prof. Karl Otto Hartmann in Stuttgart. Mit 7 Vollbild. u. 195 Textillustrationen. Nr. 80.

Stöchiometrische Aufgabensammlung von Dr. Wilh. Bahrdt, Oberl. an d. Oberrealschule in Groß-Lichterfelde. Mit den Resultaten. Nr. 452.

Straßenbahnen von Dipl.-Ing. Aug. Boshart in Nürnberg. Mit 72 Abbildungen. Nr. 559.

Strategie von Löffler, Major im Kgl. Sächs. Kriegsmin. i. Dresd. Nr. 505.

Ströme und Spannungen in Starkstromnetzen v. Jos. Herzog, Dipl.-Elektroing. in Budapest u. Clarence Feldmann, Prof. d. Elektrotechnik in Delft. Mit 68 Abb. Nr. 456.

Südamerika. Geschichte Südamerikas von Dr. Hermann Lufft. I: Das spanische Südamerika (Chile, Argentinien und die kleineren Staaten). Nr. 632.

Südseegebiet. Die deutschen Kolonien II: Das Südseegebiet und Kiautschou v. Prof. Dr. K. Dove. M. 16 Taf. u. 1 lith. Karte. Nr. 520.

Talmud. Die Entstehung des Talmuds von Dr. S. Funk in Boskowitz. Nr. 479.

Talmudproben von Dr. S. Funk in Boskowitz. Nr. 583.

Technisch-Chemische Analyse von Dr. G. Lunge, Prof. a. d. Eidgenöss. Polytechn. Schule in Zürich. Mit 16 Abbildungen. Nr. 195.

Technische Tabellen und Formeln von Dr.-Ing. W. Müller, Dipl.-Ing. am Kgl. Materialprüfungsamt zu Groß-Lichterfelde. Mit 106 Figuren. Nr. 579.

Technisches Wörterbuch, enthaltend die wichtigsten Ausdrücke d. Maschinenbaues, Schiffbaues u. d. Elektrotechnik von Erich Krebs in Berlin.
I. Teil: Dtsch.-Engl. Nr. 395.
— — II. Teil: Engl.-Dtsch. Nr. 396.
— — III. Teil: Dtsch.-Franz. Nr. 453.
— — IV. Teil: Franz.-Dtsch. Nr. 454.

Technologie, Allgemeine chemische, v. Dr. Gust. Rauter in Charlottenburg Nr. 113.

— **Mechanische,** v. Geh. Hofrat Prof. A. Lüdicke in Braunschweig. Nr. 340, 341.

Teerfarbstoffe, Die, mit bes. Berücksichtig. der synthetisch. Methoden v. Dr. Hans Bucherer, Prof. a. d. Kgl. Techn. Hochschule, Dresd. Nr. 214.

Telegraphenrecht v. Postinspektor Dr. jur. Alfred Wolcke in Bonn **I:** Einleitung. Geschichtliche Entwicklung. Die Stellung d. deutsch. Telegraphenwesens im öffentl. Rechte, allgemeiner Teil. Nr. 509.

— — **II:** Die Stellung d. deutsch. Telegraphenwesens im öffentl. Rechte, besonderer Teil. Das Telegraphen-Strafrecht. Rechtsverhältnis d. Telegraphie z. Publikum. Nr. 510.

Telegraphie, Die elektrische, v. Dr. Lud. Rellstab. Mit 19 Fig. Nr. 172.

Testament. Die Entstehung des Alten Testaments v. Lic. Dr. W. Staerk, Prof. a. d. Univ. Jena. Nr. 272.

— **Die Entstehung des Neuen Testaments** v. Prof. Lic. Dr. Carl Clemen in Bonn. Nr. 285.

Textilindustrie. I: Spinnerei und Zwirnerei v. Prof. Max Gürtler, Geh. Reg.-Rat im Kgl. Landesgewerbeamt, Berlin. Mit 39 Figuren. Nr. 184.

— **II: Weberei, Wirkerei, Posamentiererei, Spitzen- und Gardinenfabrikation und Filzfabrikation** v. Prof. M. Gürtler, Geh. Regierungsrat i. Kgl. Landesgewerbeamt zu Berlin. M. 29 Fig. Nr. 185.

— **III: Wäscherei, Bleicherei, Färberei und ihre Hilfsstoffe** von Dr. Wilh. Massot, Prof. a. d. Preuß. höheren Fachschule f. Textilindustr. in Krefeld. Mit 28 Fig. Nr. 186.

Thermodynamik (Technische Wärmelehre) v. K. Walther u. M. Röttinger, Dipl.-Ing. M. 54 Fig. Nr. 242.

Thermodynamik (Technische Wärmelehre). **Die thermodynamischen Grundlagen der Wärmekraft- und Kältemaschinen** von M. Röttinger, Dipl.-Ing. in Mannheim. Nr. 2.

Thüringische Geschichte v. Dr. Ernst Devrient in Leipzig. Nr. 352.

Tierbiologie. Abriß der Biologie der Tiere v. Dr. Heinrich Simroth, Prof a. d. Univ. Leipzig. Nr. 131.

Tiere, Entwicklungsgeschichte der, von Dr. Johs. Meisenheimer, Prof. der Zoologie a. d. Universität Jena. **I:** Furchung, Primitivanlagen, Larven, Formbildung, Embryonalhüllen. Mit 48 Fig. Nr. 378.

— — **II:** Organbildung. Mit 46 Figuren. Nr. 379.

Tiergeographie v. Dr. Arnold Jacobi, Professor der Zoologie a. d. Kgl. Forstakademie zu Tharandt. Mit 2 Karten. Nr. 218.

Tierkunde von Dr. Franz v. Wagner, Prof. a. d. Universität Graz. Mit 78 Abbildungen. Nr. 60.

Tierreich, Das, I: Säugetiere v. Oberstudienr. Prof. Dr. Kurt Lampert, Vorst. d. Kgl. Naturalienkabinetts in Stuttgart. M. 15 Abb. Nr. 282.

— **III: Reptilien und Amphibien** von Dr. Franz Werner, Prof. a. d. Univ. Wien. Mit 48 Abb. Nr. 383.

— **IV: Fische** von Prof. Dr. Max Rauther in Neapel. Nr. 356.

— **V: Insekten** von Dr. J. Groß in Neapel (Stazione Zoologica). Mit 56 Abbildungen. Nr. 594.

— **VI: Die wirbellosen Tiere** von Dr. Ludw. Böhmig, Prof. d. Zool. a. d. Univ. Graz. **I:** Urtiere, Schwämme, Nesseltiere, Rippenquallen und Würmer. Mit 74 Fig. Nr. 439.

— — **II:** Krebse, Spinnentiere, Tausendfüßer, Weichtiere, Moostierchen, Armfüßer, Stachelhäuter und Manteltiere. M. 97 Fig. Nr. 440.

Tierzuchtlehre, Allgemeine und spezielle, von Dr. Paul Rippert in Essen. Nr. 228.

Tischler- (Schreiner-) Arbeiten I: Materialien, Handwerkszeuge, Maschinen, Einzelverbindungen, Fußböden, Fenster, Fensterladen, Treppen, Aborte von Prof. E. Viehweger, Architekt in Köln. Mit 628 Figuren auf 75 Tafeln. Nr. 502.

Togo. Die deutschen Kolonien I: Togo und Kamerun von Prof. Dr. Karl Dove. Mit 16 Tafeln und einer lithographischen Karte. Nr. 441.

Toxikologische Chemie von Privatdozent Dr. E. Mannheim in Bonn. Mit 6 Abbildungen. Nr. 465.

Trigonometrie, Ebene und sphärische, von Prof. Dr. Geh. Heffenberg in Breslau. Mit 70 Fig. Nr. 99.

Tropenhygiene v. Medizinalrat Prof. Dr. Nocht, Direktor des Instituts für Schiffs- und Tropenkrankheiten in Hamburg. Nr. 369.

Trust. Kartell und Trust von Dr. S. Tschierschky in Düsseldorf. Nr. 522.

Turnen, Das deutsche, v. Dr. Rudolf Gasch, Prof. a. König Georg-Gymn. in Dresden. Mit 87 Abb. Nr. 628.

Turnkunst, Geschichte der, von Dr. Rudolf Gasch, Prof. a. König Georg-Gymnasium in Dresden. Mit 17 Abbildungen. Nr. 504.

Ungarn. Landeskunde von Österreich-Ungarn von Dr. Alfred Grund, Prof. an der Universität Prag. Mit 10 Textillustr. u. 1 Karte. Nr. 244.

Ungarische Literatur, Geschichte der, von Prof. Dr. Ludwig Katona und Dr. Franz Szinnyei, beide an der Universität Budapest. Nr. 550.

Ungarische Sprachlehre v. Dr. Josef Szinnyei, o. ö. Prof. an der Universität Budapest. Nr. 595.

Unterrichtswesen. Geschichte d. deutschen Unterrichtswesens von Prof. Dr. Friedrich Seiler, Direktor des Kgl. Gymnasiums zu Luckau. **I.** Teil: Von Anfang an bis zum Ende d. 18. Jahrh. Nr. 275.

— — **II.** Teil: Vom Beginn des 19. Jahrhunderts bis auf die Gegenwart. Nr. 276.

Untersuchungsmethoden, Agrikulturchemische, von Prof. Dr. Emil Haselhoff, Vorsteher der landwirtschaftlichen Versuchsstation in Marburg in Hessen. Nr. 470.

Urgeschichte der Menschheit von Dr. Moritz Hoernes, Professor an der Univ. Wien. Mit 85 Abb. Nr. 42.

Urheberrecht, Das, an Werken der Literatur und der Tonkunst, das Verlagsrecht und das Urheberrecht an Werken d. bildenden Künste u. Photographie v. Staatsanw. Dr. F. Schlittgen in Chemnitz. Nr. 361.

Urheberrecht, Das deutsche, an literarischen, künstlerischen u. gewerbl. Schöpfungen, mit besonderer Berücksichtigung der internationalen Verträge von Dr. Gustav Rauter, Patentanwalt in Charlottenburg. Nr. 263.

Urzeit. Kultur der Urzeit von Dr. Moritz Hoernes, o. ö. Prof. an der Univ. Wien. 3 Bändch. **I:** Steinzeit. Mit 40 Bildergrupp. Nr. 564.

— — **II:** Bronzezeit. Mit 36 Bildergruppen. Nr. 565.

— — **III:** Eisenzeit. Mit 35 Bildergruppen. Nr. 566.

Vektoranalysis von Dr. Siegfr. Valentiner, Prof. an der Bergakademie in Clausthal. Mit 16 Fig. Nr. 354.

Veranschlagen, Das, im Hochbau. Kurzgefaßtes Handbuch üb. d. Wesen d. Kostenanschlags v. Architekt Emil Beutinger, Assistent an der Technischen Hochschule in Darmstadt. Mit vielen Fig. Nr. 385.

Vereinigte Staaten. Landeskunde der Vereinigten Staaten von Nordamerika von Professor Heinrich Fischer, Oberlehrer am Luisenstädt. Realgymnasium in Berlin. I. Teil: Mit 22 Karten und Figuren im Text und 14 Tafeln. Nr. 381.

— — **II.** Teil: Mit 3 Karten im Text, 17 Taf. u. 1 lith. Karte. Nr. 382.

Vergil. Die Gedichte des P. Vergilius Maro. In Auswahl mit einer Einleitung u. Anmerkungen herausgeg. von Dr. Julius Ziehen. **I:** Einleitung und Aeneis. Nr. 497.

Vermessungskunde von Dipl.-Ing. P. Werkmeister, Oberlehrer an der Kais. Techn. Schule in Straßburg i. E. **I:** Feldmessen und Nivellieren. Mit 146 Abb. Nr. 468.

— — **II:** Der Theodolit. Trigonometrische u. barometr. Höhenmessung. Tachymetrie. Mit 109 Abbildungen. Nr. 469.

Versicherungsmathematik von Dr. Alfred Loewy, Professor an der Universität Freiburg i. B. Nr. 180.

Versicherungswesen, Das, von Dr. iur. Paul Moldenhauer, Professor der Versicherungswissenschaft an der Handelshochschule Köln. **I:** Allgemeine Versicherungslehre. Nr. 262.

— — **II:** Die einzelnen Versicherungszweige. Nr. 636.

Völkerkunde v. Dr. Michael Haberlandt, k. u. k. Kustos d. ethnogr. Sammlung d. naturhist. Hofmuseums u. Privatdozent a. d. Univ. Wien. Mit 56 Abbild. Nr. 73.

Völkernamen. Länder- u. Völkernamen von Dr. Rudolf Kleinpaul in Leipzig. Nr. 478.

Volksbibliotheken (Bücher- u. Lesehallen), ihre Einrichtung u. Verwaltung v. Emil Jaeschke, Stadtbibliothekar in Elberfeld. Nr. 332.

Volkslied, Das deutsche, ausgewählt und erläutert von Prof. Dr. Jul. Sahr. 2 Bändchen. Nr. 25, 132

Volkswirtschaftslehre von Dr. Carl Johs. Fuchs, Professor an der Universität Tübingen. Nr. 133.

Volkswirtschaftspolitik v. Präsident Dr. R. van der Borght, Berlin. Nr. 177.

Waffen, Die blanken, und die Schußwaffen, ihre Entwicklung von der Zeit der Landsknechte bis zur Gegenwart m. besonderer Berücksichtigung der Waffen in Deutschland, Österreich-Ungarn und Frankreich von W. Gohlke, Feuerwerks-Major a. D. in Berlin-Steglitz. Mit 115 Abbildungen. Nr. 631.

Wahrscheinlichkeitsrechnung von Dr. Franz Hack, Professor am Eberhard-Ludwigs-Gymnasium in Stuttgart. Mit 15 Fig. im Text. Nr. 508.

Waldeck. Landeskunde des Großherzogtums Hessen, der Provinz Hessen-Nassau und des Fürstentums Waldeck von Professor Dr. Georg Greim in Darmstadt. Mit 13 Abbildungen und 1 Karte. Nr. 376.

Waltharilied, Das, im Versmaße der Urschrift übersetzt u. erläutert von Prof. Dr. H. Althof, Oberlehrer am Realgymnas. in Weimar. Nr. 46.

Walther von der Vogelweide, mit Auswahl a. Minnesang u. Spruchdichtung. Mit Anmerkgn. u. einem Wörterbuch v. Otto Güntter, Prof. a. d. Oberrealschule und an der Techn. Hochsch. in Stuttgart. Nr. 23.

Walzwerke. Die, Einrichtung und Betrieb. Von Dipl.-Ing. A. Holverscheid, Oberlehrer a. d. Kgl. Maschinenbau- u. Hüttenschule in Duisburg. Mit 151 Abbild. Nr. 580.

Warenhäuser. Geschäfts- u. Warenhäuser von Hans Schliepmann, Königl. Baurat in Berlin. I: Vom Laden zum „Grand Magasin". Mit 23 Abbildungen. Nr. 655.

— — II: Die weitere Entwickelung der Kaufhäuser. Mit 39 Abbildungen. Nr. 656.

Warenkunde von Dr. Karl Hassack, Prof. u. Leiter der k. k. Handelsakademie in Graz. I. Teil: Unorganische Waren. M. 40 Abb. Nr. 222.

— — II. Teil: Organische Waren. Mit 36 Abbildungen. Nr. 223.

Warenzeichenrecht, Das. Nach dem Gesetz z. Schutz d. Warenbezeichnungen v. 12. Mai 1894. Von Reg.-Rat J. Neuberg, Mitglied des Kais. Patentamts zu Berlin. Nr. 360.

Wärme. Theoretische Physik II. T.: Licht u. Wärme. Von Dr. Gustav Jäger, Prof. a. d. Techn. Hochschule Wien. Mit 47 Abbildgn. Nr. 77.

Wärmekraftmaschinen. Die thermodynamischen Grundlagen der Wärmekraft- u. Kältemaschinen von M. Röttinger, Diplom-Ing. in Mannheim. M. 73 Fig. Nr. 2.

Wärmelehre, Technische, (Thermodynamik) v. K. Walther u. M. Röttinger, Dipl.-Ing. Mit 54 Figuren. Nr. 242.

Wäscherei. Textilindustrie III: Wäscherei, Bleicherei, Färberei und ihre Hilfsstoffe von Dr. Wilh. Massot, Prof. an der Preuß. höh. Fachschule für Textilindustrie in Krefeld. Mit 28 Figuren. Nr. 186.

Wasser, Das, und seine Verwendung in Industrie und Gewerbe v. Dr. Ernst Leher, Dipl.-Ing. in Saalfeld. Mit 15 Abbildungen. Nr. 261.

Wasser und Abwässer. Ihre Zusammensetzung, Beurteilung u. Untersuchung v. Prof. Dr. Emil Haselhoff, Vorst. d. landwirtsch. Versuchsstation in Marburg in Hessen. Nr. 473.

Wasserinstallationen. Gas- und Wasserinstallationen mit Einschluß der Abortanlagen v. Prof. Dr. phil. u. Dr.-Ing. Eduard Schmitt in Darmstadt. Mit 119 Abbild. Nr. 412.

Wasserturbinen, Die, von Dipl.-Ing. P. Holl in Berlin. I: Allgemeines. Die Freistrahlturbinen. Mit 113 Abbildungen. Nr. 541.

Wasserturbinen, Die, von Dipl.-Ing. P. Holl in Berlin. II: Die Überdruckturbinen. Die Wasserkraftanlagen. Mit 102 Abbildgn. Nr. 542.

Wasserversorgung der Ortschaften v. Dr.-Ing. Robert Weyrauch, Prof. an der Kgl. Technischen Hochschule Stuttgart. Mit 85 Fig. Nr. 5.

Weberei. Textilindustrie II: Weberei, Wirkerei, Posamentiererei, Spitzen- u. Gardinenfabrikation und Filzfabrikation von Prof. Max Gürtler, Geh. Regierungsrat im Königl. Landesgewerbeamt zu Berlin. Mit 29 Figuren. Nr. 185.

Wechselstromerzeuger von Ing. Karl Pichelmayer, Prof. an der k. k. Technischen Hochschule in Wien. Mit 40 Figuren. Nr. 547.

Wechselwesen, Das, v. Rechtsanw. Dr. Rudolf Mothes in Leipzig. Nr. 103.

Wehrverfassung, Deutsche, von Geh. Kriegsrat Karl Endres, vortr. Rat i. Kriegsminist. i. München. Nr. 401.

Werkzeugmaschinen für Holzbearbeitung, Die, von Ing. Professor Hermann Wilda in Bremen. Mit 125 Abbildungen. Nr. 582.

Werkzeugmaschinen für Metallbearbeitung, Die, von Ing. Prof. Hermann Wilda in Bremen. I: Die Mechanismen der Werkzeugmaschinen. Die Drehbänke. Die Fräsmaschinen. Mit 319 Abb. Nr. 561.

— — II: Die Bohr- und Schleifmaschinen. Die Hobel-, Shaping- u. Stoßmaschinen. Die Sägen u. Scheren. Antrieb u. Kraftbedarf. Mit 199 Abbild. Nr. 562.

Westpreußen. Landeskunde der Provinz Westpreußen von Fritz Braun, Oberlehrer am Kgl. Gymnasium in Graudenz. Mit 16 Tafeln, 7 Textkarten u. 1 lith. Karte. Nr. 570.

Wettbewerb, Der unlautere, von Rechtsanwalt Dr. Martin Wassermann in Hamburg. I: Generalklausel, Reklameauswüchse, Ausverkaufswesen, Angestelltenbestechung. Nr. 339.

— — II: Kreditschädigung, Firmen- und Namenmißbrauch, Verrat von Geheimnissen, Ausländerschutz. Nr. 535.

Wirbellose Tiere. Das Tierreich VI: Die wirbellosen Tiere von Dr. Ludwig Böhmig, Prof. d. Zoologie an der Univ. Graz. I: Urtiere, Schwämme, Nesseltiere, Rippenquallen u. Würmer. Mit 74 Fig. Nr. 439.

— — II: Krebse, Spinnentiere, Tausendfüßer, Weichtiere, Moostierchen, Armfüßer, Stachelhäuter u. Manteltiere. Mit 97 Fig. Nr. 440.

Wirkerei. Textilindustrie II: Weberei, Wirkerei, Posamentiererei, Spitzen- u. Gardinenfabrikation und Filzfabrikation von Prof. Max Gürtler, Geh. Regierungsrat im Königl. Landesgewerbeamt zu Berlin. Mit 29 Figuren. Nr. 185.

Wirtschaftlichen Verbände, Die, v. Dr. Leo Müffelmann in Rostock. Nr. 586.

Wirtschaftspflege. Kommunale Wirtschaftspflege von Dr. Alfons Rieß, Magistratsass. in Berlin. Nr. 534.

Wohnungsfrage, Die, v. Dr. L. Pohle, Prof. der Staatswissenschaften zu Frankfurt a. M. I: Das Wohnungswesen in der modernen Stadt. Nr. 495.

— — II: Die städtische Wohnungs- und Bodenpolitik. Nr. 496.

Wolfram von Eschenbach. Hartmann v. Aue, Wolfram v. Eschenbach und Gottfried von Straßburg. Auswahl aus dem höf. Epos mit Anmerkungen und Wörterbuch von Dr. K. Marold, Prof. am Königl. Friedrichskollegium zu Königsberg i. Pr. Nr. 22.

Wörterbuch nach der neuen deutschen Rechtschreibung von Dr. Heinrich Klenz. Nr. 200.

— **Deutsches,** von Dr. Richard Loewe in Berlin. Nr. 64.

— **Technisches,** enthaltend die wichtigsten Ausdrücke des Maschinenbaues, Schiffbaues und der Elektrotechnik von Erich Krebs in Berlin. I. Teil: Deutsch-Englisch. Nr. 395.

— — II. Teil: Engl.-Dtsch. Nr. 396.

— — III. Teil: Dtsch.-Franz. Nr. 453.

— — IV. Teil: Franz.-Dtsch. Nr. 454.

Württemberg. Württembergische Geschichte v. Dr. Karl Weller, Prof. am Karlsgymnasium in Stuttgart. Nr. 462.

Württemberg. Landeskunde des Königreichs Württemberg von Dr. K. Hassert, Professor der Geographie an der Handelshochschule in Köln. Mit 16 Vollbildern u. 1 Karte. Nr. 157.

Zeichenschule von Prof. K. Kimmich in Ulm. Mit 18 Tafeln in Ton-, Farben- und Golddruck und 200 Voll- und Textbildern. Nr. 39.

Zeichnen, Geometrisches, von H. Becker, Architekt und Lehrer an der Baugewerkschule in Magdeburg, neu bearbeitet von Prof. J. Vonderlinn, Direktor der königl. Baugewerkschule zu Münster. Mit 290 Fig. u. 23 Taf. im Text. Nr. 58.

Zeitungswesen, Das deutsche, von Dr. R. Brunhuber, Köln a. Rh. Nr. 400.

Zeitungswesen, Das moderne, (Syst. d. Zeitungslehre) von Dr. Robert Brunhuber in Köln a. Rh. Nr. 320.

Zeitungswesen, Allgemeine Geschichte des, von Dr. Ludwig Salomon in Jena. Nr. 351.

Zellenlehre und Anatomie der Pflanzen von Prof. Dr. H. Miehe in Leipzig. Mit 79 Abbild. Nr. 556.

Zentral-Perspektive von Architekt Hans Freyberger, neu bearbeitet von Professor J. Vonderlinn, Direktor der Königl. Baugewerkschule in Münster i. Westf. Mit 132 Fig. Nr. 57.

Zimmerarbeiten von Carl Opitz, Oberlehrer an der Kais. Techn. Schule in Straßburg i. E. **I:** Allgemeines, Balkenlagen, Zwischendecken und Deckenbildungen, hölz. Fußböden, Fachwerkswände, Hänge- und Sprengwerke. Mit 169 Abbildungen. Nr. 489.

— — **II:** Dächer, Wandbekleidungen, Simsschalungen, Block-, Bohlen- und Bretterwände, Zäune, Türen, Tore, Tribünen und Baugerüste. Mit 167 Abbildungen. Nr. 490.

Zivilprozeßrecht, Deutsches, von Prof. Dr. Wilhelm Kisch in Straßburg i. E. 3 Bände. Nr 428—430.

Zoologie, Geschichte der, von Prof. Dr. Rud. Burckhardt. Nr. 357.

Zündwaren von Direktor Dr. Alfons Bujard, Vorstand des Städtischen Chem. Laboratoriums Stuttgart. Nr. 109.

Zwangsversteigerung, Die, und die Zwangsverwaltung von Dr. F. Kretzschmar, Oberlandesgerichtsrat in Dresden. Nr. 523.

Zwirnerei. Textilindustrie I: Spinnerei und Zwirnerei von Prof. Max Gürtler, Geh. Regierungsrat im Königlichen Landesgewerbeamt zu Berlin. Mit 39 Figuren. Nr. 184.

Weitere Bände sind in Vorbereitung.

In unserm Verlag erschien soeben:

Geschichte der Aufteilung und Kolonisation Afrikas seit dem Zeitalter der Entdeckungen

Erster Band: 1415—1870

Von Dr. Paul Darmstädter
Professor an der Universität Göttingen

Broschiert M. 7.50, gebunden M. 9.50

Das Buch beabsichtigt, in kurzen Zügen, durchweg an der Hand der Quellen, einen Überblick über die Geschichte der Aufteilung und Kolonisation Afrikas, vom Zeitalter der Entdeckungen bis in unsere Tage zu geben. Wie der Titel andeutet, ist die Aufgabe eine doppelte: es soll die Aufteilung des Erdteils geschildert werden, ein Vorgang, der sich zum großen Teil in Europa abgespielt hat und ein wichtiges Kapitel der Weltgeschichte der neueren Zeit bildet; es soll dabei gezeigt werden, wie die Wertschätzung Afrikas in der Meinung der europäischen Völker jeweils eine verschiedene gewesen ist, natürlich unter dem Einfluß der herrschenden kolonialpolitischen Anschauungen, und wie dadurch der mehr oder minder rasche Gang der Aufteilung bestimmt wurde. Dann aber soll auch die Kolonisation, die Verwaltung und Ausnutzung der von den europäischen Nationen in Besitz genommenen Gebiete dargestellt und gezeigt werden, welche Bedeutung die afrikanischen Kolonien für die europäischen Völker gewonnen haben.

Der vorliegende erste Band behandelt die Epoche der portugiesischen Vorherrschaft (15. und 16. Jahrhundert), die Geschichte Afrikas in der Zeit des Sklavenhandels (17. und 18. Jahrhundert), und ausführlicher den Zeitraum vom Ende des 18. Jahrhunderts bis 1870, in dem namentlich die Darstellung der ägyptischen Expedition Napoleons sowie die Geschichte Algeriens und Südafrikas Interesse erwecken werden. In einem zweiten Bande soll die Geschichte der Aufteilung und Kolonisation Afrikas bis in die unmittelbare Gegenwart fortgeführt werden. Ein beträchtlicher und nicht unwichtiger Teil der Geschichte der neuesten Zeit — es sei nur an Tunis und Ägypten, Tripolis und Marokko, die Gründung des Kongostaats und der deutschen Kolonien, den Burenkrieg und die Einigung Südafrikas erinnert — wird in dem Buche zur Darstellung gelangen, das ebenso dem Kolonialpolitiker wie dem Historiker zu dienen bestimmt ist.

In unserm Verlag erschien ferner:

Historik

Ein Organon geschichtlichen Denkens u. Forschens

Von

Dr. Ludwig Rieß
Privatdozent an der Universität Berlin

Erster Band

25 Bogen gr. 8°. Broschiert M. 7.50, in Halbfranz geb. M. 9.50

Die Aufgabe der „Historik" ist von Wilhelm von Humboldt und von Johann Gustav Droysen am klarsten erfaßt worden. Sie muß die produktive Ausprägung der allgemeinen Gedanken sein, die in den mustergültigen geschichtlichen Betrachtungen übereinstimmend als Ausgangspunkt oder Zielpunkt der Forschung unmittelbar vorausgesetzt werden. Es handelt sich dabei nicht um die methodischen Kunstgriffe der Heuristik, Kritik und Interpretation, sondern um das Eindringen in den Kern aller menschlichen Beziehungen und in die Wirksamkeit der Kräfte, auf denen die Abwandlungen der historischen Begebenheiten beruhen. Dieses Element der Wirklichkeit geistig zu durchdringen ist die Aufgabe, die hier zum ersten Male zu lösen versucht wird. So gestaltet sich die Darstellung zu einer durch scharfe Begriffsbestimmungen und anschauliche Beispiele auf der Höhe wahrer Wissenschaft gehaltenen Enzyklopädie der Grundüberzeugungen der Geschichts- und Menschenkenner.

In unserm Verlag erschien ferner:

Grundriß einer Philosophie des Schaffens

als Kulturphilosophie

Einführung in die Philosophie als Weltanschauungslehre

Von

Dr. Otto Braun
Privatdozent der Philosophie in Münster i. W.

Broschiert M. 4.50, gebunden M. 5.—

Der Verfasser findet das Wesen der Philosophie darin, daß sie Gesamtwissenschaft, d. h. Weltanschauungslehre ist: sie erhebt sich auf dem Fundament aller übrigen Wissenschaften und sucht (induktiv) zu einem Weltbilde vorzudringen, dessen „Wahrheit" durch seine personale Einheitlichkeit bedingt ist. Nachdem der Verfasser sich eine erkenntnistheoretische Basis geschaffen — es wird ein Real-Idealismus vertreten —, sucht er an ein Grunderlebnis anzuknüpfen, das er durch den Begriff „Schaffen" bezeichnet. Dieses Schaffen führt zur Entwicklung einer Kulturphilosophie — die Formen und Stoffe des Schaffens werden untersucht und dann die Hauptgebiete des Kulturlebens in den Grundzügen dargestellt: Wissenschaft, Kunst, Religion, soziales Leben, Staat, Recht, Sitte, Ethik finden ihre Würdigung. So wird der Versuch gemacht, aus dem Wesen des modernen Geistes heraus eine systematische Weltanschauung zu gewinnen, wobei der kulturimmanente Standpunkt ausschlaggebend ist, wenn auch eine kosmisch-metaphysische Vertiefung sich als notwendig zeigt, der Begriff des Schaffens wird durch einen geschichtsphilosophischen Überblick über das 19. Jahrhundert als notwendig und berechtigt erwiesen.

G. J. Göschen'sche Verlagshandlung G. m. b. H. Berlin W 35 und Leipzig

In unserm Verlag erschien ferner:

Der deutsche Student

Von

Prof. Dr. Theobald Ziegler

Elfte und zwölfte Auflage

Gebunden M. 3.50

Diese „Studentenpredigten", wie sie Paulsen genannt hat, haben sich unter der studierenden Jugend viele Freunde erworben. Und so war es nicht zu verwundern, daß das Buch seit seinem Erscheinen fast alljährlich eine neue Auflage erlebte. Herausgewachsen war es aus der fin-de-siècle-Stimmung vor der Jahrhundertwende, die besonders in studentischen Kreisen die Herzen höher schlagen und das Blut rascher kreisen ließ, eben deswegen aber auch nach besonnener Führung sich sehnte. Eine solche fanden sie hier. Den Auflagen im neuen Jahrhundert fügte der Verfasser eine Nachtragsvorlesung hinzu zur Überleitung in ruhigere Bahnen und zur Ergänzung durch manches inzwischen Neugewordene. Im Winter 1905/06 aber hat er in Straßburg die Vorlesung über den deutschen Studenten noch einmal gehalten und hier vor allem die Vorgänge jener bewegten Zeit, des sogenannten „Hochschulstreites" und des Kampfes gegen die konfessionellen Korporationen freimütig und kritisch besprochen. Der neuen Auflage ist die Vorlesung in dieser späteren Fassung, wenigstens in der ersten größeren Hälfte, zugrunde gelegt worden. Die fin-de-siècle-Stimmung ist verschwunden, dafür sind die Probleme, die das Studentenleben im ersten Jahrzehnt des 20sten Jahrhunderts bewegt haben und bewegen, in den Vordergrund gerückt und so das Buch durchaus modernisiert und wieder ganz aktuell geworden. Dabei hat es eine nicht unbeträchtliche Erweiterung erfahren. Und doch ist der Geist des Buches der alte geblieben, es ist der Geist der Freiheit, die als akademische Studenten und Professoren gleichmäßig am Herzen liegt, und der Geist eines kräftigen sittlichen Idealismus, der sich nicht fürchtet, Jünglinge zu wagen, damit Männer aus ihnen werden. Und auch der alte gute Freund des deutschen Studenten ist der Verfasser geblieben, der ihn versteht, weil er ihn liebt. Das zeigt gleich von vornherein die Widmung des Buches an die Straßburger Studentenschaft. So ist es beim Abgang Zieglers von Straßburg zu einem Vermächtnis an seine jungen Freunde auf allen deutschen Hochschulen geworden, und soll nun auch in der neuen Gestalt wieder vielen eine Hilfe werden und ein Halt.

Roßberg'sche Buchdruckerei, Leipzig

COLUMBIA UNIVERSITY LIBRARIES

This book is due on the date indicated below, or at the expiration of a definite period after the date of borrowing, as provided by the library rules or by special arrangement with the Librarian in charge.

DATE BORROWED	DATE DUE	DATE BORROWED	DATE DUE
C28 (1149) 100M			

943

K9634
v.2

GJG
17
85

VOLUME 3

Sammlung Göschen

Deutsche Geschichte

III

Vom Westfälischen Frieden bis zur Auflösung des alten Reiches (1648—1806)

Von

Prof. Dr. F. Kurze

Göschen

Unser heutiges Wissen
in kurzen, klaren,
allgemeinverständlichen
Einzeldarstellungen

Jede Nummer in eleg. Leinwandband **80 Pf.**

G. J. Göschen'sche Verlagshandlung
G. m. b. H. Berlin W. 35

Zweck und Ziel der „Sammlung Göschen" ist, in Einzeldarstellungen eine klare, leichtverständliche und übersichtliche Einführung in sämtliche Gebiete der Wissenschaft und Technik zu geben; in engem Rahmen, auf streng wissenschaftlicher Grundlage und unter Berücksichtigung des neuesten Standes der Forschung bearbeitet, soll jedes Bändchen zuverlässige Belehrung bieten. Jedes einzelne Gebiet ist in sich geschlossen dargestellt, aber dennoch stehen alle Bändchen in innerem Zusammenhange miteinander, so daß das Ganze, wenn es vollendet vorliegt, eine einheitliche, systematische Darstellung unseres gesamten Wissens bilden dürfte.

Ein ausführliches Verzeichnis der bisher erschienenen Nummern befindet sich am Schluß dieses Bändchens

Vom 1. Januar 1913 ab
beträgt der Preis der
Sammlung Göschen
90 Pf. für den Band

Geschichtliche Bibliothek

aus der Sammlung Göschen.

Jedes Bändchen elegant in Leinwand gebunden **80 Pfennig.**

Einleitung in die Geschichtswissenschaft von Prof. Dr. Ernst Bernheim. Nr. 270.

Quellenkunde der Deutschen Geschichte von Prof. Dr. Carl Jacob. 1. Band. Nr. 279.

Geschichte des alten Morgenlandes von Prof. Dr. Fr. Hommel. Mit 9 Voll- und Textbildern und 1 Karte. Nr. 43.

Griechische Geschichte von Prof. Dr. Heinrich Swoboda. Nr. 49.

Römische Geschichte von Realgymnasialdirektor Dr. Julius Koch. Nr. 19.

Geschichte des Byzantinischen Reiches von Dr. K. Roth. Nr. 190.

Deutsche Stammeskunde von Prof. Dr. Rudolf Much. Mit 2 Karten und 2 Tafeln. Nr. 126.

Deutsche Geschichte I: Mittelalter (bis 1519) v. Prof. Dr. F. Kurze. Nr. 33.

Dasselbe. II: Zeitalter der Reformation und der Religionskriege (1500—1648) von Prof. Dr. F. Kurze. Nr. 34.

Dasselbe. III: Vom Westfälischen Frieden bis zur Auflösung des alten Reichs (1648—1806) von Prof. Dr. F. Kurze. Nr. 35.

Österreichische Geschichte von Prof. Dr. Franz von Krones, neubearbeitet von Prof. Dr. Karl Uhlirz. Bd. 1 u. 2 (Bd. 3 ist in Vorbereitung). Nr. 104, 105.

Schweizerische Geschichte von Prof. Dr. K. Dändliker. Nr. 188.

Französische Geschichte von Prof. Dr. R. Sternfeld. Nr. 85.

Spanische Geschichte von Dr. Gust. Diercks. Nr. 266.

Geschichte der christlichen Balkanstaaten v. Dr. K. Roth. Nr. 331.

Russische Geschichte von Oberlehrer Dr. Wilhelm Reeb. Nr. 4.

Polnische Geschichte von Dr. Clemens Brandenburger. Nr. 338.

Englische Geschichte von Professor L. Gerber. Nr. 375.

Geschichte des 19. Jahrhunderts von Prof. Oskar Jäger. 2 Bde. Nr. 216, 217.

Kolonialgeschichte von Prof. Dr. Dietrich Schäfer. Nr. 156.

Bayerische Geschichte von Dr. Hans Ockel. Nr. 160.

Württembergische Geschichte von Prof. Dr. Karl Weller. Nr. 462.

Sächsische Geschichte von Prof. Otto Kaemmel. Nr. 100.

Badische Geschichte von Prof. Dr. Karl Brunner. Nr. 230.

Wenden!

Geschichte Lothringens v. Geh. Reg.-R. Dr. Herm. Derichsweiler. Nr. 6.
Thüringische Geschichte von Dr. Ernst Devrient. Nr. 352.
Geschichte Frankens von Dr. Christian Meyer. Nr. 434.
Die Seemacht in der deutschen Geschichte von Wirkl. Admiralitätsrat Prof. Dr. Ernst von Halle. Nr. 370.
Urgeschichte der Menschheit von Prof. Dr. Moritz Hoernes. Mit 53 Abbildungen. Nr. 42.
Kultur der Urzeit von Prof. Dr. Moritz Hoernes. 3 Bändchen. Mit 111 Bildergruppen. Nr. 564—566.
Die Kultur der Renaissance. Gesittung, Forschung, Dichtung von Dr. Robert F. Arnold. Nr. 189.
Deutsche Kulturgeschichte von Dr. Reinh. Günther. Nr. 56.
Deutsches Leben im 12. u. 13. Jahrhundert. Realkommentar zu den Volks- und Kunstepen und zum Minnesang. I: Öffentliches Leben. Von Prof. Dr. Jul. Dieffenbacher. Mit Abbildungen. Nr. 93.
Dasselbe. II: Privatleben. Mit Abbildungen. Nr. 328.
Archäologie von Prof. Dr. Friedrich Koepp. 3 Bändchen. Mit 21 Abbildungen im Text und 40 Tafeln. Nr. 538/40.
Griechische Altertumskunde von Prof. Dr. Rich. Maisch, neubearbeitet von Rektor Dr. Franz Pohlhammer. Mit 9 Vollbildern. Nr. 16.
Römische Altertumskunde von Dr. Leo Bloch. Mit 8 Vollbild. Nr. 45.
Die deutschen Altertümer von Dr. Franz Fuhse. Mit 70 Abb. Nr. 124.
Abriß der Burgenkunde v. Hofrat Dr. Otto Piper. Mit 80 Abb. Nr. 119.

Sammlung Göschen

Deutsche Geschichte

III

Vom Westfälischen Frieden bis zur Auflösung des alten Reiches

(1648—1806)

Von

Prof. Dr. F. Kurze

Neudruck

Leipzig
G. J. Göschen'sche Verlagshandlung
1911

943
K 9634
v. 3

Alle Rechte, insbesondere das Übersetzungsrecht, von der Verlagshandlung vorbehalten.

41516C

Druck der Spamerschen Buchdruckerei in Leipzig

41516C MAR 3 1950 MCS

Inhaltsübersicht.

Seite

I. Deutschland zur Zeit des Großen Kurfürsten (1640—88).

1. Kapitel. Der Ausgang des Dreißigjährigen Krieges und seine Nachwirkungen (1640—60).

§ 1. Friedrich Wilhelm von Brandenburg und das Ende des Dreißigjährigen Krieges 7
§ 2. Friedrich Wilhelm und der Schwedisch-polnische Krieg . . . 11
§ 3. Die Begründung des unbeschränkten Königtums in Frankreich, der Parlamentsherrschaft in England, der Republik in den Niederlanden 14

2. Kapitel. Die Machtentfaltung Frankreichs (1661—79).

§ 4. Ludwigs XIV. Selbstherrschaft. Die Rheinische Allianz . 18
§ 5. Der Devolutionskrieg 23
§ 6. Der Holländische Krieg 25

3. Kapitel. Die letzten Jahre des Großen Kurfürsten (1679—88).

§ 7. Brandenburg im Bunde mit Frankreich 31
§ 8. Die Aussöhnung des Kurfürsten mit dem Kaiser 34

§ 9. Kulturzustände 38
§ 10. Geistesleben. Geschichtsquellen (1640—88) 41

II. Deutschland unter den letzten Habsburgern (1688 bis 1740).

1. Kapitel. Der Ausgang des siebzehnten Jahrhunderts.

§ 11. Ludwigs XIV. dritter Raubkrieg 45
§ 12. Die politische Lage in den letzten Jahren des ausgehenden Jahrhunderts 48
§ 13. Die Gründung des preußischen Königtums 52

Seite

2. Kapitel. Die Begründung des europäischen Gleichgewichts (1700—21).

§ 14. Der Ausbruch des Nordischen Krieges 54
§ 15. Der Spanische Erbfolgekrieg bis zum Tode Kaiser Josephs 57
§ 16. Das Ende des Spanischen Erbfolgekrieges 62
§ 17. Thronwechsel in Preußen und England. Ausgang des Nordischen Krieges 65

3. Kapitel. Karl VI. und Friedrich Wilhelm I. (1713—40).

§ 18. Zunehmende Spannung zwischen Österreich und Preußen 70
§ 19. Preußens Anschluß an Österreich 75
§ 20. Der Polnische Thronfolgekrieg. Ausgang Friedrich Wilhelms I. und Karls VI. 79

§ 21. Kulturfortschritte. Geschichtsquellen (1688—1740) 84

III. Deutschland zur Zeit Friedrichs des Großen (1740—86).

1. Kapitel. Preußens Eintritt in die Reihe der Großmächte (1740—63).

§ 22. Friedrichs Regierungsantritt. Der erste Schlesische Krieg 90
§ 23. Der zweite Schlesische Krieg und das Ende des Österreichischen Erbfolgekrieges 94
§ 24. Die Friedenszeit 97
§ 25. Der Siebenjährige Krieg 103

2. Kapitel. Preußens Friedenszeit unter Friedrich dem Großen (1763—86).

§ 26. Deutschland bis zur ersten Teilung Polens 114
§ 27. Deutschland bis zum Tode Maria Theresias 120
§ 28. Joseph II. und der Ausgang Friedrichs des Großen . . 125

§ 29. Geistiges Leben. Geschichtsquellen (1740—86) 129

IV. Deutschland im Revolutionszeitalter (1786—1806).

1. Kapitel. Die Regierungszeit Friedrich Wilhelms II. von Preußen (1786—97).

§ 30. Deutschland bis zum Tode Josephs II. Beginn der Französischen Revolution 135
§ 31. Deutschland zur Zeit Leopolds II. 141
§ 32. Österreich und Preußen im Kriege gegen Frankreich und die Aufteilung Polens 144
§ 33. Das Ende des ersten Koalitionskrieges 150

2. Kapitel. Der Ausgang des Heiligen Römischen Reiches (1797—1806).

§ 34. Der zweite Koalitionskrieg und der Reichsdeputationshauptschluß 154
§ 35. Der dritte Koalitionskrieg und die Gründung des Rheinbundes 162

§ 36. Geistiges Leben. Geschichtsquellen (1786—1806) 168

Anhang. Geschichtliche Entwickelung des Reichsgebiets von 1648—1806.

1. Kapitel. Niederdeutschland.

Seite

§ 37. Das Ostelbische Tiefland 172
§ 38. Das Nordwestliche Tiefland. (Altsächsisches, friesisches und niederlothringisches Gebiet) 176

2. Kapitel. Mitteldeutschland.

§ 39. Das Gebiet des fränkischen Stammes 185
§ 40. Das Thüringisch-sächsische Land 192

3. Kapitel. Süddeutschland.

§ 41. Das Gebiet des schwäbischen Stammes 197
§ 42. Bayern und Österreich 200

Zeittafel 205

Literatur.

Leop. v. Ranke, Zwölf Bücher preußischer Politik. Werke 25—29. Derselbe, Zur Geschichte von Österreich und Preußen zwischen den Friedenschlüssen zu Aachen und Hubertusburg. Werke 30. Derselbe, Die deutschen Mächte und der Fürstenbund (1780—90). Werke 31. 32. Derselbe, Ursprung und Beginn der Revolutionskriege 1791 und 1792. Werke 45. Derselbe, Hardenberg und die Geschichte des preußischen Staates von 1793—1813. Werke 46—48.

Joh. Gust. Droysen, Geschichte der preußischen Politik (—1745). 5 Teile in 14 Bänden 1855—86. Teil 1—3 in 2. Aufl. 1868—72.

Thom. Carlyle, History of Friedrich II. of Prussia. 6 Bde 1858—65. Deutsch von J. Neuberg und F. Althaus 1858—69.

Ludw. Häusser, Deutsche Geschichte vom Tode Friedrichs des Großen bis zur Gründung des Deutschen Bundes. 4 Bde 1854—57. 4. Aufl. 1869.

Bibliothek deutscher Geschichte, herausgeg. von H. v. Zwiedineck-Südenhorst:
H. v. Zwiedineck-Südenhorst, Deutsche Geschichte im Zeitraum der Gründung des preußischen Königtums. 2 Bde 1890. 1894.
R. Koser, König Friedrich der Große. 2 Bde 1893. 1901.
K. Th. Heigel, Deutsche Geschichte vom Tode Friedrichs des Großen bis zur Auflösung des alten Reiches. 1. Band 1899.

Allgemeine Geschichte in Einzeldarstellungen, herausgeg. von W. Oncken:
III 7. B. Erdmannsdörffer, Deutsche Geschichte vom Westfälischen Frieden bis zum Regierungsantritt Friedrichs des Großen. 2 Bde 1892 f.
III 8. W. Oncken, Das Zeitalter Friedrichs des Großen. 2 Bde. 1881 f.
IV 1. Derselbe, Das Zeitalter der Revolution und des Kaiserreichs und der Befreiungskriege. 2 Bde 1884 f.

Th. Lindner, Geschichte des deutschen Volkes. 2. Band 1894.

G. Freytag, Bilder aus der deutschen Vergangenheit. 3. und 4. Band 1859. 22. Aufl. 1899.

G. Steinhausen, Geschichte der deutschen Kultur 1894.

Handbuch der deutschen Geschichte, herausgeg. von B. Gebhardt. 2. Bd. 1892. 2. Aufl. 1901.

H. Grote, Stammtafeln. 1877.

I. Deutschland zur Zeit des Großen Kurfürsten (1640—88).

1. Kapitel.

Der Ausgang des Dreißigjährigen Krieges und seine Nachwirkungen (1640—60).

§ 1. Friedrich Wilhelm von Brandenburg und das Ende des Dreißigjährigen Krieges.

Die Bestimmung des Westfälischen Friedens, welche jedem Reichsstande die volle Landeshoheit gewährte, kam einer tatsächlichen Auflösung des Reiches ziemlich gleich; nur in seinen nun fast inhaltlos gewordenen Formen blieb es noch mehr als anderthalb Jahrhunderte lang bestehen. Unter den fürstlichen Gebieten aber, welche sich in dieser Zeit auf dem Boden des Reiches zu selbständigen Staaten entwickelten, lenkt neben der habsburgischen Monarchie, die auch in den nächsten hundert Jahren nach Osten und Westen den Vorkampf führt, aber bei fortschreitender Eroberung Ungarns immer mehr aus dem Reiche hinauswächst, der Staat der Hohenzollern die geschichtliche Betrachtung auf sich, da es ihm beschieden war, die auseinanderfallenden Teile des alten Reiches nach und nach an sich zu ziehen und endlich die noch übrigen mit

sich zu einem neuen Reiche zu verbinden. Noch ließ sich diese Entwicklung nicht voraussehen, aber schon lebte der Mann, welcher die von der Memel bis zum Rheine verstreut liegenden Gebiete zu einem Staatswesen verband, das seiner Natur nach mehr als ein anderer Staat an allen deutschen Fragen beteiligt war und darum bei zunehmender
1640 Kraft immer mehr in Deutschland hineinwachsen mußte, Kur-
—88 fürst Friedrich Wilhelm von Brandenburg.

1640 Als er mit zwanzig Jahren die Regierung seines Landes
1. Dez. antrat, fand er die Mark verödet und von zuchtlosem Kriegsvolk geplagt, die preußischen Stände unbotmäßig, den Besitz der rheinischen Lande gefährdet. Mit erstaunlicher Tatkraft
1641 aber brachte er es fertig, in einem Jahre, während er selbst in Preußen seine Belehnung durch den König von Polen erwirkte und den Ständen gegenüber seine landesherrlichen Befugnisse nachdrücklich geltend machte, sich in der Mark eine feste Stellung zu schaffen, im Reichstage zu Regensburg seine kurfürstliche Stimme zur Geltung zu bringen und auch seinen Besitz im Westen einigermaßen zu sichern. Das Wichtigste aber war, daß es ihm in derselben Zeit gelang, ohne Bruch des mit dem Kaiser abgeschlossenen Bündnisses einen zweijährigen Waffenstillstand mit Schweden abzuschließen und mit Hilfe des Kommandanten von Küstrin, des Obersten Konrad von Burgsdorf, ein kleines Heer aufzustellen, das nicht mehr dem Kaiser, sondern nur ihm allein verpflichtet war.

1643 Nach Berlin zurückgekehrt, ging der Kurfürst sofort daran, die wirtschaftlichen Verhältnisse in der Mark zu bessern, indem er für Ordnung in den Städten sorgte, die verwahrlosten Bauern zum Aufbau ihrer zerstörten Dörfer anhielt und durch Verteilung von Saatgetreide unterstützte, neue Ansiedler herbeirief und sogar schon den Bau eines Oder-Spree-Kanals ins Auge faßte. Zustatten kam ihm

dabei, daß die schwedischen Staatsmänner ihn mit ihrer jungen und sehr eigenwilligen Königin Christine zu vermählen wünschten; denn weil ein Mann von Friedrich Wilhelms Fähigkeiten auf dem schwedischen Throne eine Gefahr für die anderen Mächte bedeutete, so rief dieser Vorschlag sogleich eine ganze Reihe ähnlich verlockender Heiratspläne hervor. Friedrich Wilhelm verschmähte es, sein Land zum Anhängsel einer fremden Macht werden zu lassen, nutzte aber die günstige Lage für sein Land und heiratete schließlich Luise 1646
Henriette von Oranien, die Tochter seines väterlichen Freundes Friedrich Heinrich, an dessen Hofe er vier glückliche Jugendjahre verlebt hatte. Bei den Westfälischen Friedensverhandlungen konnten Brandenburgs Ansprüche auf das 1637 erledigte Herzogtum Pommern nicht mehr einfach beiseite geschoben werden; denn sobald es ihm einfiel, in die Fußstapfen Bernhards von Weimar zu treten, wozu ihn Frankreich mit allen Mitteln zu bewegen suchte, konnte er mit Leichtigkeit auch ein ansehnliches Heer ins Feld stellen. Friedrich Wilhelm widerstand der Versuchung, zum Söldnerführer zu werden, vertrat aber seine Ansprüche mit solchem Nachdruck, daß Schweden sich endlich wenigstens zu einer Teilung 1647
verstand und Entschädigung durch geistliche Gebiete bewilligte. So erhielt der Kurfürst, nachdem endlich auch der Kaiser zum Nachgeben gezwungen worden war, im Westfälischen Frieden Hinterpommern mit dem darin liegenden Bistum Cam- 1648
min, die Bistümer Halberstadt und Minden und die Anwartschaft auf das Erzbistum Magdeburg nach dem Tode des Administrators August zugesprochen.

Noch nicht acht Jahre nach dem Regierungsantritt seines neuen Herrn war Brandenburg aus dem Zustande trostloser Zerrüttung zu einer Machthöhe aufgerückt, wie sie weder Kursachsen unter dem vorsichtigen Johann Georg I. noch Bayern unter dem tatkräftigen Maximilian I. erreicht hatte.

Gleich nach dem Friedensschlusse richtete der Kurfürst eine reitende Post von Memel nach Cleve ein, die bald 20 000 Taler einbrachte. Schon vorher hatte er die Stadt
1647 Herford, welche sich von der Grafschaft Ravensberg unabhängig gemacht und 1631 vor dem Reichskammergericht die Anerkennung ihrer Reichsunmittelbarkeit erstritten hatte, mit Waffengewalt eingenommen. Minden aber räumten ihm
1650 die Schweden, die es seit 1634 besetzt hielten, erst 1650, und
1653 zur Herausgabe Hinterpommerns bequemten sie sich erst fünf Jahre nach dem Frieden, nachdem es dem Kurfürsten gelungen war, die Eröffnung des nach Regensburg berufenen Reichstages bis zur Erledigung der Streitfrage hinauszuschieben.

Darum mußte, wie Friedrich Wilhelm alsbald erkannte, ein stets schlagfertiges Heer die feste Grundlage der brandenburgischen Politik bilden. Die Landtage aber hielten es nicht für ihre Pflicht, in Friedenszeiten Mittel zum Unterhalt der Truppen zu gewähren, und die Beamten waren wie überall in erster Linie auf ihren eigenen Vorteil bedacht. Einer der ersten Schritte des Kurfürsten war es daher gewesen, daß er eine genaue Übersicht aller seiner Diener, ihrer Aufgaben und ihrer Einkünfte verlangte und genaue
1651 Rechnungsprüfung anordnete. Im Jahre 1651 führte er eine Neuordnung der Verwaltung durch, indem er dem Grafen Georg Friedrich von Waldeck die Leitung übertrug, die Zahl der Mitglieder des Geheimen Rates vermehrte, ihr Gehalt (unter Abschaffung der Naturalbezüge) auf 1200 Taler festsetzte und die Verpachtung der Domänen einleitete; die Einkünfte aus denselben wurden auf diese Weise in fünf Jahren verdoppelt, beliefen sich aber nun erst auf 250 000 Taler. Eine außerordentliche Steuer
1653 von 530 000 Talern bewilligten die märkischen Stände nur gegen neue Steigerung der Adelsrechte, insbesondere Ausdehnung der Leibeigenschaft auf alle Bauern, die ihre Freiheit nicht nachweisen
1652 konnten. Der clevische Landtag wandte sich sogar beschwerdeführend an den Kaiser, wagte aber keinen offenen Widerstand mehr, als der Kurfürst den Führer der Abordnung nach seiner Rückkehr verhaften ließ.

Der Kaisers Sorge war nach Beendigung der Ver-
1652 handlungen über die Friedensexekution, die vier

Jahre nach dem Frieden endlich zum Abschluß kamen, hauptsächlich darauf gerichtet, seinen Sohn Ferdinand zum Römischen König wählen zu lassen. Das geschah auf einem Reichstage zu Regensburg, der im Herbst 1652 zusammentrat, aber um des schwedisch-brandenburgischen Streitfalles willen erst 1653 eröffnet werden konnte und nach einem Jahre 1653
ohne Schluß vertagt wurde. Hier übernahm Brandenburg die Führung der Protestanten, von der sich Sachsen zurückzog. Und da kurz nachher der gerade erst erwählte Römische König Ferdinand starb, sein jüngerer Bruder 1654
Leopold aber erst 14 Jahre alt war und darum noch nicht gewählt werden konnte, so mußte der Kaiser auch in den folgenden Jahren dem Kurfürsten rücksichtsvoll begegnen, zumal da Frankreich alles aufbot, um den Kurfürsten Ferdinand Maria von Bayern zur Bewerbung um die Kaiserkrone zu veranlassen. So hatte der Brandenburger von seiten des Reichsoberhauptes nichts zu fürchten, und der wieder ausbrechende Schwedisch-polnische Krieg fand ihn bereit, den Zwiespalt der Nachbarn als bewaffneter Vermittler auszunutzen.

§ 2. Friedrich Wilhelm und der Schwedisch-polnische Krieg.

Zur Behauptung der im Kriege gewonnenen Machtstellung bedurfte Schweden einer fortdauernden Kriegsrüstung, welche das von Natur arme Land im Frieden nicht zu tragen vermochte. Die Königin Christine fühlte sich der schweren Aufgabe, welche die Regierung des finanziell zerrütteten Reiches ihr stellte, bald nicht mehr gewachsen und zeigte immer weniger Lust, an dieser Aufgabe ernstlich zu arbeiten. Sie gab sich ausgelassenen Vergnügungen hin und verzichtete endlich gegen die Sicherstellung eines reichlichen Unterhaltes ganz auf die Krone, um zur katholischen Kirche 1654

überzutreten und die Leitung ihrer ruhelosen Seele den bewährten Händen der Jesuiten zu überlassen.

1654 —60 An ihre Stelle trat als König Karl X. ihr Vetter, Gustav Adolfs Schwestersohn Karl Gustav von Pfalz-Zweibrücken, der schon seit Jahren als Generalissimus in schwedischen Diensten gestanden und um die Hand der Königin geworben hatte. Da aber auch der König Johann Kasimir von Polen als Abkömmling des Hauses Wasa sich nach Christinens Abdankung König von Schweden nannte, wenngleich er gar nicht daran dachte, das Reich mit Gewalt einzunehmen, so benutzte Karl die Gelegenheit, um den alten Krieg mit Polen zu erneuern, zumal da Polen zu gleicher Zeit wegen der Kosaken in Streit mit Rußland geriet.

1572 **Polen** war seit dem Aussterben der Jagellonen ein Wahlreich, das sich allmählich in eine Adelsrepublik umwandelte; doch folgten nach der kurzen Regierung Heinrichs von Anjou und Ste-
1587 phans von Siebenbürgen nacheinander drei Könige aus dem
bis schwedischen Hause Wasa, nämlich Gustav Wasas Enkel Sigis-
1668 mund III., der katholisch erzogene Sohn einer jagellonischen Prinzessin, und seine Söhne Wladislaw IV. und Johann Kasimir. Da
1592 Sigismund die schwedische Krone erbte, das protestantische Volk aber von dem katholischen König nichts wissen wollte, so begann
1598 ein langwieriger Krieg zwischen Polen und Schweden, der, solange Sigismund lebte, nur durch Waffenstillstände unterbrochen
1629 wurde, wobei Polen schließlich Livland abtreten mußte. Unter
1635 Wladislaw IV. wurde der Waffenstillstand auf 26 Jahre erneuert, aber schon vor Ablauf derselben brachen die Feindseligkeiten nun wieder aus. Zu derselben Zeit griffen die kleinrussischen Kosaken, welche von den polnischen Königen als bewaffnete Grenzbevölkerung zum Schutze gegen die Angriffe der Tataren angesiedelt worden waren, wieder einmal zu den Waffen, weil sie sich ihren griechisch-katholischen Glauben nicht nehmen lassen wollten, und riefen die Hilfe des Zaren an.

Im Sommer 1655 rückte Karl X., ohne den Kurfürsten zu befragen, durch Hinterpommern in Polen ein und nahm bis zum Herbst Warschau und Krakau; dann zog er nach **Westpreußen** und eroberte auch dies bis auf Danzig. Sein

rasches Vordringen bot dem Kurfürsten Gelegenheit, sich von seinem polnischen Lehensherrn, der ihn nicht zu schützen vermochte, ganz loszusagen und mit Schweden den Königsberger Vertrag zu schließen, in welchem er zwar statt der 1656
polnischen die schwedische Lehenshoheit anerkennen mußte, Jan
aber nur unwesentliche Verpflichtungen übernahm, während er durch ein gleichzeitiges Abkommen mit Frankreich seine westlichen Besitzungen sicherte.

Erst als Karl in Bedrängnis geriet, kam Friedrich Wilhelm ihm zu Hilfe, und beide erfochten in der dreitägigen Schlacht **1656**
bei Warschau, in welcher die junge brandenburgische Armee Juli
ihre Feuertaufe erhielt, mit je 9000 Mann gegen 80 000 Polen und Tataren einen vollkommenen Sieg. Diesen vermochte jedoch der König ohne die weitere Hilfe seines Verbündeten nicht auszunutzen, und bald sah er sich aus dem eroberten Westpreußen fast wieder hinausgedrängt, während der Kurfürst, nachdem er seinen Bundespflichten genügt hatte, sich ruhig auf den Schutz Ostpreußens beschränkte. Durch den Vertrag von Labiau erkaufte Karl gegen Verzicht auf die Nov.
Lehenshoheit über Preußen eine weitere engbegrenzte Bundeshilfe. Als er aber, von den Dänen im eigenen Lande angegriffen, gegen den Vertrag den Polnischen Krieg dem Kurfürsten allein überließ, trat dieser im Vertrag zu Wehlau 1657
auf die Seite Polens zurück, das ihm nun gleichfalls die Un- Sept.
abhängigkeit Preußens zugestehen mußte.

Inzwischen war Kaiser Ferdinand III. gestorben, 1657
und auf dem Wahltage zu Frankfurt wußte Friedrich Wilhelm sich in gleicher Weise Österreichs und Frankreichs Dank zu verdienen, indem er dem jungen Erzherzog Leo- **1658**
pold, der bereits die ungarische und böhmische Krone er- bis
halten hatte, die Kaiserwürde sicherte, aber zugleich einen **1705**
kurmainzischen Antrag durchsetzen half, der dem neuen Kaiser die Verpflichtung auferlegte, Spanien im Kriege gegen Frank-

reich nicht zu unterstützen. Damit erreichte er, daß Leopold seine Zustimmung zur Aufstellung eines aus Österreichern, Polen und Brandenburgern gemischten Bundesheeres gab, das unter seiner Führung den Dänen Hilfe bringen sollte, und daß der Rheinischen Allianz, welche Frankreich damals zur Aufrechterhaltung des Westfälischen Friedens zusammenbrachte, die gefährliche Spitze genommen wurde. Nachdem
1659 Frankreich mit Spanien den Pyrenäischen Frieden geschlossen hatte, vermittelte es die Einleitung von Friedensverhandlungen zwischen Schweden und seinen Gegnern im Kloster Oliva bei Danzig. Hier kam nach dem plötzlichen Tode
1660 Karls X. wirklich ein allgemeiner Friede zustande, in welchem Schweden seine bisherigen Grenzen behielt, Preußen aber von beiden Seiten als souveränes Herzogtum bestätigt wurde.

Friedrich Wilhelm hatte durch seine selbständige, tapfere und kluge Haltung während des Krieges bewiesen, daß er es verdiente, der Große Kurfürst genannt zu werden. Freilich hatte er dabei seinen trefflichen Ratgeber, den Grafen von Waldeck, eingebüßt, der unter allen Umständen den Kaiser als Feind, Schweden als den natürlichen Verbündeten betrachtet wissen wollte und darum nach dem Abschluß des Bündnisses mit Österreich in schwedische Dienste übertrat. Der Kurfürst mit seiner in den Mitteln wechselnden, in den Zielen stetigen Politik erwies sich als der weiter blickende Staatsmann; mit Recht konnte er (1661) von sich sagen, daß er „weder kaiserlich weder spanisch, weder französisch weder schwedisch, sondern einzig und allein gut reichisch" sei.

§ 3. Die Begründung des unbeschränkten Königtums in Frankreich, der Parlamentsherrschaft in England, der Republik in den Niederlanden.

1589 bis 1610 In **Frankreich** hatte der erste König aus dem Hause Bourbon, Heinrich IV., durch seinen Übertritt zur katholischen Kirche den

inneren Frieden hergestellt und durch das Edikt von Nantes **1598** die Hugenotten beruhigt, indem er ihnen die Rechte einer bewaffneten politischen Partei gab. In der auswärtigen Politik sah er die Bekämpfung des Hauses Habsburg als seine Hauptaufgabe an; als er aber eben im Begriff war, der Einmischung des Kaisers in den Jülichschen Erbfolgestreit mit den Waffen entgegenzutreten, wurde er ermordet.

Für seinen Sohn Ludwig XIII. übernahm zunächst die Mutter, **1610** Heinrichs Witwe Maria von Medici, später der Kardinal von —43 Richelieu die Regierung. Dieser brach die Macht des Adels, **1624** drückte die Hugenotten in die Lage einer geduldeten Sekte hinab, —42 trat den politischen Ansprüchen der höchsten Gerichtshöfe, die den Namen Parlamente führten, nachdrücklich entgegen und machte das Königtum unabhängig von den Reichsständen, indem er sie nicht mehr berief. Gleichzeitig schuf er durch Aufstellung eines stehenden Heeres von 20 000 Mann und Errichtung einer Kriegsflotte die sichere Grundlage für eine kraftvolle auswärtige Politik. Nach dem Tode Gustav Adolfs, den er durch Hilfsgelder unterstützt hatte, griff er auch selbst in den Dreißigjährigen Krieg erfolgreich ein, und von 1635 an führte er einen hartnäckigen und im ganzen glücklichen Krieg gegen Spanien.

Wenige Monate nach dem Tode Richelieus starb auch Ludwig XIII., und für seinen erst fünfjährigen Sohn Ludwig XIV. **1643** übernahm im Einverständnis mit der Königin-Mutter der Kar- bis dinal Mazarin die Regierung, welche er im Sinne seines Lehr- **1715** meisters Richelieu weiterführte. Er gewann im Westfälischen Frieden für Frankreich die Anerkennung des Besitzes von Metz, **1648** Toul und Verdun und alle Besitzungen und Rechte Österreichs im Elsaß. Dann verteidigte er mit wechselndem Glück, schließlich aber mit vollem Erfolg die neubegründete Königsmacht gegen eine 1648 letzte Erhebung des Adels (die Fronde), und endlich brachte er —53 den Spanischen Krieg durch den Pyrenäischen Frieden, welcher **1659** die Pyrenäen als Grenze bestimmte, zu einem für Frankreich günstigen Abschlusse. Seitdem war unzweifelhaft nicht mehr Spanien, sondern Frankreich die erste der europäischen Großmächte.

In **England** nahm der Versuch des Königtums, die ihm durch das Parlament gezogenen Schranken niederzubrechen, einen unglücklichen Verlauf.

Nach Elisabeths Tode bestieg König Jakob VI. von Schottland, **1603** der Sohn der hingerichteten Königin Maria Stuart von Heinrich —25

Darnley, als Jakob I. den englischen Thron, wodurch Schottland dauernd mit England und Irland verbunden wurde. Jakob war ein von dem Bewußtsein seiner Würde ganz durchdrungener, aber unentschlossener und unzuverlässiger Fürst. Durch die Nichterfüllung der Versprechen, welche er bei seiner Thronbesteigung den Katholiken gemacht hatte, erbitterte er diese so, daß einige Fana-
1605 tiker ihn samt dem Parlament durch Pulver in die Luft zu sprengen versuchten. Durch schlechte Finanzwirtschaft geriet er in Zwiespalt mit dem Parlament, das er von 1614 an nicht mehr berief, bis die Angelegenheit seines unglücklichen Schwiegersohnes, des zum König von Böhmen gewählten Pfalzgrafen Friedrich V., ihn dazu nötigte. Doch konnte er sich zu bewaffnetem Einschreiten nicht entschließen, und seine kraftlosen Vermittlungsversuche mißlangen. Zur großen Freude seines Volkes scheiterte auch der Plan, seinen Sohn Karl mit einer spanischen Prinzessin zu vermählen, was ihn veranlaßte, Spanien den Krieg zu erklären; bald nachher starb er.

1625 Sein Nachfolger Karl I. führte den Krieg ohne Glück bis
—49 1630 weiter; auch der Versuch, den Hugenotten gegen Richelieu zu helfen, war vergeblich. Nicht minder als sein Vater von dem göttlichen Rechte des Königtums überzeugt und nicht minder charakterlos, mißachtete er das geschichtlich gewordene Recht des
1628 Parlaments, dessen petition of right zum Schutze gegen willkürliche Besteuerung und Verhaftung er zwar unterschrieb, aber
1629 nicht befolgte. Nachdem er darauf elf Jahre lang ohne Par-
—40 lament regiert hatte, während deren er durch ungesetzliche Steuern die Mittel für den Staatshaushalt wie für seine prächtige Hofhaltung[1]) gewann und durch willkürliche Verhaftung jeden Widerspruch unterdrückte, nötigte ihn ein Aufstand Schottlands, wo er die bischöfliche Kirchenverfassung gewaltsam einzuführen versuchte,
1640 doch wieder ein Parlament zu berufen.

Nach kurzer Tagung wurde dieses, weil es sich nicht gefügig zeigte, wieder aufgelöst, und Spötter nannten es das „kurze Parlament"; das neuberufene aber war noch weniger gefügig und trat gleich mit dem Vorsatze zusammen, ein „langes Parlament"
1641 zu werden. Der König gab nach und bestätigte sogar das Todesurteil seines bisherigen ersten Ratgebers Lord Strafford, machte dann aber den Versuch, sich der Führer des Parlaments zu bemächtigen. Der Gewaltstreich mißlang, und Karl zog sich nun, da die Bürgerschaft von London gegen ihn Partei nahm, nach

[1]) 1629 weilte Rubens, 1632–41 van Dyck als Gast an seinem Hofe.

York zurück. So entstand ein Bürgerkrieg zwischen der Partei 1642
des Königs, welche die Mehrzahl des Adels und die Anhänger der bischöflichen Kirche im Norden und Westen umfaßte, und der des Parlaments, zu welcher namentlich die Städte des Südostens gehörten, in kirchlicher Hinsicht die Puritaner, d. h. die Anhänger einer von allem katholischen Beiwerk gereinigten Presbyterialkirche, und die Independenten, welche allen kirchlichen Zwang beseitigt
wissen wollten. In mehreren Schlachten besiegt, mußte Karl nach 1646
Schottland fliehen, wurde aber ausgeliefert und war nun der Gefangene seiner Gegner. Diese hatten sich untereinander entzweit, aber Oliver Cromwell, der Führer der Independenten, wußte zuerst das Heer in seine Hand zu bringen und schloß dann aus dem Parlament alle Presbyterianer gewaltsam aus; das so verstümmelte „Rumpfparlament" ließ den König als Tyrannen und Hochverräter hinrichten. **1649**

England hieß nun eine Republik; tatsächlich aber besaß Cromwell, auf das Heer gestützt, die Alleinherrschaft. Nachdem er Aufstände in Irland und Schottland blutig niedergeschlagen hatte, löste er das Rumpfparlament auf und regierte endlich als Lord-Protektor ohne Parlament. Mit derselben Tatkraft trat 1653
er nach außen hin auf: durch die Navigationsakte schränkte er —58
den holländischen Handel ein, und in dem daraus folgenden Kriege 1651
behielt die englische Flotte den Sieg; dann verband er sich mit Frankreich gegen Spanien und eroberte die Insel Jamaika und den Hafenplatz Dünkirchen. Nach seinem Tode aber entsagte sein 1658
Sohn Richard Cromwell auf Wunsch des Heeres bald der vom Vater hinterlassenen Herrschaft, und nach einigen Wirren führte der General Monk den älteren Sohn des hingerichteten Königs als Karl II. auf den englischen Thron zurück. **1660**

In den **Niederlanden** hatte nach der Ermordung Wilhelms 1584
von Oranien der Advokat von Holland, Johann v. Oldenbarneveld, die tatsächliche Leitung übernommen. Nachdem aber Wilhelms junger Sohn Moritz zum Statthalter von Holland und Seeland gewählt worden war, erlangte dieser bald auch die Statthalterschaft in den übrigen Provinzen mit Ausnahme von Friesland, wo sein Vetter Wilhelm Ludwig von Nassau die Würde innehatte, und den Oberbefehl über sämtliche Streitkräfte. Wie er den Kampf gegen Spanien zu Lande siegreich führte, so eroberte die Flotte Ceylon, die Molukken und die Sundainseln. Allmählich aber trat zwischen den beiden leitenden Männern eine 1609
Entfremdung ein, die während des zwölfjährigen Waffenstillstandes, —21

den Oldenbarneveld gegen Oraniens Wunsch durchgesetzt hatte, durch religiöse Zwistigkeiten zu offener Feindschaft gesteigert wurde und
1609 mit Oldenbarnevelds Hinrichtung endete. Auf Moritz folgte als Statthalter in fünf der sieben Provinzen sein Bruder Friedrich
1625 Heinrich, unter welchem die Niederlande sich in stetem Kriege
—47 mit Spanien zur ersten See- und Kolonialmacht der Erde entwickelten.

1648 Der Friede von Münster erkannte sie als unabhängigen Staat an und ließ ihnen nicht nur die den spanisch gebliebenen Provinzen abgenommenen „Generalitätslande" (hauptsächlich Nordbrabant), sondern auch alle überseeischen Eroberungen. Im Innern aber ergab sich sogleich wieder ein Gegensatz zwischen dem neuen Statthalter Wilhelm II., dem Sohne Friedrich Heinrichs, als dem Befehlshaber der bewaffneten Macht, und den zum größten Teile von den Großkaufleuten gebildeten „Staaten" von Holland, die das stehende Heer aufzulösen trachteten. Bald darauf gab Wil-
1650 helms früher Tod den Staaten die erwünschte Gelegenheit, die Statthalterwürde in seinen fünf Provinzen abzuschaffen. Leitender Staatsmann war nun der Ratspensionarius von Holland, Johann de Witt, und nach dem unglücklichen Kriege mit England wurde auf Cromwells Betreiben Wilhelms II. nachgeborener Sohn Wilhelm von der Statthalterwürde förmlich ausge-
1654 schlossen.

2. Kapitel.

Die Machtentfaltung Frankreichs (1661—79).

§ 4. Ludwigs XIV. Selbstherrschaft. Die Rheinische Allianz.

1661 Nach Mazarins Tod ernannte Ludwig keinen leitenden Staatsmann mehr, sondern ließ seine Minister, die er mit sicherem Scharfblick auszuwählen verstand, nur die Vollstrecker seines Willens sein.

Die Leitung der auswärtigen Angelegenheiten behielt der gewandte Diplomat Lionne († 1671), die der Finanzen übertrug

der König (1661) Mazarins großem Schüler Colbert († 1683). Dieser brachte zunächst durch die Aufstellung eines sorgfältig ausgearbeiteten Budgets Ordnung in die Finanzen, erleichterte durch Einschränkung der Kopfsteuer, von welcher der Adel befreit war, rücksichtslose Vernichtung unberechtigter Adelstitel und Vermehrung der indirekten Steuern den Steuerdruck und hob durch sein Merkantilsystem die Steuerkraft des französischen Volkes, indem er durch Förderung des einheimischen Bergbaus Frankreichs Besitz an Edelmetall vermehrte, durch Beschränkung der Einfuhr das Geld im Lande hielt, durch Begünstigung der Industrie — zum Teil freilich auf Kosten der Landwirtschaft — die Ausfuhr steigerte, durch Verbesserung der Straßen und den Bau des Kanals von Languedoc den inländischen Handel förderte und durch die Beschaffung einer Kriegsflotte den überseeischen sicherte. Das größte Vertrauen des Königs genoß der schon 1643 von Mazarin mit dem Kriegsdepartement betraute Staatssekretär Le Tellier, der 1677 auch das Kanzleramt erhielt und bis zu seinem Tode (1685) zu den einflußreichsten Ratgebern Ludwigs gehörte. Er machte das Heer dadurch, daß er die Ernennung aller Offiziere dem Könige vorbehielt, zu einem zuverlässigen Werkzeug der Monarchie und brachte es bis zum Jahre 1664 auf 25 000 Mann zu Fuß und 1700 Reiter. Sein Sohn, der Marquis von Louvois, dem er 1666 das Kriegsdepartement überließ († 1691), vermehrte das Heer ganz bedeutend, ordnete seine Ergänzung und Verpflegung neu und verbesserte die Bekleidung durch Einführung der Uniform (1670). Der Marschall Vauban verbesserte nach einheitlichem Plane die französischen Festungen und baute nicht weniger als 33 neue[1]).

Zu derselben Zeit wirkten in Paris die Klassiker der französischen Literatur, die Tragiker Pierre Corneille und Racine und der Komödiendichter Molière, und hervorragende Künstler, wie die Maler Nicolas Poussin, Claude Gelée gen. Lorrain und Charles Lebrun, der Baumeister Mansart und die Bildhauer Jean Warin und Pierre Puget.

Immer bildete der König mit seiner unermüdlichen Arbeitskraft und der unvergleichlichen Kunst, seine Umgebung zu beherrschen, den strahlenden Mittelpunkt nicht nur der

[1]) Er und Louvois führten 1689 auch das Bajonett ein, durch welches die Pike endlich (1703) ganz verdrängt wurde. Ein schnelleres Schießen wurde durch die 1670 eingeführte Papierpatrone möglich gemacht.

prunkvollen Hofhaltung, sondern des gesamten Staatswesens, und wenn auch das Wort l'état c'est moi schwerlich je von ihm gesprochen worden ist, so ist es doch für dieses Königtum höchst bezeichnend. Mit seiner Eleganz und seiner Galanterie, mit seinen Sitten und seinen Unsitten wurde Ludwigs Hof das vielbewunderte und doch unerreichte Vorbild der meisten europäischen Fürsten, besonders der kleinen deutschen.

Die glänzende Außenseite des französischen Hoflebens nahmen sich besonders der verschwenderische Kurfürst Johann Georg II. von Sachsen, der Herzog Christian Ludwig I. von Mecklenburg-Schwerin, der 1663 in Paris selbst zur katholischen Kirche übertrat, der unselbständige Kurfürst Ferdinand Maria von Bayern und der untätige Herzog Eberhard III. von Württemberg zum Vorbilde. Unter den Fürsten aber, welche aus den Lehren des französischen Merkantilsystems die Nutzanwendung zu ziehen wußten, ist in erster Linie wieder Friedrich Wilhelm von Brandenburg zu nennen.

Er hob die Industrie durch Einführung neuer Gewerbe, verbesserte den Anbau des Landes durch Ansiedlung von Kolonisten, schützte die heimische Produktion durch geeignete Ein- und Ausfuhrverbote und sorgte für die Erleichterung des Verkehrs durch Besserung der Straßen, stetige Erweiterung des Postbetriebs und besonders durch das große Werk des Oder-Spree-Kanals, der 1662 begonnen und 1668 vollendet wurde. Schon früher hatte er das Joachimsthalsche Gymnasium nach Berlin verlegt, für die Rheinlande die Universität Duisburg begründet, für Brandenburg die in Frankfurt wiederhergestellt und für Berlin eine Buchhandlung privilegiert; 1661 begründete er hier auch eine kurfürstliche Bibliothek. Zugleich schuf er von 1658—83 die Doppelstadt Berlin-Kölln unter Einbeziehung des Friedrich-Werders zu einer starken Festung um; um die Einwohnerzahl, die im großen Kriege auf 8000 gesunken war, zu heben, erließ er den Unbemittelten den Schoß (die Grundsteuer), und endlich verordnete er (1667), daß die Inhaber wüster Baustellen innerhalb eines halben Jahres mit dem Bau zu beginnen oder sie unentgeltlich an den ersten besten Baulustigen abzutreten hätten.

Aber das Steuerbewilligungsrecht der Stände brachte es mit sich, daß die Steuern fast ganz von den wirtschaftlich Schwächsten aufgebracht werden mußten, die gerade der Schonung am meisten bedurften; gegenüber der Unabhängigkeit der Stände konnte sich die fürstliche Macht nur auf ein stehendes Heer stützen, und die Mittel zur Erhaltung dieses Heeres waren nur durch Bewilligung derselben Stände zu erlangen. Aus diesem bösen Zirkel war schwer herauszukommen. Doch gab der siegreiche Krieg Gelegenheit, neben 27 Garnisonkompanien auch von der Feldarmee, die zuletzt 15 Regimenter Infanterie (meist von 8 Kompanien zu 100 Mann), 35 Eskadrons oder 70 Kompanien Reiter und 36 Kompanien Dragoner (berittene Musketiere) umfaßt hatte, 9 Kompanien Garde und 4 Regimenter (16 Kompanien zu 200 Mann) Infanterie, 2 Kompanien Trabantengarde zu Pferde und 6 Kompanien Dragoner beizubehalten, fast 6000 Mann, wovon die kleinere Hälfte in Preußen verblieb. Die preußischen Stände ließen sich noch eine Weile nötigen, bis sie auch ihrerseits die Souveränität ihres Herzogs anerkannten. Sie taten es erst, nachdem Friedrich Wilhelm (1662) den Königsberger Schöppenmeister Hieronymus Roth gefangengesetzt, andererseits aber auch (1663) das Steuerbewilligungsrecht der Stände förmlich anerkannt hatte, und ihre gefährliche Unbotmäßigkeit legte sich erst, als der Oberst v. Kalckstein wegen hochverräterischer Umtriebe aufgegriffen und hingerichtet wurde (1672). In einigen märkischen Städten gelang es dem Kurfürsten, mit ihrer Zustimmung anstatt des 1667
Schosses eine indirekte Verbrauchssteuer, die Akzise, einzuführen, welche im allgemeinen weniger drückend empfunden wurde und daher bald in anderen Städten Eingang fand. Je mehr sie freilich geeignet war, den Landesherrn vom Steuerbewilligungsrecht der Stände unabhängig zu machen, um so nachdrücklicher hielt der Adel auf dem Lande an der alten Besteuerung fest.

Ein unmittelbarer Einfluß auf das Reich war dem französischen König durch die Rheinische Allianz gesichert, welche 1658 von Mazarin mit Kurmainz (und Würzburg), Kurköln (mit Lüttich und Hildesheim), Pfalz-Neuburg, Hessen-Kassel, dem braunschweigischen Hause und Schweden (für Bremen und Verden) geschlossen und bis 1661 durch den Beitritt von Waldeck, Hessen-Darmstadt, Württemberg, Münster und Kurtrier erweitert worden war.

Als die Gefahr eines neuen Türkenkrieges den Kaiser
1663 bewog, einen neuen Reichstag nach Regensburg zu be-
bis
1806 rufen, der im Jahre 1663 eröffnet wurde und bis zur Auf-
lösung des Reiches fortgetagt hat, zogen sich die Verhand-
lungen über die Türkenhilfe so in die Länge, daß der Kaiser
sich mit der Allianz über ein besonderes Abkommen einigen
1664 mußte. Nach einer siegreichen Schlacht bei St. Gotthard
an der Raab beeilte er sich denn auch, mit den Türken
wieder Frieden zu schließen.

Zur Schlichtung der inneren Wirren im Reiche fehlte dem Kaiser Leopold, der ein sittenreiner, aber kraftloser Herrscher war, ganz und gar die Fähigkeit. Mehr trat hier der Kurfürst von Brandenburg für die deutschen Interessen ein, was natürlich nur durch wechselnde Allianzen, zum Teil mit Frankreich oder Schweden oder beiden, gelingen konnte. Er wirkte dabei stets in vermittelndem Sinne, und endlich (1664) wurde er selbst Mitglied des Rheinbundes, als derselbe sich schon zu lockern begann. Unter seiner Mit-
1665 wirkung wurde der lüneburgische Zwist, der nach dem Tode des Herzogs Christian Ludwig von Celle zwischen seinen
1666 jüngeren Brüdern ausbrach, durch eine neue Teilung friedlich beigelegt. Ein Angriff, welchen der ehrgeizige Bischof von
1665 Münster im Bunde mit England auf die Niederlande unternahm, veranlaßte den Großen Kurfürsten, persönlich in Cleve seine Feldarmee durch Werbungen vorübergehend um 6500 Mann zu verstärken; er setzte aber trotzdem die friedlichen
1666 Verhandlungen fort und erreichte so, daß der kriegslustige Kirchenfürst nachgab.

Bei dieser Gelegenheit wurde endlich auch der seit mehr als einem halben Jahrhundert schwebende Jülichsche Erbfolgestreit zwischen Brandenburg und Pfalz-Neuburg durch eine endgültige Teilung zu Cleve erledigt.

Gegen die gewaltsame Unterwerfung der Stadt Erfurt durch ihren Landesherrn, den Kurfürsten von Mainz, scheute sich Friedrich Wilhelm kräftigen Einspruch zu erheben, da er selbst gegenüber der Stadt Magdeburg in gleicher Lage war; diese nötigte er mit Zustimmung des Administrators, eine brandenburgische Besatzung anzunehmen. Als 1666
aber Schweden die Stadt Bremen, deren Reichsunmittelbarkeit es bestritt, mit Waffengewalt angriff und die lüneburgischen Brüder unter Zustimmung des Kaisers im Bunde mit Kurköln für die Stadt eintraten, verhinderte Friedrich Wilhelm den Ausbruch der Feindseligkeiten, indem er einem von Holland gestifteten Defensivbündnis beitrat und Schweden zur Vertagung der Streitfrage bewog.

§ 5. Der Devolutionskrieg.

Ludwigs Ehrgeiz verlangte den Vorrang vor allen anderen Fürsten Europas, und sein diplomatisches Geschick verschaffte ihm bald in allen europäischen Fragen ausschlaggebende Bedeutung. Zunächst erhob er als Gemahl der Prinzessin Maria Theresia von Spanien Erbansprüche an die spanische Monarchie, obgleich seine Gemahlin vor der Vermählung 1660
ausdrücklich auf jeden Anteil an dem Erbe hatte verzichten müssen. Doch zeigte er sich geneigt, gegen besondere Entschädigung den Verzicht anzuerkennen. Durch die Rheinische Allianz behielt er die Hand in allen deutschen Angelegenheiten; mit dem kinderlosen Herzog Karl III. (IV.) von
Lothringen aber schloß er einen Erbvertrag, und als der 1662
unzuverlässige Fürst davon zurücktrat, nötigte er ihn, in die Herausgabe seiner letzten Festungen zu willigen. 1663

England gegenüber spielte Ludwig anfangs die Rolle des Beschützers, und um seine Freundschaft zu gewinnen, verkaufte ihm der König Karl II. die durch Cromwell den Spaniern entrissene Festung Dünkirchen. Doch als Karl bald nachher leicht- 1662
fertig einen Krieg mit den Niederlanden anfing, fand er bei 1665

Frankreich keine Unterstützung. Nachdem London zuerst von der
1666 Pest heimgesucht, dann von einer Feuersbrunst fast zerstört, die englische Flotte aber zuerst zur See geschlagen, dann in der Themse
1667 größtenteils vernichtet worden war, mußte er zufrieden sein, daß Ludwig ihm einen annehmbaren Frieden vermittelte.

Der französische König hatte gute Beziehungen zu den Niederlanden zu erhalten gesucht, weil ihm inzwischen durch den Tod
1665 seines Schwiegervaters Philipp IV. die erwünschte Gelegenheit zu einem Eroberungskriege gegen Spanien geboten wurde. Schon 1640 hatte sich Portugal unter dem Hause Braganza von Spanien losgerissen, mit den Niederlanden war ein großer Teil der ostindischen Kolonien für das Königreich verloren gegangen, zuletzt hatte es Jamaika und Dünkirchen an England und im Pyrenäischen Frieden Roussillon und Teile von Artois an Frankreich überlassen müssen. Als jetzt Philipps IV. minderjähriger und kränklicher Sohn aus zweiter Ehe, Karl II., den Thron bestieg, war Spanien nicht mehr imstande, französischen Übergriffen die Spitze zu bieten. Weil es nun in einigen Gegenden der Niederlande Brauch war, daß beim Tode eines Ehegatten der Familienbesitz sogleich auf die gemeinsamen Kinder überging („devolvierte") und der überlebende Gatte nur den Nießbrauch bis zu seinem Tode behielt, bestritt Ludwig dem neuen König den Besitz dieser Landschaften, da Philipp IV. nach dem Tode seiner ersten Gemahlin nicht mehr der Besitzer, sondern nur noch der Nutznießer und Verwalter für seine beiden Töchter gewesen sei.

1667 —68 Auf Grund des Devolutionsrechts begann er den ersten Raubkrieg, indem er selbst mit einem Heere, das Turenne anführte, in die spanischen Niederlande einrückte und alle wichtigeren Grenzplätze in Besitz nahm. Das beschleunigte allerdings die von Frankreich selbst angebahnte Aussöhnung Hollands und Englands mehr, als Ludwig wünschte, und die Rheinische Allianz, die damals ablief, wurde nicht erneuert, sondern löste sich in zwei Vereinigungen auf. Der Große Kurfürst hätte jetzt gern ein Bündnis gegen Frankreich zustande gebracht, zumal da Ludwig auf den polnischen Thron, welchem der König Johann II. Kasimir entsagen wollte, den Prinzen Condé zu bringen bemüht war. Aber da der Kaiser unter dem Einflusse französisch gesinnter

Minister stand, Spanien sich ebenso hochmütig wie schwach zeigte und Holland mit dem Gelde knauserte, so zog Friedrich Wilhelm es vor, unter der Bedingung, daß Condés Thronbewerbung aufgegeben würde, mit Ludwig selbst einen Vertrag zu schließen. Nun verstand sich Leopold, der seit 1666 mit der anderen Tochter Philipps IV. vermählt war, in einem geheimen Abkommen sogar zu einer künftigen Teilung der spanischen Monarchie; für jetzt aber verpflichtete er sich gegen die Zusicherung eines Teiles der spanischen Niederlande, Spanien nicht gegen Frankreich zu unterstützen.

So schien Frankreich gegen Spanien freie Hand zu haben. Da brachte, während das französische Heer in die burgundische Franche-Comté eindrang, de Witt im Haag eine Tripelallianz zwischen Holland, England und Schweden zustande, die den Zweck hatte, auf den Frieden hinzuwirken; und um weiteren Verwicklungen vorzubeugen, schloß Ludwig sogleich mit Spanien den Frieden zu Aachen, in welchem 1668
er sich mit der Abtretung von zwölf flandrischen Städten (mit Tournai, Douai und Lille) begnügte.

§ 6. Der Holländische Krieg.

Aber nur um den Schein der Mäßigung und Friedensliebe zu wahren, hatte Ludwig sich dieses Opfer auferlegt; nun setzte er alles daran, Holland für seinen Übermut zu züchtigen, und während de Witt sich im Gefühle seines Triumphes wiegte, zog sich ein furchtbares Gewitter über ihm zusammen. Zunächst brachte der König England auf seine Seite und konnte es nun schon wagen, den Herzog Karl von Lothringen, der für die Niederlande Truppen warb, aus seinem Lande zu verjagen und dasselbe in Besitz zu nehmen. Im folgenden Jahre gewann er auch Schweden für sich und schloß mit Köln, Münster und Bayern Angriffsbündnisse

gegen die Generalstaaten, während er Hannover, Osnabrück, Mainz, Pfalz-Neuburg und sogar den Kaiser zur Neutralität verpflichtete. Dasselbe versuchte er mit Sachsen, das noch eine Weile schwankte, und Brandenburg, das sich ihm jedoch
1672 entzog, und plötzlich eröffnete er mit 150 000 Soldaten und
—78 gleich starkem Troß den Rachekrieg gegen Holland.

Inzwischen hatte man in Polen nach dem Rücktritt des Königs Johann II. Kasimir, der sich nach Frankreich zurückzog und dort
1669 1672 starb, den piastischen Fürsten Michael Wisniowiecki 1669 gewählt. In Dänemark war auf Friedrich III., der 1667 nach dem Aussterben der Hauptlinie seines Hauses die Grafschaft Oldenburg mit Delmenhorst und Jever in Besitz genommen hatte,
1670 dessen Sohn Christian V. gefolgt. Herzog Rudolf August von Wolfenbüttel hatte mit Hilfe seiner lüneburgischen Vettern
1671 die Stadt Braunschweig, die bis dahin ihre Selbständigkeit behauptet hatte, erobert und zu seiner Hauptstadt gemacht. Dagegen wußte die Stadt Köln gegen einen gleichzeitigen Anschlag des Kurfürsten ihre Reichsfreiheit zu wahren.

Friedrich Wilhelm von Brandenburg hatte Holland gewarnt und ihm bewaffnete Hilfe angetragen, die Staaten hatten sich aber nicht zu ernsthaften Rüstungen entschließen können und ließen sich fast wehrlos überraschen, als Ludwig
1672 über Wesel in das Gebiet von Utrecht einrückte. Um nicht ganz allein zu stehen, wandte sich der Kurfürst an den Kaiser, ohne zu wissen, daß dieser sich bereits gebunden hatte. Leopold ließ sich von seinem ränkevollen Minister Lobkowitz bestimmen, trotz jenes Neutralitätsvertrages mit dem Kurfürsten einen Vertrag zum bewaffneten Schutze des Friedens zu schließen, dem auch Dänemark, Braunschweig und Hessen-Kassel beitraten; dafür mußte der Kurfürst bis in den September auf das Erscheinen des kaiserlichen Heeres warten, um sich nachher durch das Zusammengehen mit diesem an jedem ernsthaften Vorstoße behindert zu sehen.

So hatte Brandenburgs Auftreten nur den einen Nutzen, die Niederländer vor der Verzweiflung zu bewahren. Heldenhaft verteidigten die Friesen Groningen und Leuwarden gegen den Bischof von Münster; Holland und Seeland aber wurden, indem man das mühsam durch Deiche geschützte Marschland dem Meere preisgab, durch einen breiten Wassergürtel, der sich von der Zuider-See bis zum Waal erstreckte, zu einer für die Franzosen unangreifbaren Insel gemacht. Während die Brüder de Witt von dem aufgeregten Volke erschlagen wurden, hielt der junge Wilhelm von Oranien, der im Augenblicke der Gefahr zum Generalkapitän der staatischen Armee gewählt worden war, drei französische Heere in Schach, stets bereit, dem sehnlichst erwarteten Kurfürsten bei seinem Vordringen die Hand zu reichen.

Dieser machte sich endlich im Winter aus der Abhängigkeit von seinem Bundesgenossen los, um einen Vorstoß durch Westfalen zu versuchen, wagte dann aber Turenne bei Soest nicht anzugreifen. Da nun die holländischen Hilfsgelder ausblieben, so machte er dem unnützen Ringen kurzer Hand ein Ende, indem er mit Ludwig in Vossem bei Löwen Frieden schloß, jedoch sich vorbehielt, seinen Pflichten als 1673
Reichsfürst nachzukommen.

Als aber Turennes Truppen immer tiefer in das Innere des Reiches eindrangen, obgleich sie hier gar keinen Gegner zu bekämpfen hatten, empfand endlich der Kaiser das Unwürdige der Rolle, die ihn Fürst Lobkowitz spielen ließ: er verlangte Räumung des deutschen Landes, Wiederherstellung des vertriebenen Herzogs von Lothringen und Friedensschluß mit Holland, stellte ein neues Heer ins Feld und schloß Bündnisse mit Lothringen, Sachsen, Holland und Spanien. Der kaiserliche Feldherr Montecuccoli drängte Turenne über den Rhein zurück, nahm zusammen mit Oranien Bonn und nötigte dadurch auch den Marschall von Luxemburg, aus Holland nach Maastricht zurückzukehren.

1674 Nun schlossen sich, während das englische Parlament den König Karl zum Frieden mit Holland nötigte, Münster, die welfischen Herzöge, Kurköln (mit Lüttich und Hildesheim), Mainz (mit Worms und Speier), Trier und Kurpfalz dem Bündnis gegen Frankreich an, und endlich wurde der Reichskrieg erklärt. Da trat auch der Große Kurfürst, nachdem er sich durch eine Defensivallianz mit Schweden nach dieser Seite hin gesichert zu haben glaubte, dem Bündnis bei, unter der ausdrücklichen Bedingung, daß der Kaiser, Holland und Spanien nicht ohne ihn Frieden schließen sollten. Aber Turenne ging wieder über den Rhein, besiegte die Kaiserlichen bei Sinsheim und verwüstete die Pfalz auf das schrecklichste; Condé aber kämpfte gegen Oranien mit Erfolg bei Seneffe, und Ludwig selbst eroberte die Franche-Comté. Im Herbst überschritten die Verbündeten wieder den Rhein,
1675 Turenne aber überfiel sie in ihren Winterquartieren im Elsaß und drängte sie wieder auf die andere Seite des Stromes zurück.

Zu derselben Zeit ließ Schweden von Pommern aus eine „Einquartierung" in Brandenburg einrücken, um den Kurfürsten zum Rücktritt vom Kriege zu zwingen. Vergeblich berief sich dieser auf den mit ihm geschlossenen Vertrag, vergeblich suchte er bei seinen Bundesgenossen Hilfe; unterdessen ließ sich Sachsen von Schweden zur Neutralität verpflichten, Bayern und Hannover versprachen sogar Waffenhilfe gegen Brandenburg. Da machte sich der Kurfürst allein zum Schutze seines schwer heimgesuchten Landes auf; denn trotz des Kummers, den ihm der plötzliche Tod seines Kurprinzen Karl Emil bereitete, trotz Gicht und Geldnot war er nicht gesonnen, nachzugeben. Als er mit seinem 15 000 Mann starken Heere in Magdeburg ankam, erfuhr er, daß 2500 Schweden unter dem Feldmarschall Gustav Wrangel in Havelberg standen, etwa 11—12 000 unter seinem Bruder

Waldemar in Brandenburg und ein Regiment zur Verbindung in Rathenow. Schnell entschlossen brach er mit seinen 6000 Reitern und nur 1600 Mann zu Fuß, die er auf Wagen setzte, auf, und sein Feldmarschall Derfflinger[1]) überrumpelte Rathenow so vollständig, daß die beiden schwedischen Heeresabteilungen in Havelberg und Brandenburg, voneinander getrennt, nichts anderes tun als jede für sich den Rückmarsch antreten konnten. Gustav Wrangel ging über Wittstock nach Demmin, Waldemar aber mußte durch das damals sumpfige Havelland ziehen, um den Übergang über das Rhinluch bei der Fähre von Bellin zu gewinnen, und hier 28.(18.) Juni
bei Fehrbellin wurde er vom Kurfürsten eingeholt und 1675
entscheidend geschlagen[2]).

Nun erklärte auch das Reich den Krieg an Schweden, und der Kurfürst begann mit der Eroberung Vorpommerns. Zugleich nahm er den holländischen Reeder Benjamin Raule mit einigen gemieteten Fahrzeugen in seinen Dienst und begründete daneben bald auch eine kleine brandenburgische Flotte. Inzwischen war Turenne bei Sasbach in Baden gefallen, und Herzog Karl siegte bei der Konzer Moselbrücke (an der Mündung der Saar) und eroberte Trier, starb aber auch bald nachher.

Im folgenden Jahre eroberten die Brandenburger Vor- 1676
pommern bis zur Peene, die Kaiserlichen Philippsburg; die französische Flotte siegte über die holländisch-spanische in einer Seeschlacht bei den Liparischen Inseln, in welcher de Ruyter

[1]) Georg Dörffling oder Derfflinger, ein Österreicher von niederer Herkunft, der es in schwedischen Diensten während des großen Krieges bis zum Generalmajor gebracht hatte, stand seit 1654 in brandenburgischem Dienst und war 1658 nach Sparr Feldzeugmeister und 1670 Feldmarschall geworden. Jetzt erhob ihn der Kaiser zum Reichsfreiherrn.

[2]) Der Landgraf Friedrich von Hessen-Homburg hielt mit der Avantgarde den Feind fest, bis der Kurfürst mit Derfflinger dazu kam und mit Einsetzung aller Kräfte unter persönlicher Lebensgefahr die Schlacht entschied. Der Stallmeister v. Froben fiel dicht neben dem Kurfürsten; die Angabe, daß er, um das Feuer von dem Kurfürsten abzulenken, diesen zu einem Pferdetausch bewogen habe, ist spätere Erfindung.

fiel; die schwedische aber wurde von der durch holländische und dänische Schiffe verstärkten dänischen zwischen Möen und Bornholm auseinandergesprengt. Darauf brach ein dänisches Heer in Schweden ein, wurde aber in den letzten Tagen des Jahres von dem jungen König Karl XI., der nach seiner im Jahre zuvor erfolgten Krönung selbst die Führung des Heeres wie die Leitung der Politik übernommen hatte, in der mörderischen Schlacht bei Lund völlig geschlagen.

1677 Im Jahre 1677 eroberte Friedrich Wilhelm Stettin, im
1678 nächsten Rügen, Stralsund und Greifswald, und als eine schwedische Armee von Livland her in Preußen einbrach, eilte er selbst noch im Dezember von Pommern dahin, jagte im
1679 Januar über das Frische und das Kurische Haff den zurückweichenden Schweden bis Tilsit nach und ließ den Rest bis zwei Märsche vor Riga verfolgen. Aber unterdessen hatte England schon 1676 Friedensverhandlungen zu Utrecht vermittelt, und nachdem die Franzosen Cambrai und St. Omer, Freiburg im Breisgau, Gent und Ypern erobert hatten, war es ihnen ein leichtes, ihre Gegner zu trennen. Schweden sollte seinen gesamten Besitz zurückerhalten, der Westfälische Friede in allen Teilen erneuert werden, nur daß Frankreich Freiburg für Philippsburg behalten wollte, Spanien sollte acht von den zuletzt verlorenen Grenzplätzen wiederbekommen, die übrigen jedoch samt der ganzen Franche-Comté abtreten, der Herzog von Lothringen endlich in sein Land wieder eingesetzt werden und nur Nancy für Toul austauschen. Wilhelm III. konnte es nicht verhindern, daß die
1678 Staaten diesen Frieden zu Nymwegen annahmen; ihnen schloß sich sogleich das ganz entkräftete Spanien an und nach einigem Schwanken auch der durch Brandenburgs Er-
1679 folge erschreckte Kaiser für Österreich und das Reich. So von seinen Bundesgenossen verlassen, sträubte der Kurfürst sich vergeblich gegen des Königs Willen: als ein französisches

Heer die Weser überschritt und Brandenburgs bedrängte Lage bereits die Begehrlichkeit seiner Nachbarn erregte, unterzeichnete der brandenburgische Gesandte zu St. Germain die Bedingungen von Nymwegen.

3. Kapitel.

Die letzten Jahre des Großen Kurfürsten (1679—88).

§ 7. Brandenburg im Bunde mit Frankreich.

Voll Ingrimm sah sich Friedrich Wilhelm durch die Treulosigkeit seiner Bundesgenossen um die Frucht seiner vierjährigen Mühen und Siege gebracht; zudem enthielt ihm der Kaiser außer dem schon lange streitigen Herzogtum Jägerndorf auch die schlesischen Fürstentümer Liegnitz, Brieg und Wohlau vor, die 1675 durch den Tod des letzten Piasten erledigt waren und nach dem Erbvertrage von 1537 an Brandenburg fallen sollten. Da ging er kurz entschlossen auf das ihm von seinem bisherigen Gegner angetragene Bündnis ein, durch welches er gegen französische Jahrgelder die Verpflichtung übernahm, bei der nächsten Kaiserwahl für den König oder den Dauphin einzutreten.

Daß er damit keineswegs auf eine selbständige Politik verzichtet hatte, bewies er in demselben Jahre, indem er zusammen mit Georg Wilhelm von Celle einem dänischen Angriff auf 1679
Hamburg entgegentrat. Im nächsten lief die junge brandenburgische Kriegsflotte aus, um von Spanien die Zahlung der vom Kriege her geschuldeten Hilfsgelder zu erzwingen: nachdem sie beim Kap S. Vicente an der Südwestecke Portugals ein sieg- 1680
reiches Gefecht bestanden hatte, erbeutete sie vor Ostende ein spanisches Kriegsschiff, das nach Pillau geschleppt wurde. Bald darauf ließ er mit einigen Negerfürsten Verträge abschließen, eine afri- 1681
kanische Handelsgesellschaft gründen und an der Goldküste 1682

1683 in Oberguinea die brandenburgische Flagge hissen. Zugleich erwarb er die Häfen Emden und Greetsiel in Ostfriesland. Durch den Tod des Administrators August war er inzwischen in den Besitz
1680 des Erzbistums Magdeburg gelangt, zu welchem auch der Saalkreis mit der wichtigen Stadt Halle und (als Pfandbesitz) die Hälfte der Grafschaft Mansfeld gehörte.

Der Kaiser war jetzt unter dem Einflusse des Herzogs Philipp Wilhelm von Pfalz-Neuburg, des Bruders seiner dritten Gemahlin, und des Herzogs Karl IV. (V.) von Lothringen, der seine Schwester geheiratet hatte, eifrig bemüht, die Macht seines Hauses und der römischen Kirche zu festigen. Ihm schloß sich auch der neue Kurfürst Maximilian II. Emanuel von Bayern an, ebenso Ernst August von Osnabrück, nachdem er von seinem Bruder Johann Friedrich 1679 das Herzogtum Calenberg-Hannover geerbt hatte, und der Kurfürst Johann Georg III. von Sachsen. Nach Brandenburgs Beispiel begannen auch diese Fürsten kleine Heere im Frieden zu erhalten.

Ludwig XIV. aber verfügte, nachdem er im Kriege über 240 000 Mann ins Feld gestellt hatte, auch im Frieden noch über ein stehendes Heer von 100 000 Mann Linie und 14 000 Mann Garde und eine Kriegsflotte von 96 Linienschiffen und 42 Fregatten, und brauchte nach den letzten Friedensschlüssen keinen Gegner mehr zu fürchten. So konnte er es wagen, nicht nur Lothringen zu behalten, sondern auch den zweideutigen Bestimmungen des Westfälischen Friedens, die durch des Kaisers Säumigkeit auch zu Nymwegen keine klare Auslegung erfahren hatten, seinerseits eine Deutung zu geben, indem er durch französische Gerichtshöfe zu Metz, Breisach und Besançon entscheiden ließ, welche Gebiete einst als Lehen zu den Bistümern Metz, Toul und Verdun und der Landgrafschaft Elsaß gehört hätten, und daraufhin zur sofortigen „Wiedervereinigung" schritt. Als ärgster Gewaltstreich aber wurde die plötzliche Besetzung der Stadt

Straßburg empfunden, die seit vier Jahrhunderten als 1681
freie Reichsstadt anerkannt war.

Mit größtem Eifer wirkte zu der Zeit der echt deutsch gesinnte Graf Georg Friedrich von Waldeck, der den schwedischen Dienst bald wieder aufgegeben und im letzten Kriege neben Oranien als Generalleutnant gefochten hatte, für ein Bündnis der kleineren Reichsstände mit dem Kaiser, der ihn dafür zum Reichsfeldmarschall ernannte und zum Reichsfürsten erhob. Endlich gelang es Leopold, auch mit 1682
Bayern, Sachsen und Hannover eine Allianz gegen Frank- 1683
reich abzuschließen. Dennoch hat Friedrich Wilhelm von Brandenburg damals besser als Waldeck für Deutschlands Wohlfahrt gesorgt, indem er den Krieg mit Frankreich, welchem jener mit ganzen Eifer zustrebte, mit allem Nachdruck hintertrieb. Denn ein neuer Reichskrieg wäre ohne Zweifel nicht glücklicher verlaufen als der vorige, bei dem so manche günstige Gelegenheit versäumt worden war; in die schlimmste Lage aber wäre Österreich gekommen, da in demselben Augenblicke, als es sich in den Krieg gegen Frankreich stürzen wollte, die Türkei zu einem vernichtenden Schlage ausholte.

Seit dem Tode Solimans II. hatte die Dynastie Osmans[1]) 1566
ihre Kraft erschöpft; doch folgte auf die großen Sultane noch eine Reihe großer Wesire. Unter den Sultanen Selim II. und Murad III. wirkte der Wesir Mehemed Sokolli, der den Venezianern Cypern nahm, aber allerdings von den mit ihnen verbündeten Spaniern bei Lepanto geschlagen wurde. Unter den 1571
folgenden fehlte eine solche Persönlichkeit, und die Leibwache der Janitscharen riß eine Macht an sich, welche dem Throne gefährlich wurde. Sultan Murad IV. (1623—40) bändigte sie und nahm den Persern Bagdad wieder; unter seinem Nachfolger begann ein langwieriger Krieg mit Venedig um Kreta. Nach 1645
einer großen Niederlage, welche die türkische Flotte vor den Dar- —69
danellen erlitt, erweckte der Wesir Mehemed Köprili den 1656

[1]) Vgl. die Zeittafel.

alten kriegerischen Geist der Osmanen, und sein Sohn Achmed Köprili zwang die Venezianer zum Verzicht auf Kreta. Zwar wurde er im Kriege mit Österreich von Montecuccoli bei St. Gott-
1664 hard an der Raab besiegt, doch gewann er dadurch, daß er die aufständischen Kosaken gegen Polen in Schutz nahm, Teile von Podolien und der Ukraine. Auf Achmed folgte sein Schwager Kara Mustafa; nach erfolglosen Kämpfen mit Rußland, an welches die Kosaken sich angeschlossen hatten, beschloß dieser, einen seit 1670 in Ungarn und Siebenbürgen währenden Aufstand zu einem Vernichtungskriege gegen Österreich zu benutzen.

Da der Herzog Karl von Lothringen mit seinen 32 000 Mann dem fünfmal stärkeren türkischen Heere im Felde nicht entgegentreten konnte, mußte er sich hinter Wien zurückziehen, während sich der kaiserliche Hof in Eile nach Passau flüchtete.
1683 Wien wurde nun von den Türken zwei Monate lang belagert, aber von dem Grafen Rüdiger von Starhemberg aufs tapferste verteidigt, bis Entsatz heranrückte. Mit 20 000 Polen unter König Johann III. Sobieski, 10 000 Sachsen und 8000 Bayern unter ihren Kurfürsten und den Truppen des Fränkischen und des Oberrheinischen Kreises unter Waldeck vereinigt, drang der Herzog wieder vor, befreite Wien und eroberte Gran; Kara Mustafa aber wurde auf Befehl des Sultans erdrosselt.

Währenddessen hatte Spanien an Frankreich den Krieg
1684 erklärt; es mußte aber im folgenden Jahre unter Verlust von Luxemburg Frieden schließen. Der Kaiser verstand sich nun zu einem zwanzigjährigen Waffenstillstand mit Frankreich, welches die Reunionen samt Straßburg behalten durfte.

§ 8. Die Aussöhnung des Kurfürsten mit dem Kaiser.

Die unnatürliche Verbindung Brandenburgs mit Frankreich konnte nicht von langer Dauer sein. Das erkannte der
1683 Kurfürst bald selbst, als der König, durch Colberts Tod

seines besonnensten Ratgebers beraubt, unter dem Einflusse seines jesuitischen Beichtvaters Lachaise und der klug berechnenden Frau von Maintenon, die er sich nach dem Tode seiner Gemahlin zur linken Hand antrauen ließ, die Glaubensfreiheit seiner evangelischen Untertanen zu bedrängen anfing.

Der Aufhebung des Edikts von Nantes, nach welcher 1685
Ludwig die gewaltsame „Reunion der Hugenotten" anordnete und durch Einquartierung von Dragonern („Dragonaden") durchzusetzen suchte, setzte der Große Kurfürst das Edikt von Potsdam entgegen, durch welches er die um ihres Glaubens willen Flüchtenden in sein Land einlud. Trotz dem Verbot der Auswanderung gelang es nach und nach etwa 400 000 Hugenotten, über die Grenzen zu entfliehen, und gegen 15 000 folgten der brandenburgischen Einladung, meist gewerbfleißige Leute, die auch manche hier zu Lande noch unbekannte Kunstfertigkeit mitbrachten.

Darauf kam ein Bündnis mit dem Kaiser zustande, 1686.
in welchem der Kurfürst auf Jägerndorf, Liegnitz, Brieg und Wohlau verzichtete und sich mit dem kleinen Schwiebuser Kreise und einer Schuldforderung an Ostfriesland begnügte. Freilich wußte er nicht, daß der Kurprinz, um den Abschluß zu ermöglichen, in einem geheimen Revers gegen 10 000 Dukaten die Rückgabe des Schwiebuser Kreises versprochen hatte.

Der Türkenkrieg war im Jahre 1684 mit geringem Er-
folge fortgesetzt worden; doch hatten im nächsten Jahre der 1685
Herzog Karl von Lothringen und der Kurfürst Maximilian Emanuel von Bayern, der sich damals mit des Kaisers Tochter Maria Antonia vermählte, ein türkisches Heer, das Gran belagerte, besiegt, während die Venezianer Griechenland zu erobern begannen[1]). Von nun an nahmen 8000 Branden- 1686

[1]) Dabei wurde der Parthenon zu Athen, den die Türken im Vertrauen auf seine Unantastbarkeit als Pulvermagazin benutzten, durch eine einschlagende Kanonenkugel zerstört.

burger am Kriege rühmlichen Anteil und bildeten neben 25 000 Kaiserlichen und 8000 Bayern das stärkste Kontingent der zusammen etwa 63 000 Mann starken Heere. Die beiden fürstlichen Anführer eroberten 1686 Ofen und siegten 1687
1687 entscheidend bei Mohacz; darauf mußte der ungarische Reichstag die Erblichkeit der Krone anerkennen. Der Sultan Mohammed IV. aber wurde entthront und durch seinen Bruder Soliman III. ersetzt. Herzog Karl vollendete nach der Heimkehr des bayerischen Kurfürsten, mit dem er sich entzweit hatte, noch die Eroberung Oberungarns und zwang Siebenbürgen zur Unterwerfung; dann trat der Kurfürst, der zwar kein großer Feldherr, doch ein tüchtiger Soldat war, an seine Stelle und nahm zusammen mit dem Markgrafen
1688 Ludwig von Baden-Baden Belgrad ein.

Diese Siege wurden aber erst ermöglicht durch des Kaisers Bündnis mit Brandenburg. Denn nachdem der geistesschwache Kurfürst Karl von der Pfalz, der Letzte des Hauses
1685 Pfalz-Simmern, gestorben war, beanspruchte Ludwig XIV. das Kurfürstentum für seinen Bruder Philipp von Orleans, der mit Karls Schwester Elisabeth Charlotte vermählt war, und weigerte sich, den Herzog Philipp Wilhelm von Pfalz-Neuburg als Kurfürsten anzuerkennen. Da hielt ihn nun hauptsächlich die Rücksicht auf den Großen Kurfürsten, der mit dem Kaiser versöhnt und mit Wilhelm von Oranien eng verbündet war, vom Kriege ab. Denn die Augsburger
1686 Allianz, welche der Kaiser mit Bayern, den sächsischen Herzögen, der Kurpfalz und anderen Reichsständen zur Aufstellung eines Heeres von 40 000 Mann abschloß, wurde durch Gegenbestrebungen der drei geistlichen Kurfürsten und des Schwäbischen Kreises sehr behindert. Eine weitere Verwicklung aber ergab sich daraus, daß Ernst August von Hannover, der 1683 für sein Land die Unteilbarkeit und die Erbfolge nach dem Rechte der Erstgeburt verordnet hatte,

jetzt die durch den Eintritt des katholischen Kurfürsten Philipp Wilhelm bewirkte Verschiebung des Stimmenverhältnisses im Kurfürstenkollegium zum Vorwande nahm, um für sich eine neue — die neunte — Kurstimme zu verlangen, und mit Frankreich in Unterhandlung trat, als er mit seinem Anspruch nicht durchdrang.

Darum ließ sich der Kaiser vom Papste, welcher eine Vereinigung aller katholischen Mächte herbeizuführen wünschte, zu Verhandlungen mit Frankreich bewegen, die auf den Abschluß eines endgültigen Friedens abzielten. Aber wie Friedrich Wilhelm von Brandenburg auf der einen Seite noch einmal den Ausbruch eines Krieges verhütet hatte, so wußte er auf der andern auch einen schimpflichen Frieden und die hierdurch den protestantischen Mächten drohende Gefahr abzuwenden, während er gleichzeitig die geheimen Bestrebungen Wilhelms von Oranien, das katholische Königtum in England zu stürzen, kräftig unterstützte. So bis zuletzt in diplomatischen Verhandlungen unermüdlich tätig, starb er am 29. April 1688. 1688

Die häuslichen Verhältnisse des Großen Kurfürsten waren in der letzten Zeit wenig erfreulich. Nach dem Tode seiner ersten Gemahlin Luise Henriette von Oranien (1667) hatte er sich mit Dorothea von Holstein-Glücksburg vermählt, die ihm mit Rat und Tat treu zur Seite stand und ihn mit aufopfernder Hingebung pflegte, wenn Gicht und Wassersucht ihn quälten, aber im Lande wenig beliebt war und sich namentlich die Zuneigung ihrer Stiefsöhne nicht zu erwerben vermochte. Als der Kurprinz Karl Emil 1674 plötzlich am Typhus starb, sprach man von Vergiftung, und das schlimmste war, daß der neue Kurprinz Friedrich seiner Stiefmutter mißtraute, zumal da sie den Kurfürsten bewog, sein Testament zugunsten ihrer Kinder zu ändern. Die Spannung erreichte den höchsten Grad, als 1687 auch der jüngste Sohn aus der ersten Ehe, Prinz Ludwig, plötzlich starb. Denn nun verließ Friedrich Berlin, wo er sich nicht mehr sicher glaubte, und kehrte erst auf den strengen Befehl seines Vaters zurück. Ein halbes Jahr nach der Aussöhnung starb der Kurfürst; seine Gemahlin überlebte ihn wenig mehr als ein Jahr.

§ 9. Kulturzustände.

Die Volkszahl, die durch den großen Krieg sehr verringert worden war, hob sich allmählich wieder, wurde aber zweimal durch die entsetzlichen Verheerungen der Pest, gegen welche die ärztliche Kunst noch durchaus ohnmächtig war, bedeutend herab-
1665 gemindert. In den Jahren 1665 und 1666 wütete die Pest am
—66 Rheine, wohin sie von England und Holland eingedrungen war;
1679 1679 kam sie von Osten her über Ungarn und Polen nach Wien,
—84 das damals 70 000 Einwohner, etwa zwei Drittel der Gesamtzahl, verloren haben soll. 1680 trat sie in Dresden auf, im nächsten Jahre in Magdeburg, das von 8000 Einwohnern nur 5000 behielt, dann auch in Halle, Halberstadt und Braunschweig und in ganz Thüringen: Erfurt verlor von etwa 17 000 Einwohnern in 15 Monaten über 10 000. Strenge Absperrung war das einzige Mittel, durch das man sich zu schützen wußte; endlich erlosch die furchtbare Krankheit im Jahre 1684 von selbst.

Auffällig ist aber auch die rasche Vermehrung, die nach solchen Heimsuchungen zu bemerken ist: Wien hatte im Jahre 1710 wieder 110 000 Einwohner. Im ganzen mag das Deutsche Reich am Ende dieser Periode auf etwa 680 000 qkm ungefähr 25 Millionen Einwohner gehabt haben, wovon auf die deutsch-österreichischen Länder mit Böhmen, Mähren und Schlesien 8½, auf die brandenburgischen ohne Preußen 2¼, auf die spanischen Niederlande mehr als 1¾, auf Kursachsen 1¼, auf Bayern 1 Million entfielen. Von den Städten hatte nur Hamburg über 100 000 Einwohner. Berlins Einwohnerschaft hatte sich unter der Regierung des Großen Kurfürsten von 6000 auf 18 000 vermehrt, von denen die zugewanderten Hugenotten fast ein Drittel ausmachten.

Durch den Dreißigjährigen Krieg war die Bevölkerung verarmt, und während der Raubkriege entzogen die Brandschatzungen der französischen Heere dem deutschen Westen immer wieder die angesammelten Vorräte an Edelmetallen. Deren Wert war außerdem im Sinken, da von Amerika her fortwährend Gold und Silber — allein aus Peru Jahrzehnte hindurch Silber im Werte von 100 Millionen Gulden jährlich — eingeführt wurde. Um der Verwirrung zu steuern, die im Münzwesen eingerissen war, hatten sich Kurbrandenburg, Kursachsen und das welfische Haus 1667 in der Konvention vom Kloster Zinna dahin geeinigt, daß sie aus der Kölnischen Mark Fein (= 16 Lot) statt 9½ Taler,

wie die Augsburger Münzordnung von 1559 bestimmt hatte, 10½ Taler zu 90 oder 15¾ Gulden zu 60 Kreuzern schlagen und das Verhältnis des Silbers zum Golde 1 : 13⅝ rechnen wollten. 1680 kamen der Bayerische, Schwäbische und Fränkische Kreis überein, die in ihren Kassen befindlichen schlechten Münzen einzuschmelzen und gute Taler zu 90 Kr. auszugeben, zugleich auch das Verhältnis der gangbarsten fremden Gold- und Silbermünzen zur Reichswährung festzusetzen. Danach sollten polnische Dukaten, französische, spanische, italienische Dublonen 5 G. 25 Kr., Kreuzdukaten, Züricher Dukaten, Goldkronen und Goldgulden 2 G. 12 Kr., Philippstaler 100, verschiedene andere Taler 87 und 84 Kr. gelten. Da aber der Kaiser die guten Reichstaler nicht unter 96 Kr. geben wollte, so sahen sich die drei Kreise genötigt, wenn sie nicht Schaden leiden wollten, auch ihrerseits wieder schlechtere Münzen auszugeben. Als Tagelohn erhielten 1663 in Stuttgart Maurer und Zimmerleute täglich 20—24 Kr., in der Pfalz ungelernte Arbeiter 16—20 Kr. Die Preise der Nahrungsmittel waren wegen der großen Verschiedenheit im Ausfall der Ernten bedeutenden Schwankungen unterworfen, da die Verkehrsmittel nicht ausreichten, um einen Ausgleich herbeizuführen. Doch wurden zu dieser Zeit zahlreiche neue Straßen gebaut, die freilich meist nur sehr mäßigen Ansprüchen zu genügen vermochten, so die brandenburgische Postlinie Memel-Königsberg-Marienwerder-Bromberg-Küstrin-Berlin-Magdeburg-Halberstadt-Minden-Wesel-Cleve und Breslau-Frankfurt a. O.-Berlin-Hamburg, ferner Hamburg-Rostock-Stettin-Danzig-Königsberg. Die größte Wichtigkeit behielten daneben natürlich die Wasserstraßen; doch wurden die Waren hier durch zahlreiche Zölle verteuert. In den 80er Jahren kamen statt der reitenden Postboten auch einige Fahrposten auf.

Das Heerwesen war nach französischem Muster darin fortgeschritten, daß die Fürsten die Aufstellung und Besoldung ihrer Heere nicht mehr Söldnerführern überließen, sondern selbst in die Hand nahmen und sich auch die Ernennung der Offiziere vorbehielten. Auch die Einrichtung der stehenden Heere im Frieden fand nach Frankreichs und Brandenburgs Vorgang immer weitere Verbreitung, da sie die zuverlässigste Stütze der fürstlichen Macht bildete; freilich sah sich mancher Fürst durch die Rücksicht auf die Kosten veranlaßt, seine Truppen ohne zwingende politische Gründe kriegführenden Mächten gegen Subsidien aushilfsweise zu überlassen. Man unterschied Garnisontruppen, die nur als Besatzung der nach Vaubans neuem System befestigten Städte dienten,

und Feldtruppen, welche beim Ausbruch eines Krieges teils aus jenen, teils durch Neuwerbung gebildet wurden. Die schwankende Stärke der Kompanien ging in Brandenburg allmählich bei den Fußtruppen auf 125, bei den berittenen auf 69 Mann herunter; bei jenen bilden 4, bei diesen 2 eine Eskadron, bei der Infanterie wurde jedoch hierfür allmählich der Ausdruck Bataillon üblich. Die Regimenter waren von verschiedener Stärke: bei der Infanterie und den Dragonern hatten sie meist 8, bei den Reitern d. h. Kürassieren meist 6 Kompanien. Die Artillerie bildete noch keine besondere Waffengattung: in den Festungen waren die Geschütze der Obhut der Garnisontruppen anvertraut, im Felde wurden in der Regel jedem Bataillon Infanterie zwei „Regimentsstücke" (Drei-, Vier- und Sechspfünder) zugewiesen, die schweren Geschütze dagegen oft in großen Batterien zusammengehalten[1]).

Seit 1670 wurden die französischen Truppen uniformiert, und allmählich folgten auch die anderen Armeen diesem Beispiel.

Auch in der bürgerlichen Tracht gewann die französische Mode die Herrschaft. Während des Dreißigjährigen Krieges war an die Stelle der kurzen Jacke der langschößige Rock der schwedischen Soldaten getreten, das Wams war zur Weste geworden, und der breitkrempige Soldatenhut hatte die Mütze verdrängt. Seitdem blieb die Tracht im allgemeinen sich gleich, so sehr auch die Mode im einzelnen wechselte und in Stoff, Farbe und Zuschnitt sich die Verschiedenheit der Berufsstände, Nationalitäten und Konfessionen ausdrückte: man trug Schuhe mit Schleifen oder Schnallen, Strümpfe von Wolle oder Seide, Hosen, die etwas mehr oder weniger über das Knie reichten, Weste, Rock und Hut. Seit Ludwigs XIV. Zeit aber wurde der dreieckig aufgeschlagene Hut modern, und die in Frankreich schon seit Ludwig XIII. gebräuchliche Allongeperücke verbreitete sich nun über ganz Europa, während man von dem Barte, der sich eben noch besonderer Pflege erfreut hatte, nur noch einen spärlichen Rest unter der Nase übrigließ.

Die häuslichen Gewohnheiten wurden von Frankreich durch die Einführung des Eßlöffels und der Gabel zu ihrem Vorteil beeinflußt. Von neuen Genußmitteln bürgerten sich damals Kaffee, Tee, Schokolade und Tabak in Deutschland ein, während der übermäßige Verbrauch von Bier und Wein etwas nachließ.

[1]) Montecuccoli wollte ein Heer höchstens 40 000 Mann stark haben und rechnete auf 24 000 Mann (16 Regimenter) Fußvolk 12 000 Kürassiere, 2000 Dragoner und 2000 leichte Pferde (Kroaten), dazu 4 Halb-, 6 Viertelkanonen, 8 Falken, 80 kleine Stücke. Die Bataillone der Infanterie bestanden zu einem Drittel noch aus Pikenieren mit 16 Fuß langen Spießen; sie wurden in 6 Gliedern aufgestellt, mit Treffenabständen von 300 Schritt (Musketenschußweite).

§ 10. Geistesleben. Geschichtsquellen

Auf dem Gebiete der Baukunst herrschte die am französischen Hofe zur Vollendung entfaltete Spätrenaissance, der mit wuchtigen Formen und reichem Skulpturenschmuck prunkende Barockstil.

Die Plastik folgte noch der von Bernini eingeschlagenen Richtung auf leidenschaftliche Bewegung und geziertes Pathos; ihr bester Vertreter war der Franzose P. Puget († 1694).

Unter den Malern der Zeit ragen die Spanier Ribera († 1656 in Italien), Velazquez (Hofmaler Philipps IV., † 1660 in Madrid), Zurbaran († 1662) und Murillo († 1682), die Franzosen Poussin († 1665) und Claude Lorrain († 1682 in Rom) und die Niederländer Frans Hals († 1666 in Haarlem), Rembrandt van Rijn († 1669 in Amsterdam) und viele andere hervor, während Deutschland keinen einzigen bedeutenden Künstler aufzuweisen hat.

In der Literatur überwog die Prosa und in dieser der Roman; bei weitem das beste auf diesem Gebiet ist der „abenteuerliche Simplicissimus" von Christoffel v. Grimmelshausen († 1676), der noch heute nicht bloß kulturhistorischen Wert hat. Der gleichen volkstümlichen Richtung gehören die Satiriker Balthasar Schupp (Pastor in Hamburg, † 1661) und Abraham a sancta Clara (Augustinermönch und Hofprediger in Wien, † 1709) an, dessen Hauptwerk „Judas der Erzschelm" 1687 erschien. Neben dem volkstümlichen bürgerte sich aber auch der heroisch-galante Roman in Deutschland ein, besonders vertreten durch den Begründer der „Deutschgesinnten Genossenschaft" (1643), Philipp v. Zesen („Assenat" 1670), Herzog Anton Ulrich von Braunschweig („Die durchlauchtige Syrerin Aramena" 1669ff.) und Daniel Casper von Lohenstein († 1683), der seinen großen historischen Roman „Arminius" unvollendet hinterließ.

Auch im Drama gingen zwei Richtungen unvermittelt nebeneinander her: das Schauspiel der deutschen Wanderbühne, das um die Zeit von Shakespeares Tod von englischen Komödianten seinen Ausgang genommen hatte, und die von Opitz begründete Kunstdichtung, die bei den Alten und ihren besten Nachahmern, den Franzosen, ihre Vorbilder suchte. Der Hauptvertreter der letzteren ist der gelehrte Schlesier Andreas Gryphius, der 1616

in Glogau geboren und 1664 daselbst als ständischer Syndikus gestorben ist. Seine Tragödien sind überhaupt nicht für die Bühne bestimmt, während er sich in seinen Lustspielen (Horribilikribrifax, Peter Squenz, Das verliebte Gespenst) auch als Meister wirksamen Humors erweist. Seinem Beispiel folgt sein Landsmann Casper v. Lohenstein, der sich in übertreibender Darstellung des Gräßlichen gefällt; unter den Jüngeren ragt der Zittauer Rektor Christian Weise († 1708) durch Erfindungsgabe wie durch technisches Geschick hervor. Schrieb dieser nur für die Aufführungen in seiner Schule, so stellte sich das Drama andererseits in den Dienst der Fürsten, um in heroischer oder idyllischer Einkleidung höfische Feste zu verschönen. Besonders beliebt war die Verbindung dieses Dramas mit der Musik, die Oper, für die man an den meisten Höfen viel Geld ausgab und auch in Hamburg (1677) ein eigenes Haus baute.

Einen Epigrammdichter von außerordentlicher Fruchtbarkeit hatte Deutschland an Friedrich v. Logau (gest. in Liegnitz 1655), welcher noch der von Opitz gestifteten ersten schlesischen Dichterschule angehört, Liederdichter von seltener Gemütstiefe an dem Ostpreußen Simon Dach († 1659) und dem Sachsen Paul Gerhardt, der seine Stellung als Prediger in Berlin, weil er sich durch das kurfürstliche Toleranzedikt in seinem Gewissen beengt fühlte, 1666 aufgab und 1676 in Lübben starb.

Die Fruchtbringende Gesellschaft, welche im Jahre 1617 zu Weimar von fünf Fürsten zum Zwecke der Sprachreinigung gegründet war, ergänzte sich auch jetzt noch meist aus den Reihen der Fürsten — auch der Große Kurfürst gehörte ihr an — und des hohen Adels und nahm sonst nur Männer von anerkanntem Verdienst wie Opitz, Logau, Gryphius u. a. auf, verfiel aber immer mehr in unfruchtbare Spielerei, bis sie um 1680 erlosch. Auch ihren Nachfolgerinnen erging es nicht besser. Die von Hoffmann v. Hoffmannswaldau († 1679) und Casper v. Lohenstein gestiftete zweite schlesische Dichterschule zeichnete sich nur durch Schwulst und Geschmacklosigkeit aus.

Zu derselben Zeit wirkte der pädagogische Reformator Johann Amos Komensky (Comenius), der 1628 eine Schule in Lissa begründete, 1641 auf Grund seiner Didactica magna nach England berufen und bald darauf von Oxenstierna nach Schweden gezogen wurde, aber 1648 wieder nach Lissa zurückkehrte und hier 1670 starb. Er betonte die Forderung sittlicher Erziehung und verlangte Anschauung als Mittel zur Erkenntnis der Sache im

Gegensatz zur bloß formalen Bildung, machte den Versuch eines organischen Aufbaus der gesamten Erziehung und hat das große Verdienst, die allgemeine Aufmerksamkeit auf diese Fragen gelenkt zu haben, wenn auch sonst seine Erfolge nur spärlich waren.

Das erste bedeutende Werk über Staatenkunde (Examen rerum publicarum potiorum totius orbis) schrieb der Ostfriese Hermann Conring, der von 1631—81 als Professor in Helmstädt auf den verschiedensten Gebieten tätig war, ein Polyhistor ersten Ranges, aber seit 1664 leider im Solde Ludwigs XIV.

Bedeutender noch war der wahrhaft geniale Samuel Pufendorf, ein geborener Sachse, der (1661) schon im Alter von 29 Jahren auf Grund eines juristischen Werkes (Elementa iurisprudentiae universalis) als Professor an die Universität Heidelberg berufen wurde und hier 1667 unter dem Namen Severinus de Monzambano sein epochemachendes Werk über das Wesen des Deutschen Reiches (De statu imperii Germanici) schrieb, das zuerst allgemeinem Widerspruch begegnete. Im Jahre darauf nahm er einen Ruf an die neugegründete schwedische Universität Lund an, wo er durch zwei größere Werke (über das Naturrecht und über die Pflichten des Menschen und Staatsbürgers) der Begründer der Staatswissenschaft in Deutschland wurde. Nach längerem Aufenthalte am Hofe Karls XI. von Schweden, der ihn zum Freiherrn erhob, folgte er 1688 einem Rufe des Großen Kurfürsten nach Berlin, wo er nach Friedrich Wilhelms Tode dessen Taten schrieb. Er starb 1694, nachdem er eben noch sein Werk bis 1690 fortgesetzt hatte.

Einen Philosophen ersten Ranges aber hatte die Zeit an dem Amsterdamer Juden Baruch Spinoza († 1677), der freilich bei Lebzeiten wenig hervortrat und, um seine Selbständigkeit zu wahren, sogar einen Ruf an die Heidelberger Universität ablehnte. Er zog es vor, seinen Lebensunterhalt durch Unterricht und Schleifen optischer Gläser zu verdienen, und vollendete von der großen Welt zurückgezogen sein Lebenswerk (Ethica), das erst nach seinem frühen Tode bekannt wurde.

Das geographische Wissen wurde durch zahlreiche Reisebeschreibungen bereichert, die Chemie befreite sich nach und nach von dem Irrwahne der Alchimie und lernte Säuren, Basen und Salze unterscheiden; auch wurde (1669) der Phosphor entdeckt. Die Physik endlich verdankt dem Niederländer Huygens die Entdeckung der Ringe des Saturn (1656) und die Erfindung der Pendeluhr (1657), dem Dänen Olaf Römer die scharfsinnige Berechnung der Geschwindigkeit des Lichts aus der Beobachtung der

Verfinsterung der Jupitertrabanten (1675), dem Engländer Boyle (1662) und dem Franzosen Mariotte (1679) die Feststellung des Gesetzes, daß die Spannkraft der Luft mit ihrer Dichte abnimmt, dem Engländer Newton (1667 Philosophiae naturalis principia mathematica) ganz besonders die Entdeckung der Zusammensetzung des Lichts aus farbigen Strahlen (1666), die Erfindung des Spiegelteleskops (1672) und die Feststellung der Gravitationsgesetze (1682), aber auch einem Deutschen, dem Magdeburger Bürgermeister Otto v Guericke († 1686), die Erfindungen der Luftpumpe (1650) und des Manometers (1661).

Quellen. Das von Johann Philipp Abelin begründete **Theatrum Europaeum** wurde auch während dieser Periode in Merians Verlag zu Frankfurt a. M. fortgesetzt (Band 6—13 für die Jahre 1647—91, erschienen 1652—98); desgleichen fand die von dem Kölner Stiftsherrn Adolf Brachel bis 1651 geführte Zeitgeschichte in zwei anderen Kölner Klerikern, Christian Adolf Thulden und Heinrich Brewer, Fortsetzer bis 1660 und 1672. Neben sie stellte sich das 1659 in Frankfurt a. M. begründete und vom 3. bis zum 19. Bande (für die Jahre 1660—69) von Martin Meyer redigierte **Diarium Europaeum**, das in 43 Bänden die Jahre 1657—81 umfaßt.

Eine formgewandte, aber oberflächliche Darstellung der Geschichte des Kaisers Leopold bis 1670 schrieb der Italiener Galeazzo Gualdo Priorato in Wien; eine vollständige Biographie, die 1709 erschien, hat den vormaligen kaiserlichen Hauptmann Eucharius Gottlob Rinck, Staatsrechtslehrer zu Altdorf, zum Verfasser. Dessen an sich ganz tüchtige Leistung vom kirchlich offiziösen Standpunkt aus zu ergänzen, ist der Zweck der Historia Leopoldi Magni des Wiener Jesuiten Franz Wagner († 1738). Das bedeutendste zeitgenössische Geschichtswerk aber ist das von den Taten des Großen Kurfürsten (De rebus gestis Friderici Wilhelmi Magni), das Samuel Freiherr v. Pufendorf 1688—93 in Berlin verfaßte.

Lateinische Aktenstücke aus den Jahren 1674—1694 enthält Johann Christian Lünigs († 1740) Sylloge publicorum negotiorum (1694). Sehr vieles Material für diese Zeit steckt auch in Lünigs Deutschem Reichsarchiv, einer umfassenden Sammlung von Staats- und Privaturkunden in 24 (mit Anhängen 27) Folianten (1710—34), und in dem von Jean Dumont († 1726) angelegten und von Jean Rousset († 1758) fortgesetzten Corps universel diplomatique (1726—31 acht Foliobände für 800—1731 und 1739 fünf Ergänzungsbände).

Die Akten des ständigen Reichstags zu Regensburg sind 1738—40 von J. C. v. Meiern und vollständiger 1740—47 von J. J. Pachner v. Eggenstorf, die des Corpus Evangelicum aus den Jahren 1663—52 von C. W. v. Schauroth 1751 herausgegeben worden.

Die Relationen der Botschafter Venedigs über Deutschland und Österreich im 17. Jahrhundert (von Ferdinand III. bis zu Leopold) hat J. Fiedler (Wien 1866 f.) herausgegeben; die Sammlung der Urkunden und Aktenstücke zur Geschichte des Kurfürsten Friedrich Wilhelm von Brandenburg (seit 1864) reicht jetzt mit dem 18. Bande bis 1679. Daneben hat Th. v. Mörner „Kurbrandenburgs Staatsverträge von 1601—1700" (1867), O. Meinardus die „Protokolle und Relationen des Brandenburgischen Geheimen Rates aus der Zeit des Kurfürsten Friedrich Wilhelm" herausgegeben (Publ. aus d. K. Pr. Staatsarch. 31. 54. 53. 66). Gegenwärtig gibt Ferd. Hirsch das Tagebuch des kurfürstlichen Rates Dietrich Sigismund v. Buch neu heraus, das von 1674 bis 1683 reicht und für die Kriegsgeschichte von 1674—79 wie für die Zustände am Berliner Hofe sehr lehrreich ist.

Auserlesene Briefe von 1648—1714 gibt J. Chr. Lünig in seiner „Deutschen Reichs-Canzlei" (1714); derselbe hat lateinische Briefe europäischer Fürsten von 1572—1712 gesammelt herausgegeben. Fesselnd und lehrreich sind die Briefe der mit dem Herzog Philipp von Orleans vermählten Prinzessin Elisabeth Charlotte von der Pfalz aus den Jahren 1676—1722 (herausgeg. von W. Menzel, Stuttg. 1843 und W. H. Holland, Stuttg. 1867—81) und Leibnizens Briefwechsel mit der Kurfürstin Sophie von Hannover (Werke, 1. Reihe, herausgeg. von O. Klopp, Band 7—9), sowie die Memoiren dieser Fürstin (Publikationen aus den Kön. Preuß. Staatsarchiven 4, herausgeg. v. A. Köcher 1879).

II. Deutschland unter den letzten Habsburgern (1688—1740).

1. Kapitel.

Der Ausgang des siebzehnten Jahrhunderts.

§ 11. Ludwigs XIV. dritter Raubkrieg.

Der Friede von Nymwegen hatte den tiefen Zwiespalt aufgedeckt, der die Häuser Habsburg und Hohenzollern trennte; er hatte gezeigt, daß der Hohenzollernstaat jeden Fortschritt gegen Österreichs Willen erkämpfen mußte. Dennoch hatte der gemeinsame Gegensatz gegen Frankreich beide noch in den letzten Jahren des Großen Kurfürsten wieder zusammengeführt, und auch unter dessen beiden Nachfolgern blieb dieses gute Einvernehmen, von dem Österreich natürlich den größeren Vorteil hatte, bestehen, so daß das Haus Habsburg bis zum Absterben seines Mannesstammes wieder die Führung in Deutschland hatte.

Nachdem der Große Kurfürst gestorben war, nahm Ludwig aus einer streitigen Wahl im Kurfürstentum Köln, bei welcher der Kaiser einen bayerischen Prinzen dem von Frankreich unterstützten Bischof von Straßburg vorzog, den Anlaß

zum Kriege. Mit der Erklärung, daß der Kaiser den Waffenstillstand von 1684 gebrochen habe, ließ er ein Heer in die Pfalz einrücken, ein anderes in das kölnische Gebiet, wo es Bonn und andere Festungen einnahm.

1688 bis 1713 Aber wenn auch der neue Kurfürst von Brandenburg, Friedrich III., an Einsicht und Tatkraft weit hinter seinem Vater zurückstand, so setzte er doch unter dem Beirat seines früheren Erziehers Eberhard v. Danckelmann die Politik des Vaters fort. Zunächst schloß er mit seinem Schwiegervater Ernst August von Hannover, dem Kurfürsten Johann Georg III. von Sachsen und dem Landgrafen Karl von Hessen-Kassel ein Verteidigungsbündnis und zog persönlich mit einem Heere an den Rhein, während Johann Georg an den Neckar vorrückte. Gleichzeitig aber nahm Ludwigs Hauptgegner Wilhelm III. den englischen Thron ein.

1660 —85 1674 1676 In England war Karl II. von seinem Volke, in welchem sich damals die Parteien der Whigs und Tories bildeten, zum Frieden mit Holland genötigt worden, hatte sich jedoch heimlich bald zum zweiten Male mit Ludwig verbunden, von dem er nun bis zu seinem Tode abhängig blieb, wenn er auch in die Vermählung seiner Nichte Maria, der Erbin des Thrones, mit Wilhelm III. von Oranien willigte. Da der König den Katholizismus begünstigte, zu dem sein Bruder Jakob 1671 sogar förmlich 1673 übertrat, so erzwang die Mehrheit des Parlaments die Testakte, welche nur Angehörige der anglikanischen Kirche zu Ämtern zuließ. Ungesetzliche Besteuerung vermied Karl; ungerechtfertigten Verhaftungen aber, wie er sie sich wiederholt erlaubte, setzte das 1679 Parlament in der Habeas-corpus-Akte eine Grenze.

1685 —88 Die Herrschaft seines Bruders Jakob II., welcher gleichfalls zu Frankreich hielt, ertrug man, weil die Hoffnung bestand, daß auf den katholischen König seine protestantische Tochter folgen werde. Als aber diese Aussicht durch die Geburt eines Prinzen getrübt wurde, einigten sich die Parteien zum Sturze des Königs 1688 und riefen seine Tochter Maria und ihren Gemahl Wilhelm III. bis auf den Thron, indem sie in der declaration of rights die 1702 errungenen Rechte des Parlaments nochmals zusammenfaßten 1689 und sicherstellten.

Um seinen Schützling Karl II. zu retten, erklärte Ludwig an Holland den Krieg; die Folge aber war, daß nun beide Seemächte sich mit dem Kaiser verbanden und ihm 1689 sogar das spanische Erbe ungeteilt verhießen. Unterdessen wurden die Franzosen aus den Rheinlanden vertrieben, wobei sie die Pfalz auf Louvois' Befehl durch Einäscherung von Heidelberg, Mannheim, Worms, Speyer[1]), vieler kleineren Städte und zahlloser Dörfer zur Einöde machten.

Kaiser Leopold nutzte die Gunst des Augenblicks aus, um seinen erst zwölfjährigen Sohn Joseph zum Römischen 1690 König wählen zu lassen, kränkte aber durch unnötige Schroffheit die Kurfürsten von Brandenburg und Sachsen so, daß sie mit einem großen Teile ihrer Truppen heimkehrten. Inzwischen rafften sich die Türken, deren Friedensanerbietungen man stolz zurückgewiesen hatte, zu kräftigem Widerstande auf und nahmen Belgrad wieder; zudem starb gerade der beste Heerführer des Kaisers, sein Schwager Karl von Lothringen. Allerdings traten nun auch Spanien und Savoyen dem großen Bündnis bei; aber der französische Marschall v. Luxemburg siegte bei Fleurus über den Grafen von Waldeck, der jetzt die vereinigten Truppen der Verbündeten führte, und der junge Catinat bei Staffarda (am Po) über Savoyen. Nur Wilhelm III. war gegen den vertriebenen König Jakob II., der in Irland gelandet war, am Boynefluſſe siegreich.

Im folgenden Jahre schlug der Markgraf von Baden die 1691 Türken bei Salankamen (in der Nähe der Theiß-Mündung), wo der Wesir Mustafa Köprili selbst umkam, aber am Rheine waren die Erfolge der Verbündeten gering, und in den Niederlanden behauptete Luxemburg, in Italien Catinat die Überlegenheit. Erbittert über die Rücksichtslosigkeit des Kaisers

[1]) Damals wurde das Reichskammergericht von Speyer nach Wetzlar verlegt.

beschränkten Friedrich III. von Brandenburg und Johann Georg IV., der neue Kurfürst von Sachsen, ihre Hilfe auf das geringste Maß; dagegen wußte sich der tatkräftige Herzog Ernst August von Hannover durch die Bildung einer dritten Partei im Bunde mit Dänemark beim Kaiser in Achtung zu setzen und mit Unterstützung Brandenburgs und
1692 Sachsens die Errichtung einer neunten Kur für Hannover zu erlangen. Da jedoch die Kurfürsten von Köln, Trier und Pfalz ihre Zustimmung verweigerten, so wurde die Kriegführung gelähmt. Zwar wurde die französische Flotte bei La Hogue im Kanal geschlagen, aber Luxemburg siegte über König Wilhelm bei Steenkerke, und Marschall de Lorges zersprengte die Reichsarmee in der Nähe von Pforzheim.

1693 Im nächsten Jahre siegte Luxemburg wieder über Wilhelm III. bei Neerwinden. Aber allmählich erschöpften sich auch Frankreichs Mittel, und nach langen Verhandlungen, während deren Ludwig sich nicht scheute, einen Mordanschlag
1697 gegen Wilhelm anzustiften, kam zu Rijswijk ein Friede zustande, nach welchem das Elsaß mit Straßburg und den zehn anderen Reichsstädten französisch blieb, die übrigen Reunionen unter der Bedingung zurückgegeben wurden, daß der inzwischen darin gewaltsam hergestellte Katholizismus nicht wieder abgeschafft werden dürfe. Auch wurde der vertriebene Herzog von Lothringen, Karls Sohn Leopold Joseph, nun endlich in sein Herzogtum wieder eingesetzt.

§ 12. Die politische Lage in den letzten Jahren des ausgehenden Jahrhunderts.

Unter den schwierigen Fragen, welche die Zeit bewegten, stand die Angelegenheit der Erbfolge im Königreich Spanien obenan; denn König Karl II. war kinderlos und

kränklich, und bei seinem Tode mußte der spanische Zweig des Hauses Habsburg eingehen.

Die österreichischen Habsburger hatten sich die Erbschaft, die ihnen als den einzigen Agnaten gebührte, auch durch Heiraten zu sichern gesucht, indem sich schon Ferdinand III. mit einer Tochter Philipps III., Leopold 1666 mit einer Tochter Philipps IV. vermählte. Aber eben dadurch, daß das Erbrecht der Prinzessinnen nicht grundsätzlich ausgeschlossen wurde, war der Rechtsboden unsicher geworden. Wie Leopold war auch Ludwig XIV. ein Enkel Philipps III. und ein Schwiegersohn Philipps IV., und zwar hatte sich von den beiden Schwesterpaaren immer die ältere Schwester nach Frankreich, die jüngere nach Österreich verheiratet. Allerdings hatten Ludwigs Mutter und Gemahlin auf ihr Erbrecht bei der Verheiratung verzichten müssen, und Philipp IV. hatte Leopolds Gemahlin für den Fall des Aussterbens der männlichen Linie als Erbin eingesetzt; Ludwig aber erklärte jenen Verzicht für ungültig, und wenn die Abstammung von einem weiblichen Mitgliede überhaupt einen Anspruch begründete, so konnte auch der Herzog Viktor Amadeus II. von Savoyen als Urenkel einer Tochter Philipps II. sich als erbberechtigt betrachten. Der Kaiser selbst hatte die Rechtsunsicherheit dadurch erhöht, daß er im Drange der Zeiten sich 1668 zu einem Teilungsvertrage mit Frankreich herbeiließ, der natürlich durch den folgenden Krieg auch wieder hinfällig wurde.

Es kam hinzu, daß seiner Ehe mit der spanischen Prinzessin, die schon 1673 starb, nur eine Tochter entsprossen war, die den Erbansprüchen, welche er für sich und seine Söhne aus seiner neuen Ehe mit Eleonore von Pfalz-Neuburg erhob, nur hinderlich sein konnte. Er nötigte sie 1685 bei ihrer Verheiratung mit dem Kurfürsten Maximilian Emanuel von Bayern, zugunsten ihrer jüngeren Halbbrüder auf das Erbe zu verzichten; aber Spanien erkannte ihren Verzicht nicht an und mußte folgerichtig nach ihrem Tode (1692) ihren Sohn, den bayerischen Kurprinzen Joseph Ferdinand, als den einzig berechtigten Erben ansehen.

So war die Erbfolgefrage eine Machtfrage geworden, bei der naturgemäß auch die anderen Mächte mitzureden hatten, in erster Linie die unter Wilhelm III. vereinigten Seemächte England und Holland. Diesen kam es besonders darauf an, sowohl die Wiederherstellung der Monarchie

Karls V. als auch die noch gefährlichere Verbindung Spaniens mit Frankreich zu hintertreiben, und da Spanien selbst unter allen Umständen seine Unabhängigkeit zu bewahren wünschte, so wollte Ludwig die Erbschaft auch nur für seinen zweiten Enkel, den Herzog Philipp von Anjou, haben, und ebenso beanspruchte Leopold sie nur für seinen zweiten Sohn Karl.

Während nun die Seemächte mit Frankreich einen Ver-
1698 trag schlossen, nach welchem das spanische Erbe unter Nichtbeachtung der savoyischen Ansprüche unter die drei anderen Bewerber geteilt werden sollte, setzte Karl II. den bayerischen Kurprinzen durch Testament als alleinigen Erben ein. Der
1699 plötzliche Tod des Kurprinzen stürzte diese Abmachungen wieder um, und Ludwig betrieb, während er mit den Seemächten einen neuen Teilungsvertrag abschloß, am spanischen Hofe mit allem Eifer die Ausfertigung eines neuen Testaments zu seinen Gunsten.

Der Kaiser, welcher seinen Anspruch auf die ganze spanische Erbschaft aufrecht erhielt, mußte sich also für einen neuen Krieg mit Frankreich nach Bundesgenossen umsehen, während der Krieg mit den Türken noch weiter ging.

Dieser wurde unter dem Oberbefehl des Kurfürsten Friedrich August I. von Sachsen, der inzwischen auf seinen Bruder Johann Georg IV. gefolgt war, in den Jahren 1695—96
1696 sehr lässig geführt. Als nun Johann von Polen starb, zog sich Friedrich August ganz vom Kriege zurück, um mit Nachdruck seine Wahl in Polen zu betreiben, und an seiner Stelle übernahm Prinz Eugen von Savoyen die Führung, ein jüngerer Prinz aus einer Seitenlinie des savoyischen Hauses, der ursprünglich für den geistlichen Stand bestimmt gewesen war und im französischen Heere vergeblich eine Stellung nachgesucht, im österreichischen Dienste aber sich seit 1683 ausgezeichnet hatte. Mit 34 Jahren Feldmarschall, heftete er sich

kühn dem doppelt so starken Heere des Sultans Mustafa II. 1697
an die Fersen und brachte ihm, als es bei Zenta die Theiß überschritt, eine vernichtende Niederlage bei.

Die Fortsetzung des Krieges, für welche sich Österreich mit Venedig, Polen und Rußland verband, wurde durch die Einmischung der Seemächte gehemmt, deren Vermittlung den für Österreich immerhin sehr günstigen Frieden von Karlo- 1699
witz (an der Donau unterhalb von Peterwardein) zustande brachte. Dabei mußte die Türkei an Österreich den größten Teil von Kroatien und Slawonien, Siebenbürgen und Ungarn ohne den Banat von Temesvar, an Venedig Morea (den Peloponnes) und einen großen Teil von Dalmatien, an Polen Kamenez, Podolien und die Ukraine abtreten. Mit Rußland wurde erst im folgenden Jahre ein Friede geschlossen, 1700
der es im Besitz der eroberten Stadt Asow bestätigte.

Inzwischen hatte Friedrich August von Sachsen, nachdem er zum katholischen Glauben übergetreten war, wirklich als König August II. den polnischen Thron bestiegen, da 1697
der Kaiser seine Bewerbung gegenüber dem französischen bis
Prinzen Condé unterstützte und der Kurfürst von Bayern, 1733
der seit 1694 Sobieskis Schwiegersohn war, im Hinblick auf die mit Sicherheit erwartete spanische Erbschaft auf Polen verzichtete. Der neue Polenkönig hatte sich dem Kaiser dankbar erwiesen, indem er ihm 1698 gegen die Türken Hilfe leistete, wofür er im Frieden von Karlowitz reichen Lohn erhielt. Auf ein Bündnis gegen Frankreich aber mochte er sich nicht einlassen, da er bei dem zwischen Rußland und Schweden um die Ostseeprovinzen entbrennenden Kriege näher liegende Interessen wahrzunehmen hatte.

So sah sich der Kaiser genötigt, die Dienste des in letzter Zeit mit einiger Geringschätzung behandelten Kurfürsten von Brandenburg sich durch ein gewisses Entgegenkommen zu erkaufen.

§ 13. Die Gründung des preußischen Königtums.

Friedrich III. von Brandenburg hatte gehofft, für seine Hilfeleistung im Pfälzischen Kriege den Kreis Schwiebus behalten zu dürfen; nach längeren Verhandlungen hatte er ihn wieder herausgeben müssen, dafür aber seinen Anspruch auf die schlesischen Fürstentümer erneuert.

Mehr jedoch als der augenscheinliche Rückgang der politischen Bedeutung Brandenburgs kränkte es ihn, daß er jetzt im Range hinter anderen zurückstehen mußte, die vor kurzem seinesgleichen gewesen waren. Sein Vetter Wilhelm von Oranien, seines Vaters Schützling, war auf den englischen Thron berufen worden, der Kurfürst Friedrich August von Sachsen hatte den polnischen bestiegen; andererseits hatte sich Ernst August von Hannover seit 1692 gleichfalls den kurfürstlichen Titel beigelegt. Entsprechend dem Zuge der Zeit, welche die kleinlichsten Rang- und Etikettefragen mit dem größten Ernst behandelte, legte aber auch Friedrich, und er noch mehr als andere, den höchsten Wert auf äußerlich würdige Formen, und so war sein ganzes Streben vorzugsweise darauf gerichtet, die Einbuße an politischem Ansehen durch Erhöhung seines Ranges wieder gutzumachen. Sein bisheriger Ratgeber und erster Minister[1]), Eberhard v. Danckelmann, setzte diesem Wunsche das berechtigte Bedenken entgegen, daß die Königswürde dem kleinen Lande sehr schwere Opfer auflegen würde; aber er fiel in Ungnade und wurde seines Amtes entsetzt.

Eberhard v. Danckelmann hatte sich durch seine Schroffheit viele Feinde am Hofe gemacht und fiel nicht selten auch dem kurfürstlichen Paare durch eine zu weit gehende Bevormundung lästig. Doch ernannte ihn Friedrich noch 1695 zum Oberpräsidenten des Geheimen Rates; ihm zuliebe beförderte er auch seine sechs Brüder

[1]) „Minister" war damals noch kein Titel, diente aber schon zur Bezeichnung der höchsten Staatsbeamten.

zu hohen Stellen im Staatsdienste. Aber nach dem Frieden von Rijswijk, bei welchem die neuen Könige den Kurfürsten ihre Überlegenheit besonders fühlen ließen, gelang es Danckelmanns Gegnern, zu denen auch die Kurfürstin Sophie Charlotte gehörte, ihn zu stürzen; der Gestürzte aber wurde nachträglich so beim Kurfürsten angeschwärzt, daß dieser ihn auf unbewiesene Anklagen hin verhaften ließ und bis zu seinem Tode gefangen hielt. Und doch war Danckelmann der einzige, der die brandenburgische Politik im Geiste des Großen Kurfürsten zu leiten verstand. Die an seine Stelle traten, waren unwürdige Günstlinge, besonders der Oberkämmerer v. Kolb, der auf Wunsch des Kurfürsten die jugendlich schöne Witwe des Kammerdieners Biedekap geheiratet hatte und durch sie so großen Einfluß auf den Kurfürsten gewann, daß er auf dessen Antrag sogar vom Kaiser zum Reichsgrafen v. Wartenberg ernannt wurde und tatsächlich, ohne Mitglied des Geheimen Rates zu sein, die Stellung des ersten Ministers einnahm. Doch wirkte neben und unter ihm in kluger Zurückhaltung, aber treu und fleißig als Mitglied des Geheimen Rates auch Heinrich Rüdiger v. Ilgen, dem seit Danckelmanns Sturz hauptsächlich die Leitung der auswärtigen Angelegenheiten oblag.

1697

Der Königstitel, welchen Friedrich begehrte, konnte freilich nur auf das außerhalb des Reiches stehende Herzogtum Preußen gegründet werden; aber alles kam doch darauf an, daß der Kaiser ihn anerkannte. Dieser widerstrebte lange und vom Standpunkte der österreichischen Macht nicht mit Unrecht; dazu kam, daß auch der König von Polen als Besitzer von Westpreußen dem Herzog von Ostpreußen das Recht bestritt, sich König von Preußen[1]) zu nennen. Aber er konnte wegen des ausbrechenden Nordischen Krieges die Freundschaft Brandenburgs nicht missen, und den Kaiser bewog endlich der Ausblick auf den Spanischen Erbfolgekrieg nachzugeben. Er willigte unter der Bedingung ein, daß der neue König ihm gegen eine jährliche Zahlung von 100 000 Talern für die Dauer des Krieges 8000 Mann Hilfstruppen

[1]) Die Unterscheidung zwischen den Bezeichnungen „König in Preußen" und „König von Preußen", auf welche zumeist ein übertriebener Wert gelegt wird, ist bedeutungslos.

1701 stelle und auf die seit 1693 rückständigen Hilfsgelder verzichte.
18. Danach setzte Friedrich zu Königsberg in prunkvoller Feier-
Jan. lichkeit sich und seiner Gemahlin die Königskrone auf.

Freilich war das neue Königreich sehr klein; denn König Friedrich I. beherrschte im ganzen nur etwa 3 Millionen Untertanen, von denen ein Drittel auf das eigentliche Preußen entfiel. Ein des Titels würdiger Staat mußte erst noch geschaffen werden.

2. Kapitel.

Die Begründung des europäischen Gleichgewichtes (1700—21).

§ 14. Der Ausbruch des Nordischen Krieges.

1598 In Rußland hatte das Aussterben des Hauses Rurik innere Wirren hervorgerufen, denen erst die Wahl des jungen
1613 Bojaren Michael Romanow zum Zaren ein Ziel setzte. Michael stellte unter der Leitung seines Vaters, den er zum Patriarchen ernannte, die Ordnung wieder her und brach den Widerstand der adeligen Bojaren, mußte sich aber verschiedene Beschränkungen der
1617 Selbstherrschaft gefallen lassen und durch Abtretung von Ingermanland und Karelien den Frieden mit Schweden erkaufen. Von Polen erreichte er (1618) wenigstens einen Waffenstillstand und später einen Frieden, der ihm den Besitz des Thrones be-
1667 stätigte. Sein Sohn Alexis gewann von Polen sogar Smolensk und Kiew und das kleinrussische Gebiet auf dem linken Ufer des Dnjepr.

Alexis' ältester Sohn Feodor III. starb nach kurzer Regierung kinderlos, und da der nächste Thronberechtigte, sein Bruder Iwan V., körperlich und geistig zurückgeblieben war, so erhoben die Bojaren
1682 seinen jüngeren Halbbruder Peter unter Vormundschaft seiner Mutter Natalie Narischkin auf den Thron. Doch Iwans ehrgeizige Schwester Sophie erlangte durch einen Aufstand der Strelitzen, des von Iwan IV. errichteten stehenden Heeres, daß ihr Bruder Iwan zum Zaren und sie selbst zur Reichsverweserin berufen wurde. Als sie aber Peter durch Mord zu beseitigen suchte, ver-

eitelte dieser ihren Anschlag, ließ sie in ein Kloster sperren und 1689
trat, nunmehr 17 Jahre alt, die Alleinherrschaft an, die er nur bis
der Form nach bis zu Iwans Tode mit diesem teilte. 1725

Als seine vornehmste Aufgabe betrachtete es der junge Zar, sein halbasiatisches Reich in einen europäischen Staat umzuwandeln. Darum suchte er ihm vor allem den Zugang zum Meere zu
öffnen, und nachdem er von den Türken Asow erobert hatte, ging 1696
er daran, eine große Flotte zu bauen. Zu diesem Zwecke rief er auswärtige Handwerker und Seeleute herbei, schickte russische Edelleute nach Venedig, England und den Niederlanden und schloß sich selbst, um durch eigene Anschauung zu lernen, einer großen Gesandtschaft, welche die Höfe Europas bereiste, in der Rolle 1697
eines Befehlshabers des militärischen Gefolges an. Als ihn ein neuer Aufstand der Strelitzen zurückrief, löste er das unbotmäßige Korps ganz auf und benutzte die Gelegenheit, um über alle seine Gegner im Lande ein furchtbares Strafgericht zu verhängen.

Es kam den Bestrebungen Peters sehr zustatten, daß die Gegner Frankreichs an dem aufstrebenden russischen Staate ein Gegengewicht gegen die franzosenfreundliche schwedische Macht zu gewinnen hofften. Als nun König Karl XI. von
Schweden im besten Mannesalter plötzlich starb und seinem 1697
kaum fünfzehnjährigen Sohne Karl XII., dessen geistige Fähigkeiten man nicht sonderlich hoch anschlagen zu sollen meinte, die Krone hinterließ, hielt der Zar die Zeit für gekommen, einen Hauptschlag gegen Schweden zu führen und die verlorenen Ostseeprovinzen wieder zu erobern. Dazu schloß er geheime Angriffsbündnisse mit Polen, das unter August II. mit Kursachsen verbunden war, und Dänemark-Norwegen, wo auf Christian V. eben jetzt Friedrich IV. folgte. Polen hoffte das im Jahre 1629 abgetretene Livland wieder zu bekommen, Dänemark aber die 1658 aufgehobene Lehenshoheit über den herzoglichen (gottorpischen) Teil von Schleswig wiederherzustellen; denn Herzog Friedrich IV. von Schleswig-Holstein-Gottorp war Karls XII. Schwager und darum Schwedens Schützling.

1700—21 So entstand der große Nordische Krieg, der über Schwedens Großmachtstellung entscheiden mußte. Friedrich von Dänemark eröffnete ihn, indem er in das gottorpische Schleswig einbrach und Tönningen belagerte. Aber ein von Bremen her anrückendes schwedisches Heer nötigte ihn, die 1700 Belagerung aufzugeben, und im Juli landete Karl XII. selbst auf Seeland und bedrohte Kopenhagen. So mußte sich Dänemark, ehe noch seine Verbündeten in den Krieg eingegriffen hatten, zum Frieden von Travendal (in Holstein) bequemen, in welchem Schleswigs Unabhängigkeit von neuem bestätigt wurde.

Nachdem Karl so den ersten Gegner niedergestreckt hatte, warf er sich sogleich mit ganzer Kraft auf den zweiten und brachte mit nur 9000 Schweden einem viermal stärkeren russischen Heere, das in Esthland eingedrungen war, bei 1700 Narwa (an der Narowa) eine entschiedene Niederlage bei. 1701 Darauf wandte er sich den Polen zu, die er im folgenden Jahre aus Livland und Kurland verdrängte. Der junge Fürst bewies dabei eine Kühnheit und Unerschrockenheit, eine Selbstbeherrschung und Ausdauer und eine Umsicht und Tatkraft, welche die Welt in Erstaunen setzte. Aber statt sich in Polen mit dem Erreichten zu begnügen und alles an die Bekämpfung seines Hauptgegners, des Zaren, zu setzen, vergeudete er nun Zeit und Kraft in der Verfolgung des Polenkönigs, den er persönlich haßte. Es gelang ihm auch, War- 1702 schau zu nehmen und nach einem blutigen Siege bei Klissow, bei welchem sein Schwager fiel, sogar Krakau zu erobern. Aber mit trotzigem Eigensinn verfolgte er das Ziel, um jeden Preis den sächsischen Kurfürsten vom polnischen Throne zu stoßen, obgleich inzwischen Peter Ingermanland wieder besetzte und zum Zeichen, daß er von da nicht wieder zu weichen gedenke, eine Stadt gründete, die er nach seinem Schutz- 1703 heiligen St. Petersburg benannte. Das Jahr 1704 kam

herbei, ehe Karl den Polnischen Reichstag dahin brachte, den König August abzusetzen und den Woiwoden Stanislaus Leszynski an seine Stelle zu wählen. Aber auch damit 1704 nicht zufrieden, wünschte er August selbst zur Abdankung zu zwingen, was er endlich nach einem neuen Siege bei Frau- 1706 stadt und gründlicher Brandschatzung Sachsens im Frieden von Altranstedt wirklich erreichte.

§ 15. Der Spanische Erbfolgekrieg bis zum Tode Kaiser Josephs.

Als König Karl II. von Spanien starb, hinterließ 1700
er ein Testament, welches den Herzog von Anjou als 1. Nov.
alleinigen Erben bezeichnete. Darauf übernahm dieser als Philipp V. in Spanien und allen zugehörigen Ländern, ohne auf Widerstand zu stoßen, die Regierung. Selbst die Seemächte wagten zuerst keinen Einspruch; als aber Ludwig ihren Wunsch, für sich einige Handelsvorteile und für den Erzherzog Karl einige Entschädigung zu erlangen, schroff zurückwies, verbanden sie sich endlich mit dem Kaiser zur 1701
Großen Allianz gegen Frankreich. Das Reich zur Kriegserklärung zu bewegen, gelang erst ein volles Jahr später, 1702
da der in seinen Hoffnungen auf die spanische Erbschaft bitter getäuschte Kurfürst von Bayern, der nun wenigstens noch die spanischen Niederlande zu erwerben wünschte, und sein Bruder, der Kurfürst Joseph Clemens von Köln, gleich den Herzögen von Savoyen und Mantua geheime Bündnisse mit Frankreich geschlossen hatten. Schweden hielt sich neutral; doch war es schon ein großer Vorteil für Ludwig, daß durch den Nordischen Krieg Sachsen-Polen verhindert wurde, der Großen Allianz beizutreten.

Inzwischen war König Wilhelm III. gestorben, der 1702
die Allianz gegründet und am meisten für ihre Ausbreitung

gewirkt hatte. Doch änderte sein Tod insofern nichts an der
1702 Lage, als sowohl England unter der Regierung der Königin
—14 Anna, der jüngeren Tochter Jakobs II., als auch die Generalstaaten, in denen die Statthalterwürde zum zweiten Male abgeschafft wurde, unter Wilhelms vertrautem Freunde Heinsius als Ratspensionär von Holland (1688—1720) an der bisherigen Politik festhielten. Noch bevor das Reich den Krieg erklärte, schlossen Georg Ludwig von Hannover, dessen Kurwürde noch immer nicht allgemein anerkannt wurde, und sein Oheim Georg Wilhelm von Celle, der jetzt nach hitzigem Streit mit Dänemark, Holstein, Sachsen und anderen Mitbewerbern das seit 1689 erledigte Herzogtum Sachsen-Lauenburg erhielt, mit den Seemächten besondere Verträge behufs Stellung von Truppen. Gleich ihnen stellte auch der neue König von Preußen gegen holländische Hilfsgelder weitere 5000 Mann zum Kriege.

1701 Den Krieg hatte Prinz Eugen damit eröffnet, daß er
—14 durch die Siege bei Carpi und Chiari den größten Teil
1701 des Herzogtums Mantua eroberte. Im folgenden Jahre
1702 nahm ein Reichsheer unter dem Markgrafen Ludwig von Baden die seit 1679 von den Franzosen besetzte Reichsstadt Landau, ein holländisch-preußisches Kaiserswert am Rhein (im Herzogtum Berg). Nachdem aber der Kurfürst von Bayern mit der Besetzung der Reichsstädte Ulm und Memmingen die Feindseligkeiten eröffnet hatte, trieb ein französisches Heer den Markgrafen von Baden über den Rhein zurück, und ein anderes eroberte Trier und Trarbach, während Prinz Eugen von Mantua zurückweichen mußte und bei Luzzara unentschieden kämpfte.

1703 Im nächsten Jahre wurde Österreich durch einen Aufstand in Ungarn bedrängt. Zu gleicher Zeit vereinigten sich Franzosen und Bayern, die inzwischen auch Regensburg besetzt hatten, und drangen in Tirol ein, wurden

aber durch eine Erhebung des Landvolks zur Umkehr genötigt. Doch schlugen sie den Markgrafen von Baden bei Höchstädt und nahmen auch noch Augsburg und Passau ein, während Prinz Eugen als Präses des Hofkriegsrates in Wien der Kriegführung fernbleiben und Lord Marlborough, dem die Königin Anna den Oberbefehl über die englischen Truppen übertragen hatte, sich mit der Einnahme kleiner Festungen am Niederrhein begnügen mußte. Bleibende Erfolge der Verbündeten waren nur, daß Peter von Portugal, dem die von den Seemächten verhängte Handelssperre unerträglich war, und gegen Ende des Jahres auch Viktor Amadeus von Savoyen der Allianz beitraten.

Nun aber erhielt Prinz Eugen neben Ludwig von 1704
Baden den Oberbefehl über die kaiserlichen Truppen, und auf seine Veranlassung kam auch Marlborough nach Süddeutschland. Beide zusammen errangen bei Höchstädt und Blindheim (an der Donau oberhalb von Donauwörth) einen glänzenden Sieg über Franzosen und Bayern, und da die Franzosen nun Süddeutschland räumten, so mußte auch Max Emanuel sein Land verlassen und gleich seinem Bruder Joseph Clemens in Frankreich Zuflucht suchen. Bayern kam danach unter kaiserliche Verwaltung. Inzwischen hatte eine englisch-holländische Flotte den Erzherzog Karl als König von Spanien nach Lissabon gebracht und auf der Weiterfahrt Gibraltar genommen; dann war sie bis nach der katalonischen Küste gesegelt, ohne jedoch weitere Erfolge zu erzielen.

Im folgenden Jahre starb Kaiser Leopold, der während 1705
seiner 47jährigen Regierung stets einen lauteren, frommen und rechtlichen Sinn, aber sehr geringe politische Begabung bewiesen und, weil es ihm schwer fiel, sich zu einem Entschlusse durchzuringen, neben tüchtigen Männern oft auch gefährlichen Strebern, ohne ihre Schädlichkeit zu erkennen,

weitgehenden Einfluß gestattet hatte. Ihm folgte sein Sohn
1705 Joseph I., der schon 1690 zum Römischen König gewählt
—11 worden war. Lebhafter und tatkräftiger als sein Vater, begann er sogleich unter der Leitung seines früheren Erziehers, des Feldmarschalls Fürsten Salm, den er zwar nicht liebte, aber um seiner Kenntnisse und seiner Redlichkeit willen achtete, seine Erbländer durch Neubesetzung der höheren Staatsämter und straffe Ordnung der Verwaltung zu reformieren. Da er jedoch geringe Ausdauer bei der Arbeit bewies und von Jagden und Liebschaften zu sehr in Anspruch genommen wurde, so war ein stetiger Fortschritt nicht möglich.

Die kriegerischen Erfolge dieses Jahres waren mäßig. Die Ungarn wurden bei Sibo in Siebenbürgen geschlagen, die Flotte eroberte endlich Barcelona, wo König Karl III. nun Wohnung nahm, und am Ende des Jahres wurde auch der Aufstand in Bayern durch den blutigen Kampf bei Sendling vor den Toren Münchens unterdrückt. Aber Marlborough versuchte vergeblich, von der Mosel her in Frankreich einzudringen, Ludwig von Baden stand untätig im Elsaß, und Prinz Eugen kämpfte ohne Glück bei Cassano an der Adda, während der Herzog von Savoyen in seiner Hauptstadt Turin belagert wurde.

Übrigens wurde in diesem Jahre nach dem Tode Georg Wilhelms von Celle der gesamte lüneburgische Länderbesitz unter Georg Ludwig von Hannover in einer Hand vereinigt.

1706 Im folgenden Jahre wurde der Markgraf über den Rhein zurückgedrängt, Marlborough aber siegte vollständig bei Ramillies in Flandern und Prinz Eugen bei Turin; in Spanien wurde unentschieden gekämpft. Der Kaiser sprach nun im Einverständnis mit den Kurfürsten die Reichsacht über die beiden vertriebenen Kurfürsten von Bayern

und Köln aus, vermochte aber des Aufstandes in Ungarn noch nicht Herr zu werden und geriet durch Besetzung der Herzogtümer Parma und Piacenza in Streit mit dem Papst Clemens XI. Auf einen Krieg mit Karl XII. von Schweden, der in Verfolgung des abgesetzten Polenkönigs in Sachsen eingedrungen war, getraute er es sich nicht ankommen zu lassen.

Karl aber fühlte sich in seiner krankhaften Empfindlichkeit dadurch, daß der Kaiser in zwei Fällen unbeabsichtigte Beleidigungen seiner Person an den Urhebern nicht mit der Todesstrafe ahnden wollte, gekränkt und war nach seiner Aussöhnung mit Friedrich August von Sachsen, ohne politischen Erwägungen Gehör zu geben, ernstlich gewillt, sich mit seinem jetzt wohlgepflegten und stark vermehrten Heere in den kaiserlichen Landen Genugtuung zu holen. Den Seemächten gelang es, seine Teilnahme für die Beschwerden der Lutheraner in Schlesien zu erregen, und so begnügte er sich in der Konvention von Altranstedt, den Evangelischen in den Fürstentümern Liegnitz, Brieg, Wohlau und Öls und der Stadt Breslau den kirchlichen Besitzstand von 1648 wieder zu verschaffen und den übrigen schlesischen Protestanten Duldung zu erwirken.

Während der Kaiser hier notgedrungen nachgab, ließ er ohne Rücksicht auf den Einspruch des Papstes das Königreich Neapel für Karl III. besetzen. Dieser selbst aber wurde inzwischen auf Barcelona zurückgeworfen, und während Marlborough in den Niederlanden umsonst eine Entscheidung herbeizuführen suchte und Prinz Eugen zusammen mit der Flotte vergeblich Toulon belagerte, drang nach dem Tode des Markgrafen Ludwig von Baden ein französisches Heer wieder bis Stuttgart vor. Erst im November ging es über den Rhein zurück, nachdem es das Schwabenland wieder einmal gründlich ausgesogen hatte.

1707

1708 Nun aber zog Prinz Eugen mit einer neugebildeten Moselarmee dem Lord Marlborough zu Hilfe, und beide siegten entscheidend bei Oudenaarde und eroberten auch noch Lille.

1709 Da bat Ludwig XIV., dessen Hilfsmittel sich zu erschöpfen begannen, um Frieden: er wollte auf Spanien verzichten und die Reunionen herausgeben und verlangte für seinen Enkel nur Neapel. Weil man aber Bürgschaft für die Räumung Spaniens haben wollte und dazu seine Mitwirkung forderte, setzte er den Krieg fort. Wieder siegten Prinz Eugen und Marlborough zusammen in der großen Schlacht bei Malplaquet. Aber die Friedensverhandlungen
1710 scheiterten wieder an den maßlosen Forderungen der Verbündeten. Diese waren auch in Spanien siegreich, und Frankreichs Macht schien gebrochen. Da trat plötzlich ein Umschwung ein: in England wurde das Whigministerium gestürzt, und die Tories wünschten den Frieden, in Spanien aber wurde König Karl III., der bereits Madrid erobert hatte und bis in die Nähe der portugiesischen Grenze vordrang, nach Katalonien zurückgetrieben. Dazu kam, daß in diesem Jahre die Wendung, die der Nordische Krieg genommen hatte, die Sorgen der Verbündeten in verstärktem Maße auf sich zog. Von entscheidender Bedeutung aber war der unerwartete Tod des Kaisers.

§ 16. Das Ende des Spanischen Erbfolgekrieges.

1711 Am 17. April 1711 starb nach kurzer Krankheit Kaiser Joseph I. an den Blattern, ohne männliche Nachkommen zu hinterlassen.

Sein vornehmster Ratgeber, der Obersthofmeister Fürst Salm, war im Frühjahr 1709 durch den Grafen Trautson, einen ehrlichen, aber beschränkten Mann, ersetzt worden. Die Leitung der gesamten inneren und äußeren Politik hatte jedoch nicht der neue

Oberstthofmeister, sondern die „Geheime Konferenz" erhalten, ein Staatsrat, mit dem der Kaiser selbst die wichtigsten Staatsangelegenheiten beraten wollte. Aber bei der bunten Zusammensetzung dieses Staatsrates, in welchem sich alsbald Parteien bildeten und das Staatsinteresse sehr oft dem persönlichen Vorteil nachstehen mußte, und bei der geringen Ausdauer des Kaisers konnte aus dieser Regierungsweise nichts Nützliches hervorgehen. Und da der Hofadel durch verwandtschaftliche Beziehungen eng mit den Vertretern der Landstände verbunden war, die trotz sichtbarer Steigerung der Ausgaben für den eigenen Unterhalt stets Unvermögen vorschützten, wenn sie Steuern bewilligen sollten, so kamen die Finanzen in immer ärgere Verwirrung; denn weil die Steuern nicht eingingen, mußte die Regierung einstweilen von Kapitalisten Geld zu Wucherzinsen aufnehmen.

Der Kaiser hinterließ nur zwei Töchter im Kindesalter. 1711
Zum Nachfolger war also sein Bruder Karl berufen, der zurzeit in Barcelona weilte. Die Regentschaft in den Erblanden bis zu seinem Eintreffen wurde auf Beschluß der Konferenzminister der Kaiserin-Mutter übertragen. Noch vor seiner Heimkehr wurde der Aufstand in Ungarn endlich vollständig unterdrückt und auf einem vom Kurfürsten von Mainz nach Augsburg berufenen Kurfürstentage ohne Schwierigkeit — soeben hatte der Reichstag zu Regensburg nach fast vierzigjährigen Verhandlungen eine für alle Fälle gültige beständige Wahlkapitulation zum Abschluß gebracht — die Kaiserwahl vollzogen, so daß Karl noch im Dezember in Frankfurt am Main als Kaiser Karl VI. gekrönt **1711—40** werden konnte.

Aber als König von Spanien wollten ihn nun seine eigenen Bundesgenossen nicht mehr haben, und um so eifriger betrieb jetzt England in geheimen Verhandlungen den Frieden. Nachdem dann Marlboroughs Gemahlin durch ihr herrisches Wesen endlich die Gunst der ihr ganz ergebenen Königin Anna verwirkt hatte, wurde er selbst vom Heere abberufen, und nun konnte auch Prinz Eugen im Felde nichts mehr ausrichten. Von 1712 an tagte ein Friedenskongreß

zu Utrecht, auf welchem die französischen Unterhändler angesichts der Uneinigkeit ihrer Gegner sogleich wieder eine
1713 sehr anmaßende Sprache führten, und am 13. März 1713 schlossen England, Holland, Portugal, Preußen und Savoyen ihren Frieden mit Frankreich.

Danach erhielt Philipp V. Spanien mit den Kolonien, der Herzog von Savoyen die Insel Sizilien mit dem Königstitel, Holland als Barriere gegen Frankreich das Besatzungsrecht in einer Anzahl Festungen in den spanischen Niederlanden, Preußen das Oberquartier von Geldern und von der durch Wilhelms III. Tod erledigten oranischen Erbschaft die Grafschaften Mörs (am Niederrhein) und Lingen (an der Ems). Der Kaiser sollte den Rest der spanischen Niederlande, das Herzogtum Mailand und das seit 1708 durch das Aussterben der Gonzaga erledigte Herzogtum Mantua, die Insel Sardinien und den festländischen Teil des Königreichs Neapel bekommen. Ferner erkannte Frankreich die protestantische Erbfolge in England und den Königstitel Preußens an und trat an England die Länder an der Hudsonsbai, Neuschottland, Neufundland und die Insel St. Christophe ab. Es war aus verzweifelter Lage noch glimpflich davongekommen; aber seine Übermacht war dahin, und das europäische Gleichgewicht war im wesentlichen hergestellt.

Der Kaiser setzte mit Beihilfe des Reiches ohne Preußen den Krieg noch eine Weile fort; es blieb ihm aber weiter nichts übrig, als sich zu fügen. Auf der Grundlage des
1714 Utrechter Friedens wurde zu Rastatt in seinem, und endlich zu Baden im Aargau auch in des Reiches Namen der Friede unterzeichnet, durch den auch Hannovers Kurwürde bestätigt und die Kurfürsten von Bayern und Köln wieder eingesetzt wurden.

Ludwig XIV. bewies dabei noch einmal seinen königlichen Stolz und seine bewundernswerte Geistesgröße, indem er, der von allen Mitteln entblößt war, dem Kaiser seine Friedensbedingungen aufnötigte und zugleich die Einmischung der englischen Staatsmänner unter deutlicher Bekundung seiner Mißachtung von den Verhandlungen fernhielt. Im nächsten Jahre starb er an einer Blutvergiftung, die durch ein Geschwür am Fuße herbeigeführt

worden war, im Alter von 76 Jahren. Er hatte seine Glanzzeit lange überlebt und durch die beiden letzten großen Kriege und die unerbittliche Verfolgung der Hugenotten Frankreichs Wohlstand gründlich vernichtet, und hinterließ nicht minder glühenden Haß im eigenen Lande als in den Gebieten des von ihm mehr als ein halbes Jahrhundert hindurch so furchtbar heimgesuchten Deutschen Reiches. Sohn und Enkel hatte er vor sich hinsterben sehen: zu derselben Zeit wie Kaiser Joseph (1711) war der Dauphin den Blattern erlegen, wenige Monate später (1712) auch dessen Sohn, der Herzog von Burgund, gestorben. Nun folgte ihm sein fünfjähriger Urenkel Ludwig XV. als König nach, für den Ludwigs XIV. Brudersohn Philipp von Orleans bis 1723 die Regentschaft führte.

Philipp V. schloß noch immer keinen Frieden und versuchte noch 1717 durch Landung auf Sardinien und Sizilien die Abmachungen von Utrecht umzustoßen; aber nun schloß England, wo wieder eine festere Hand die Zügel führte, mit dem Kaiser, Holland und Frankreich eine Quadrupel-Al- 1718
lianz, durch welche Spanien zum Nachgeben gezwungen wurde. Der Kaiser tauschte dabei Sizilien gegen Sardinien 1720
ein, und Viktor Amadeus II. von Savoyen nannte sich nun König von Sardinien. England behielt Gibraltar und die 1708 eroberte Insel Menorka.

§ 17. Thronwechsel in Preußen und England. Ausgang des Nordischen Krieges.

Wenige Tage vor dem Abschluß des Utrechter Friedens 1713
war Friedrich I. von Preußen gestorben, der durch 25. Febr.
seine verschwenderische Regierung die Finanzen des neuen Königreiches zerrüttet hatte und durch seine Beteiligung am Spanischen Erbfolgekriege behindert worden war, viel näher liegende Interessen, welche durch den Nordischen Krieg gefährdet wurden, wahrzunehmen. Sein Nachfolger Friedrich 1713
Wilhelm I. begann alsbald, nach beiden Richtungen hin —40
gründlich Wandel zu schaffen.

Friedrich I. war ein eifriger Förderer von Kunst und Wissenschaft, und hierin begegnete er sich mit den Bestrebungen seiner Gemahlin Sophie Charlotte, die seine Neigung zu äußerem Prunk nicht teilte. Schon als Kurfürst hatte er 1694 die Universität Halle gegründet, 1696 die Akademie der Künste in Berlin gestiftet und 1700 auf Anregung seiner Gemahlin und des von ihr dazu herangezogenen Philosophen Leibniz auch die Akademie der Wissenschaften ins Leben gerufen. Durch Andreas Schlüter setzte er seinem Vater ein bronzenes Reiterdenkmal, durch Schlüter und Eosander v. Göthe ließ er auch das Berliner Schloß umbauen und vergrößern und in dem benachbarten Dorfe Lietzow, das er nach seiner Gemahlin Charlottenburg nannte und nach ihrem Tode (1705) zur Stadt erhob, ein neues Schloß errichten. Berlin, das auch unter seiner Regierung hauptsächlich durch Zufluß französischer Flüchtlinge wuchs, vergrößerte er durch Anlegung der Friedrichstadt (mit Friedrich- und Charlottenstraße) bis zur Mauerstraße.

Die Mittel für seine prächtige Hofhaltung suchte er teils dadurch zu gewinnen, daß er die Domänen in Erbpacht vergab, teils dadurch, daß er sich von England, den Generalstaaten und dem Kaiser für seine Hilfeleistung im Kriege Subsidien zahlen ließ. Das größte Unglück war aber, daß Graf Wartenberg und Genossen, denen der König unbegrenztes Vertrauen schenkte, in schändlichster Weise Gelder veruntreuten und geflissentlich die Unordnung in der Verwaltung erhielten. Immerhin brachte er sein Heer auf 47 000 Mann, und an vielen Schlachten des Spanischen Erbfolgekrieges, namentlich an denen von Höchstädt, Turin und Malplaquet, hatten die preußischen Truppen unter Führung des Fürsten Leopold von Anhalt-Dessau rühmlichen Anteil. Auf Betreiben des Kronprinzen wurden endlich auch die schamlosen Unterschlagungen Wartenbergs und Wittgensteins aufgedeckt und beide aus dem Königreiche entfernt; von nun an hatte Ilgen bis zu seinem Tode (1728) die Stellung eines leitenden Ministers.

Der neue König Friedrich Wilhelm I. fing seine Regierungstätigkeit damit an, daß er den Hof- und Staatshaushaltsetat auf das allergeringste Maß zusammenstrich, persönlich die Leitung der ganzen Verwaltung übernahm und den gesamten Betrieb von oben bis unten auf das schärfste überwachte, überflüssige Beamte entließ und die Gehälter der bleibenden herabsetzte, aber auch den alten Oberpräsidenten v. Danckelmann aus seiner Haft befreite und in schwierigen Fragen zu Rate zog. Die Ersparnisse verwendete er zur Verstärkung des Heeres, und da Preußen soeben durch den Frieden von Utrecht die Arme frei bekam, so zögerte er nicht, in dem Streite zwischen Schweden und Rußland für Preußens Vorteil seine Kriegsmacht einzusetzen.

Nicht lange darauf starb die Königin Anna von England, und es folgte nach der bereits von Wilhelm III. festgesetzten Ordnung, welche alle Ränke Annas nicht zu erschüttern vermocht hatten, Georg Ludwig von Hannover, der durch seine Mutter Sophie, eine Tochter Friedrichs V. von der Pfalz, Jakobs I. Urenkel war, als König Georg I. Dieser Thronwechsel kam ein Jahr zu spät für den Spanischen Erbfolgekrieg, der sonst ohne Zweifel einen anderen Ausgang genommen hätte, war aber wie der in Preußen von Bedeutung für den Fortgang des Nordischen Krieges, indem nun die englische Macht einmal dem Interesse Hannovers dienstbar gemacht wurde. 1714 1714—27

Von Sachsen aus hatte sich Karl XII. endlich im August 1707 aufgemacht, um sich seinem gefährlichsten Gegner, dem Zaren, zuzuwenden. Nachdem er im folgenden Jahre über die Beresina bis Smolensk vorgedrungen war, ohne die zurückweichenden Russen zu einer Schlacht zwingen zu können, ließ er sich durch die Aussicht auf eine Erhebung der Kosaken von dem Hetman Mazeppa verleiten, nach der Ukraine zu kommen. Als er aber nach einem äußerst beschwerlichen Marsche dort ankam, blieb die erhoffte Hilfe aus, und es fehlte an Geld und Lebensmitteln. Im nächsten Frühjahr belagerte er Pultawa, im Sommer aber wurde sein Heer, während er selbst an einer Wunde krank lag, von russischer Übermacht bei Pultawa so geschlagen, daß ihm weiter nichts übrig blieb, als mit dem Reste seiner Truppen über die nahe türkische Grenze zu fliehen. 1707 1708 1709

Der Sultan Achmed III. wies ihm mit seinen 1500 Schweden ein Lager bei Bender am Dnjepr an, Karl aber richtete sich ein, hier zu bleiben, bis er mit türkischer Hilfe als Sieger durch Rußland heimkehren könnte, obgleich jetzt August II. den polnischen Thron, von dem er mit solcher Mühe verdrängt worden war, wieder einnahm und auch Friedrich von Dänemark von neuem zu den Waffen griff. Wirklich brachte Karl es durch Bestechungen dahin, daß die türkische Regierung an Rußland den Krieg 1710

1711 erklärte, und als ein russisches Heer, bei dem sich der Zar selbst befand, in Bessarabien einrückte, wurde es am Pruth eingeschlossen. Aber durch Preisgabe ihres gesamten Schmuckes erreichte die Zarin, daß der Wesir Baldatschi Mehemed das eingeschlossene Heer wieder freigab und Frieden schloß.

Bei vernünftiger Erwägung hätte Karl sich nun wenigstens sagen müssen, daß es aussichtslos sei, auf die Wiederkehr ähnlicher Glücksumstände wie derjenigen, die er soeben hatte ungenutzt vorübergehen lassen müssen, zu warten. Aber in kindischem Eigensinn blieb er in Bender, so dringend auch die Verhältnisse daheim seine Anwesenheit erforderten.

Um den Krieg von Deutschland fernzuhalten, hatten die
1710 Seemächte und der Kaiser Schwedens deutschen Besitz für neutral erklärt. Aber da Karl gegen die Neutralität protestierte und ihre Bürgen nichts zu ihrem Schutze taten, so
1712 rückten die Dänen in Bremen und Verden, die Russen und Polen in Vorpommern ein, und der Krieg wurde mit größter
1713 Grausamkeit geführt. Nun schloß Friedrich Wilhelm I. von Preußen, da Karl sich überhaupt auf keine Verhandlungen einließ, mit dem russischen General Mentschikoff, welcher Stettin belagerte, einen Vertrag, nach welchem Preußen gegen 400 000 Taler Belagerungskosten Vorpommern bis zur Peene nebst Stralsund und Wismar vorläufig in Verwaltung nehmen sollte.

Und noch immer blieb Karl in Bender, blieb, obgleich ihm der Sultan, der dabei eine bewundernswerte Langmut bewies, zuerst das Geld zur Heimreise zustellte und dann in aller Form die Gastfreundschaft kündigte, blieb, bis ein türkisches Heer sein Lager stürmte und ihn nach hartem Kampfe
1713 gefangen nach Adrianopel brachte. Und auch hier blieb er ohne triftigen Grund noch mehr als anderthalb Jahre,
1714 bis er sich auf einmal mit gleich unbegründeter Eile das Land zu verlassen entschloß: in 16 Tagen legte er zu Pferde den Weg von Belgrad über Ofen, Wien, Nürnberg, Hanau, Kassel, Braunschweig und Güstrow bis Stralsund zurück.

Eben jetzt waren Preußen und Hannover mit Dänemark über eine Teilung der schwedischen Besitzungen in Deutschland einig geworden, und da Karl sogleich seinerseits angriffsweise vorging, so erklärten sie ihm den Krieg. 1715
Karl verteidigte persönlich Stralsund gegen die vereinigten Dänen und Preußen, mußte aber die Stadt verlassen, nachdem seine Gegner Rügen besetzt hatten, und Stralsund kapitulierte. Auch Wismar fiel im folgenden Jahre, und 1716
England bemühte sich nun, einen Frieden zustande zu bringen. Aber erst nachdem Karl XII. bei der Belagerung der norwegischen Festung Frederikshald gefallen war und seine 1718
Schwester Ulrike Eleonore den Thron bestiegen hatte, für welche bald darauf ihr Gemahl, der Erbprinz Friedrich Karl von Hessen-Kassel, die durch den adeligen Reichsrat 1720
sehr beschränkten königlichen Rechte übernahm, kamen die —51
Verhandlungen in Fluß.

Zuerst schloß Hannover mit Schweden zu Stockholm 1719
einen Frieden, durch den es für eine Million Taler die ehemals geistlichen Fürstentümer Bremen (ohne die Stadt) und Verden erhielt. Dann wurde gleichfalls zu Stockholm mit Preußen und Polen Friede geschlossen. Schweden trat 1720
an Preußen für 2 Millionen Taler Vorpommern südlich der Peene einschließlich der Inseln Usedom und Wollin ab und erkannte August II. wieder als König von Polen
an. Im Frieden mit Dänemark gab Schweden den Herzog 1721
Karl Friedrich von Holstein-Gottorp preis, der seinen Teil von Schleswig an Dänemark abtreten mußte. Endlich erhielt Rußland im Frieden von Nystad für 2 Millionen Taler Livland, Esthland, Ingermanland und Teile von Karelien.

Schweden hatte seine Stellung als europäische Großmacht an Rußland verloren, unter den Mächten zweiten Ranges aber hatte sich Preußen in beachtenswerter Weise Geltung verschafft.

3. Kapitel.

Karl VI. und Friedrich Wilhelm I. (1713—40).

§ 18. Zunehmende Spannung zwischen Österreich und Preußen.

Der Kaiser wußte den Machtzuwachs, welchen er durch den Spanischen Erbfolgekrieg erlangt hatte, insofern schlecht zu nutzen, als er die niederländischen und italienischen Landerwerbungen nicht als Erweiterungen seiner österreichischen Hausmacht, sondern als Teile der ihm in ihrer Gesamtheit zu Unrecht vorenthaltenen spanischen Monarchie betrachtete und demgemäß durch ein nur aus Spaniern zusammengesetztes Kollegium verwalten ließ.

Während der letzten Jahre des Nordischen Krieges hatte
1716 der Kaiser wieder einen Türkenkrieg zu führen gehabt.
—18 Durch die Erfolge gegen die Russen ermutigt, hatte die Türkei
1714 die Republik Venedig angegriffen und die Halbinsel Morea
1715 (Peloponnes) wieder erobert. Venedig bat den Kaiser um Beistand, und dieser erklärte sich zur Hilfeleistung bereit, weil durch den türkischen Angriff auch Österreich bedroht war. Trotz der ungünstigen Finanzlage brachte Prinz Eugen eine Feldarmee von ungefähr 100 000 Mann zusammen, mit der
1716 er bei Peterwardein ein doppelt so großes türkisches Heer so vollkommen in die Flucht schlug, daß der Wesir selbst den Tod suchte und fand. Dann eroberte der Prinz Temesvar und den ganzen Banat. Im nächsten Jahre aber belagerte
1717 er Belgrad, besiegte ein großes türkisches Entsatzheer und nahm die Stadt ein. Darauf trat die Türkei im Frieden
1718 von Passarowitz den Banat von Temesvar, das nördliche Serbien mit Belgrad und die Walachei westlich der Aluta an den Kaiser ab. Venedig, das im Kriege nichts geleistet hatte, erhielt Morea nicht zurück, sondern behielt nur die Jonischen Inseln.

Unmittelbar darauf schloß Karl VI. die schon erwähnte Quadrupelallianz ab, die Philipp V. von Spanien zum Frieden nötigte und ihm selbst es ermöglichte, von Savoyen
1720 Sizilien gegen Sardinien einzutauschen. Um den Seehandel zu fördern, erklärte er Triest und Fiume für Frei-
1719 häfen und begünstigte dort die Gründung einer orientalischen Handelskompanie; in Ostende wurde mit kaiserlichem Privileg eine ostindische Kompanie gegründet.
1722

Diesen äußeren Fortschritten entsprechend versuchte der Kaiser auch im Innern des Reiches seine Macht nach Möglichkeit auszudehnen. Die Verhältnisse lagen für ihn günstig; denn bei den erneuten Zwistigkeiten zwischen Protestanten und Katholiken zeigten sich namentlich die geistlichen Fürsten gefügig, von den Kurfürsten aber waren die von Sachsen und Hannover als Könige von Polen und England zu mancherlei Rücksichten genötigt, und vier Kurfürstentümer befanden sich im Besitz des Hauses Wittelsbach, das gerade jetzt in immer engere Beziehungen zum Kaiserhause trat.

Der Kurfürst Johann Wilhelm von der Pfalz und sein Bruder und Nachfolger Karl Philipp waren des Kaisers Oheime als Brüder seiner Mutter Eleonore Magdalene, und ihr jüngerer Bruder Franz Ludwig war nicht nur Bischof von Breslau und Worms, sondern auch Kurfürst von Trier und nachher (1729) von Mainz. Der Kurfürst Max Emanuel von Bayern aber bemühte sich gleich seinem Bruder Joseph Clemens, dem Kurfürsten von Köln und Bischof von Lüttich und Hildesheim, seit seiner Wiederherstellung um des Kaisers Freundschaft und erreichte, daß sein Kurprinz Karl Albert mit der jüngeren der beiden nachgelassenen Töchter Jo-
1722 sephs I. vermählt wurde, nachdem der sächsische Kurprinz Friedrich August die ältere heimgeführt hatte. Zwei jüngere Söhne des bayerischen Kurfürsten wurden überreich mit geistlichen Fürstentümern ausgestattet: Clemens August war 1716 Bischof von Regensburg und Abt von Berchtesgaden geworden, überließ aber diese Stellung 1719 seinem Bruder Johann Theodor und wurde selbst Bischof von Münster und Paderborn, bald darauf (1721) auch

von Osnabrück; nach dem Tode von Joseph Clemens wurde Clemens
1723 August auch noch Kurfürst von Köln und Bischof von Hildesheim, Johann Theodor aber erhielt zu Regensburg und Berchtesgaden 1727 auch Freising und später (1744) noch Lüttich.

Nur Preußen bewahrte seine selbständige Haltung, und da Friedrich Wilhelm I. seine Machtmittel unermüdlich mehrte und besserte, so konnten Reibungen mit dem Kaiser nicht ausbleiben. Schon 1719 schloß dieser mit Polen-Sachsen und England-Hannover eine Allianz, die ebenso gegen Preußen wie gegen Rußland gerichtet war, und 1721 kam es infolge beiderseitiger Unfreundlichkeiten dahin, daß der österreichische Resident Berlin verließ und der preußische aus Wien ausgewiesen wurde.

Den Grundzug der inneren Politik Friedrich Wilhelms I. bildete eine auf das Äußerste getriebene Sparsamkeit zu dem Zwecke, das Heer fortwährend zu vergrößern und einen Staatsschatz zu sammeln. Bei den Ausgaben für die Hofhaltung, für seine eigene Person und seine Familie fing er zu sparen an, und wie er selbst vom frühsten Morgen an tätig war, selbst die Spaziergänge und -ritte benutzte, um allenthalben nach dem Rechten zu sehen, und erst nach getaner Arbeit sich eine Erholung, wie sie ihm zusagte[1]), gönnte, so verlangte er von seinen Beamten, daß sie bei vermindertem Einkommen in erhöhtem Maße ihre Schuldigkeit täten. Auf diese Weise — durch eigenes Beispiel und strenge Überwachung — erzog er sich einen Beamtenstand, wie es ihn anderwärts überhaupt nicht gab.

1718 Einen Rest mittelalterlichen Lehenswesens beseitigte er, indem er, ohne sich durch den herrischen Einspruch des Kaisers beirren zu lassen, die Verpflichtung der Ritterschaft zum Kriegsdienst zu Pferde, der immer nur säumig geleistet wurde, durch eine Steuer von 40 Talern ablöste; das brachte eine ansehnliche Einnahme gegen Verzicht auf wertlos gewordene Forderungen. Dann
1722 vereinfachte er die Finanzverwaltung, indem er die „Landkasten", d. h. Provinzialkassen, in welche die ständischen Steuern

[1]) Jeden Nachmittag um 5 Uhr pflegte er in das Tabakskollegium zu gehen, wo er sich mit einigen Generälen und anderen auserlesenen Personen bei Bier und Tabak durch gemütliches Plaudern, Zeitungvorlesen, ernste und heitere Vorträge und manchmal recht derbe Späße mehrere Stunden zu unterhalten liebte.

flossen, mit den Kriegskommissariaten, welche die städtische Akzise und andere für das Heerwesen bestimmte Einkünfte unter sich hatten, und der Domänenverwaltung vereinigte. Die neuen „Kriegs- und Domänenkammern", aus denen die heutigen Bezirksregierungen hervorgegangen sind, unterstellte er einem Generaldirektorium in Berlin, in welchem er selbst den Vorsitz führte. Hierdurch wurde nicht nur der Betrieb wesentlich erleichtert, sondern auch der Rest der Selbstverwaltung beseitigt, der den Ständen noch verblieben war und oft zu Reibungen mit den landesherrlichen Behörden geführt hatte. Denn den Kammern unterstanden auch die für die städtische Verwaltung ernannten Steuerräte und die Kreiskommissare, welche zuerst in Pommern, dann auch anderwärts Landräte genannt wurden.

Der Regierungsapparat blieb immerhin noch recht kompliziert. Denn das Generaldirektorium zerfiel in vier Departements mit je einem Vizepräsidenten oder dirigierenden Minister, und jeder hatte neben seinem Provinzialdepartement, das mehrere Kammern umfaßte, auch ein Spezial- oder Staatsdepartement (wie Post, Münzwesen, Salzregal), das sich auf den ganzen Staat bezog. Ferner aber gab es nicht bloß im Generaldirektorium noch einen fünften Minister für die Verwaltungsjustiz, sondern auch neben dem Generaldirektorium ein Justizdepartement mit drei, später vier Ministern und ein Kabinettsministerium für die auswärtigen Angelegenheiten. Aus den Leitern aller drei Zentralbehörden setzte sich der Geheime Rat zusammen, der noch immer fortbestand, aber nur unregelmäßig berufen wurde.

Den Klagen der preußischen Stände setzte der König schon 1716 das berühmte Wort entgegen: „Ich komme zu meinem Weg und stabiliere die Souveränität und setze die Krone fest wie ein Rocher von Bronze." Aber er gab dem Adel auch ein Arbeitsfeld, auf dem er seine überschüssige Kraft betätigen konnte, dadurch, daß er aus den Junkern sein Offizierkorps bildete, welches er wie seine Beamten zu pünktlicher Pflichterfüllung erzog.

Von den Einkünften verwendete der König in der Regel eine Million Taler für die Verwaltung und den Hof, eine zu außerordentlichen Ausgaben und zur Mehrung des Staatsschatzes, fünf aber zum Unterhalt des Heeres, das er bis zum Jahre 1716 auf 46 000, bis 1726 aber auf 64 000 Mann brachte[1]) und an dessen

[1]) **Aus Privatmitteln** unterhielt der König sein Leibregiment, das „Königliche Regiment Grenadier" zu Potsdam, zu welchem stets die längsten Leute ausgesucht wurden. Es hatte drei Bataillone mit ganz bedeutend erhöhtem Etat

Ausbildung er im Verein mit dem ihm eng befreundeten Fürsten Leopold von Dessau unablässig arbeitete. Es lag ihm fern, dieses Heer angriffsweise zu verwenden, aber er wollte, wie er selbst in einer der treffenden Randbemerkungen, mit denen er die ihm vorgelegten Aktenstücke zu versehen pflegte, im Jahre 1718 es aussprach, „fier bleiben gegen den Kaiser," „nichts gegen das Reich tun," aber „lieber alles verlieren", als sich „den Kaiser und England Fuß auf die Gurgel setzen lassen".

Zu der Zeit legte Kaiser Karl VI. ein schon 1713 erlassenes, aber bisher geheim gehaltenes Thronfolgegesetz
1722 den Ständen seiner Länder nacheinander zur Anerkennung vor, die sogenannte Pragmatische Sanktion, nach welcher (entgegen einer Verfügung Leopolds I. von 1703) seine Erblande als ein unteilbares Ganze zuerst an seine eigenen Töchter und erst nach diesen an die Töchter seines Bruders
1724 Joseph fallen sollten. Aber die Seemächte widerstrebten, weil sie sich durch die Gründung seiner niederländisch-ostindischen Handelskompanie beunruhigt fühlten, und da sie sich gleichzeitig mit Spanien wegen Gibraltar und Me-
1725 norka entzweiten, so schloß der Kaiser eine Allianz mit Spanien.

Friedrich Wilhelm I. von Preußen hatte schon 1723 mit Georg I. von England-Hannover, dessen Tochter Sophie Dorothea er zur Gemahlin hatte, zu Charlottenburg ein Verteidigungsbündnis geschlossen und eine Verheiratung seiner beiden ältesten Kinder, der 13jährigen Prinzessin Wilhelmine und des elfjährigen Kronprinzen Friedrich, mit Kindern seines Schwagers, des Prinzen von Wales, in Aussicht genommen. Nun schloß er, da England und Frankreich ihm beim

und in diesem einen Punkte wurde der sonst so sparsame, ja geizige Mann zum Verschwender; denn seine Vorliebe für große Soldaten ging so weit, daß er oft Tausende von Talern für die Beschaffung eines einzigen ausgab und stets mehrere Hundert „Große Unrangierte" und „Überkomplette" als Ersatz bereit hielt. Er scheute dabei auch keine Gewalttat und verfiel sogar auf die groteske Idee, durch Verheiratung seiner „langen Kerls" mit großgewachsenen Frauen ein Riesengeschlecht heranzüchten zu wollen.

Aussterben des Hauses Pfalz-Neuburg Jülich und Berg zu verschaffen versprachen, mit ihnen den Vertrag von Herrenhausen. Dagegen traten die vier wittelsbachischen Kurfürsten der spanischen Allianz bei. Auch mit Rußland und Schweden ging der Kaiser Verträge ein zu gegenseitiger Hilfeleistung gegen die Türken und zur Unterstützung des Herzogs Friedrich V. von Holstein-Gottorp, der eine russische Prinzessin geheiratet hatte und nun seinen Anteil an Schleswig von Dänemark zurückerobern wollte. Ein allgemeiner europäischer Krieg schien bevorzustehen; doch fand die Spannung noch einmal eine friedliche Lösung.

§ 19. Preußens Anschluß an Österreich.

Friedrich Wilhelm I. merkte, daß England und Frankreich ihn gern zum Kriege gegen den Kaiser treiben wollten, ohne ihm für die Erfüllung seiner Wünsche Sicherheit zu bieten, und machte aus seinem Unmut auch vor dem kaiserlichen Gesandten General Seckendorf, den er als seinen Freund betrachtete, kein Hehl. Seckendorf verstand es, sich der Art des leicht aufbrausenden, aber offenherzigen Königs geschickt anzupassen, und benutzte seinen Einfluß, um eine Verständigung zwischen Preußen und Österreich herbeizuführen. Im Vertrage zu Wusterhausen erkannte Friedrich 1726
Wilhelm die Pragmatische Sanktion an, während Karl sich verpflichtete, binnen sechs Monaten Pfalz-Sulzbach zu der Zusage zu bewegen, daß beim Aussterben des Hauses Pfalz-Neuburg das Herzogtum Berg und die Herrschaft Ravenstein (an der unteren Maas) an Preußen fallen sollte.

Der Vertrag wurde allerdings hinfällig, weil der Kaiser sein Versprechen nicht einlösen konnte, aber Friedrich Wilhelms offen ausgesprochene Meinung, daß er einen fran-

zösischen Angriff auf deutsches Gebiet nicht dulden werde[1]), erhielt den Frieden. Nachdem dann in Rußland auf Ka-
1727 tharina I. Peters des Großen minderjähriger Enkel Peter II.,
—30 der Sohn des 1718 im Kerker verstorbenen Zarewitsch Alexis,
1727 in England auf Georg I. sein Sohn Georg II. gefolgt
—60 war und in Frankreich der greise Kardinal Fleury die Geschäfte übernommen hatte, wurde zu Soissons über einen
1728 allgemeinen Frieden verhandelt. Da Friedrich Wilhelm I. in einem neuen Vertrage zu Berlin ganz auf die Seite des Kaisers trat, entschloß sich Georg II. zur Anerken-
1731 nung der Pragmatischen Sanktion, wofür Karl VI. im Vertrage von Wien die Aufhebung der Ostindischen Handelskompanie bewilligte. Nun setzte der Kaiser es auch durch,
1732 daß das Reich mit großer Stimmenmehrheit die Pragmatische Sanktion guthieß und verbürgte. Doch legten die Kurfürsten von Sachsen und Bayern im Namen der Töchter Josephs I. und mit ihnen der Kurfürst von der Pfalz Protest ein.

Um für den Antrag des Kaisers zu werben und zugleich die bergische Angelegenheit durch persönliche Aussprache zu erledigen, hatte Friedrich Wilhelm I. in Begleitung Secken-
1730 dorfs eine Reise durch Kursachsen und über Bamberg, Augsburg und Stuttgart nach Mannheim gemacht, wohin der Kurfürst von der Pfalz 1721 seine Residenz verlegt hatte, war aber durch einen Fluchtversuch des Kronprinzen Friedrich zu beschleunigter Heimkehr veranlaßt worden.

Kronprinz Friedrich war am 24. Februar 1712 als viertes Kind seiner Eltern geboren; zwei ältere Brüder waren sehr früh gestorben, eine ältere Schwester war die Prinzessin Wilhelmine. Seinen Erziehern stellte der König die dreifache Aufgabe, aus dem Kronprinzen einen frommen Christen, einen tüchtigen Soldaten

[1]) „Wenn die Franzosen ein Dorf in Deutschland attackierten, so müßte das ein Coujon von einem deutschen Fürsten sein, welcher nicht den letzten Blutstropfen daran wagte, sich dagegen zu setzen."

und einen sparsamen Hauswirt zu machen; aber alle drei Ziele wurden gänzlich verfehlt. Durch zu ausgedehnten Unterricht und durch Strafarbeiten, die im Abschreiben von Psalmen bestanden, wurde dem Prinzen die Religion, durch den Zwang, täglich stundenlang dem Exerzieren zuzuschauen, der militärische Dienst verleidet, und zur Sparsamkeit zeigte er gar keine Anlage. Dabei wurde seine Neigung für Musik und französische Literatur vom Vater, der alles französische Wesen verabscheute, gewaltsam unterdrückt, von der Mutter, die ihre beiden ältesten Kinder allzufrüh zu Mitwissern ihrer Umtriebe gegen den Gatten machte, heimlich unterstützt. Nach einem Besuche an dem sittenlosen Dres- 1728
dener Hofe, zu welchem der 16jährige Prinz mitgenommen worden war, begann er in Berlin ein liederliches Leben zu führen und Schulden zu machen, welche dem Vater nicht lange verborgen bleiben konnten. Der maßlos heftige König pflegte bei seinen Kindern, auch den Prinzessinnen, ohnehin die Schläge nicht zu sparen; aber nun ließ er sich von seinem Ärger immer öfter zu rohen Züchtigungen hinreißen und nicht einmal durch die Anwesenheit Fremder abhalten, gegen seinen fast erwachsenen Sohn den Stock zu gebrauchen.

Diese Behandlung brachte den Prinzen zu dem verzweifelten Entschluß, nach England zu entfliehen, und bei jener Reise hoffte er von Mannheim aus die französische Grenze erreichen 1730
zu können. Aber im entscheidenden Augenblicke fehlte dem Pagen, der die Pferde besorgen sollte, der Mut, und er legte dem König ein Geständnis ab. Dieser beeilte sich nun, in Wesel wieder auf preußisches Gebiet zu kommen, ließ hier den Kronprinzen verhaften und stellte ihn mit seinem Vertrauten, dem Leutnant v. Katte, in Küstrin wegen versuchter Desertion, bzw. Beihilfe dazu, vor ein Kriegsgericht. Für seine Person war er nicht abgeneigt, die ganze Strenge des Gesetzes, welches Desertion mit dem Tode bedrohte, walten zu lassen, jedenfalls aber entschlossen, seinen Sohn zu enterben und von der Thronfolge auszuschließen. Das Kriegsgericht lehnte es jedoch ab, über den Prinzen ein Urteil zu fällen, und erkannte gegen Katte mit Stimmengleichheit auf lebenslänglichen Kerker. Dieses Urteil wandelte der König dem strengeren Antrage gemäß aus eigener Macht in Todesstrafe um, und die Hinrichtung wurde vor dem Fenster des Prinzen vollzogen, der wochenlang über sein eigenes Schicksal in Ungewißheit gelassen wurde und endlich völlig gebrochen nicht nur zur Thronentsagung, sondern auch zum Sterben bereit war. Das

milderte endlich den grausamen Sinn des Königs, und im November begnadigte er seinen Sohn zu leichterer Haft in Küstrin, wo der Prinz ein Jahr lang als Auskultator bei der Kriegs- und Domänenkammer arbeiten mußte.

Friedrich gewann hier zum ersten Male einen Einblick in das Getriebe der Verwaltung, und allmählich lernte er auch verstehen, welche gewaltige Arbeit sein Vater, den er bisher ziemlich geringschätzig beurteilt hatte, täglich leistete, und wie er mit seinen Entscheidungen das Richtige zu treffen pflegte. Das mehrte seinen Eifer, die volle Verzeihung seines Vaters zu erlangen, welche dieser gewährte, als er sich überzeugt hatte, daß die Unterwerfung seiner widerspenstigen Kinder unter seinen Willen eine vollständige
1731 war. Zur Hochzeit der Prinzessin Wilhelmine mit dem Erbprinzen
Nov. Friedrich von Bayreuth durfte Friedrich zum ersten Male wieder nach Berlin kommen, und nachdem er sich selbst bereit erklärt hatte, die ihm vom Vater bestimmte Braut zu nehmen, wurde er in die Armee wieder aufgenommen und zum Obersten des Goltzschen Regiments in Ruppin ernannt.

Als Gattin für seinen Sohn wählte Friedrich Wilhelm, um dem Kaiser gefällig zu sein, eine Nichte der Kaiserin, die Prinzessin Elisabeth Christine von Braunschweig-
1732 Bevern. Bei einer Zusammenkunft mit dem Kaiser und dem Prinzen Eugen in Prag aber mußte er sich sagen lassen, daß er Berg und Ravenstein auf friedlichem Wege nicht erlangen werde. Von der Zeit an wußte er, was er von Österreichs Freundschaft zu halten hatte, und wenn auch sein deutsches Herz den Anschluß an Frankreich verschmähte, so begann er doch von nun an im diplomatischen Verkehr mit Österreich Leistung und Gegenleistung genauer abzuwägen.

Übrigens hatte ihn die Rücksicht auf den Kaiser auch vorher nicht gehindert, für die evangelischen Salzburger kräftig einzutreten, welche der Erzbischof Leopold Anton von Firmian als
1731 Rebellen behandeln wollte, aber auf die nachdrückliche Verwendung der gesamten evangelischen Reichsstände wenigstens auswandern
1732 lassen mußte. Friedrich Wilhelm I. erklärte alle Salzburger, welche sich in seine Länder begeben wollten, für seine Untertanen, und mehr als 20 000 kamen, von denen 12 000 in dem durch Pest

und Krieg verödeten Ostpreußen, meist um und in Gumbinnen und Insterburg, angesiedelt wurden.

§ 20. Der Polnische Thronfolgekrieg. Ausgang Friedrich Wilhelms I. und Karls VI.

Im nächsten Jahre starb König August II. von Polen, 1733
und um den erledigten Thron bewarben sich Stanislaus Leszynski, der ihn schon einmal inne gehabt hatte, und des Verstorbenen Sohn, der Kurfürst Friedrich August II. von Sachsen. Für diesen trat der Kaiser ein, nachdem der Kurfürst sich zur Anerkennung der Pragmatischen Sanktion verpflichtet hatte, für jenen aber Frankreich, da König Ludwig XV. mittlerweile Leszynskis Schwiegersohn geworden war: so lief die Angelegenheit wieder auf einen Streit der beiden Häuser Habsburg und Bourbon hinaus. Die Mehrheit des polnischen Adels wählte Leszynski, eine Minderheit aber unter dem Schutze russischer Truppen — denn die Kaiserin Anna von Rußland, Iwans V. Tochter, welche 1730
nach dem frühen Tode Peters II. von einer kleinen Partei —40
auf den Thron erhoben worden war, hatte einen Vertrag mit dem Kaiser geschlossen — den Kurfürsten als König August III. Darauf erklärte Frankreich zusammen mit 1734
Spanien und Sardinien dem Kaiser den Krieg.

Vergeblich verlangte der Kaiser von den Seemächten die früher verheißene Bundeshilfe; das Reich erklärte zwar den Krieg, die wittelsbachischen Kurfürsten aber protestierten und blieben neutral. Preußen bot ein Heer von 50 000 Mann an, wenn der Kaiser ihm von neuem die Nachfolge in Berg zusichern wollte; dieser wies jedoch das Anerbieten zurück und verlangte nur die im Vertrage von 1728 versprochenen Hilfstruppen von 10 000 Mann, die denn auch gestellt wurden.

Unterdessen hatte der alte Prinz Eugen vor einem stärkeren französischen Heere, das bei Kehl über den Rhein

gegangen war, bis hinter den Schwarzwald zurückweichen müssen. Aber auch nachdem er eine stattliche Kriegsmacht zusammengebracht hatte, bei der sich der König und der Kronprinz von Preußen mit anderen Fürsten einfanden, wagte der einst so kühne Mann es nicht, die Franzosen, welche Philippsburg belagerten, anzugreifen, sondern sah dem Falle der Festung untätig zu. In Italien nahmen die Franzosen und Sardinier sogar die ganze Lombardei bis auf Mantua, die Spanier Neapel und Sizilien ein. In Polen dagegen war es natürlich den Sachsen und Russen ein leichtes, die Gegenpartei zu besiegen und Lesczynski zu vertreiben.

Friedrich Wilhelm erkrankte nach seiner Heimkehr so schwer, daß die Ärzte ihn aufgaben. Er blieb seitdem leidend und wünschte für den Rest seines Lebens dringend den Frieden.

1735 Im folgenden Jahre wurde der Krieg nur noch lau geführt, da die österreichische Armee der Zerrüttung nahe und der Kredit erschöpft war. Im Herbst schon wurde mit Frank-
3. Okt. reich ein vorläufiges Abkommen (Präliminarfriede) geschlossen, und weitere Verhandlungen führten im nächsten
1736 April zum Frieden von Wien. Danach wurde August III. als König von Polen von Frankreich anerkannt, Stanislaus Lesczynski aber dem Namen nach mit dem Herzogtum Lothringen entschädigt, das eigentlich erst nach seinem Tode — er starb 1766 — an Frankreich fallen sollte, tatsächlich aber schon jetzt so gut wie ganz einverleibt wurde. Der bisherige Herzog Franz Stephan, der nun mit Maria Theresia, der ältesten Tochter des Kaisers, vermählt wurde, tauschte für sein Land das Großherzogtum Toskana ein, das bald darauf durch das Aussterben des
1737 Hauses Medici erledigt wurde. Neapel und Sizilien wurde dem jüngeren Sohne Philipps V. von Spanien als König Karl III. überlassen, so daß das Haus Bourbon

nun drei Königsthrone innehatte; dafür erhielt der Kaiser die durch den Tod des letzten Farnese (1731) erledigten Herzogtümer Parma und Piacenza, die Karl von Spanien als Sohn Elisabeths in Besitz genommen hatte, und Frankreich verpflichtete sich nun auch zur Bürgschaft für die Pragmatische Sanktion. Nach langen Verhandlungen über die Ausführungsbestimmungen wurde der Friede in endgültiger Fassung unterzeichnet, und endlich traten ihm 1738
auch Sardinien, Spanien, der neue König Karl von Sizilien, 1739
Rußland, Polen und das Reich bei.

Während dieser Zeit war ein neuer Krieg mit den 1737
Türken geführt worden. Rußland hatte dem Sultan Mah- —39
mud I. den Krieg erklärt und von Österreich die vertragsmäßige Hilfe verlangt. Der Kaiser aber, der kurz zuvor durch den Tod des Prinzen Eugen seines besten Ratgebers 1736
beraubt worden war, hielt die Gelegenheit für günstig, sich für die Verluste in Italien durch Eroberungen auf der Balkanhalbinsel zu entschädigen, und trat mit ganzer Macht in den Krieg ein. Dieser verlief jedoch unglücklich, und nach einer großen Niederlage bei Belgrad mußte Österreich den 1739
Frieden zu Belgrad schließen, in welchem es den Gewinn des Friedens von Passarowitz mit Ausnahme des Banats wieder verlor.

Inzwischen hatte sich der Gegensatz zwischen Preußen und Österreich wieder sehr verschärft. Der kinderlose Kurfürst Karl Philipp von Pfalz-Neuburg, der seinem Nachfolger Karl Theodor von Pfalz-Sulzbach sein ganzes Erbe zu hinterlassen wünschte und darum schon längst mit Frankreich verbündet war, gewann nun auch den Kaiser und die Seemächte für sich, und alle vier verlangten von Preußen die Zusicherung, daß es nach dem Tode des Kurfürsten keines 1738
seiner Länder mit Gewalt in Besitz nehmen werde. Als Friedrich Wilhelm diese Zumutung ablehnte, wollte Karl VI. 1739

mit den anderen Mächten gegen ihn einschreiten; doch Holland und England versagten sich ihm, und Frankreich bot im geheimen dem König einen Vertrag an, den er bei aller Abneigung gegen Frankreich anzunehmen für gut hielt, weil er sonst ohne Bundesgenossen einer Übermacht gegenüber stand. Danach sollte er beim Tode des Kurfürsten befugt sein, gegen Zahlung einer Million Taler an Pfalz-Sulzbach Ravenstein und den größeren Teil von Berg zu besetzen.

Ehe jedoch dieser Vertrag zur Ausführung kommen konnte, starb Friedrich Wilhelm I. von Preußen, nachdem er
1740 31. Mai schon lange von Gicht und Wassersucht schwer gequält worden war, noch nicht volle 52 Jahre alt. Er hatte die von seinem Großvater begonnene Verschmelzung der hohenzollerischen Länder zu einem Staate durchgeführt und hinterließ diesen Staat in musterhafter Ordnung, mit einem schlagfertigen Heere von 83 000 Mann und einem Staatsschatze von 9 Millionen Taler, einem Offizierkorps und einem Beamtenstande, die nicht ihresgleichen hatten. Und er hinterließ einen Nachfolger, dessen Händen er getrost die Weiterführung seines Lebenswerkes anvertrauen konnte.

Da durch Werbung nicht mehr der nötige Ersatz für das stetig wachsende Heer beschafft werden konnte, so hatte der König 1733 die allgemeine Wehrpflicht verordnet, von der nur Adelige und Leute mit einem Vermögen von mehr als 6000 Talern befreit sein sollten, aber auch sonst viele Ausnahmen zugelassen werden mußten. In gleicher Weise war schon 1717 die allgemeine Schulpflicht grundsätzlich eingeführt worden, aber der Mangel an Schulen hinderte auch hier die volle Durchführung. Die Vermehrung der Volksschulen ließ sich der König sehr angelegen sein, während er den Wert der höheren Bildung nur insoweit zu schätzen wußte, als sie für Beamte, Geistliche, Richter, Ärzte und andere praktische Berufe unerläßlich war. Zum Zwecke der Heranbildung künftiger Offiziere gründete er das Kadettenkorps in Berlin. Den Philosophen Christian Wolf in Halle aber ließ er (1723) als Irrlehrer aus Preußen ausweisen, und zum Präsidenten der Akademie der Wissenschaften ernannte er (1717) den Spaßmacher

seines Tabakskollegiums, den nicht ungelehrten, aber dem Trunke verfallenen Professor Gundling († 1730). Sehr viel tat er für die Förderung der Landwirtschaft im ganzen Staate, besonders in Ostpreußen, wo sie am weitesten zurückgeblieben war, und im Havellande, wo er das Rhinluch urbar machen ließ, und für die Verbesserung des Wegenetzes, aber auch für die Städte, namentlich durch Beseitigung der oligarchischen Einschränkung des Innungszwanges und durch Verhinderung des Bodenwuchers, indem er die Inhaber wüster Baustellen nötigte, entweder selbst zu bauen oder die Grundstücke nach dem gemeinen Werte Baulustigen zu überlassen. Die Stadt Berlin, die über ihren Mauerring hinauszuwachsen begann — sie hatte im Jahre 1733 gegen 63 000 Einwohner —, umgab er mit einem neuen Ringe von Mauern und Toren[1]), der gleich auf reichlichen Zuwachs berechnet war und erst in 100 Jahren ungefähr ausgefüllt wurde. Mit besonderem Eifer aber arbeitete er sein Leben lang an der Verbesserung der Rechtspflege, obgleich er sein Ideal dabei nie erreichte, weil er zu schnelle Fortschritte sehen wollte und darum öfter mehr störend als fördernd eingriff. Doch wurde unter der Leitung des berühmten Juristen Samuel v. Cocceji, der seit 1723 dem Kammergericht in Berlin vorstand und 1727 zum Minister im Justizdepartement, 1730 zum Kurator der Universitäten, 1737 zum Ministre chef de justice ernannt wurde, immerhin viel geleistet, namentlich in der Aufarbeitung alter Prozesse und Beschleunigung des Prozeßganges.

Wenige Monate nach Friedrich Wilhelm I. starb auch
1740 20. Okt. plötzlich Kaiser Karl VI., der letzte Habsburger, im 56. Lebensjahre. Ein ernster Mann, der sich stets seiner kaiserlichen Würde bewußt war wie selten ein anderer, hatte er sich immer bemüht, nach bestem Wissen seine Pflicht zu tun, aber engherzig das Interesse seiner Familie über das seiner Monarchie und des Reiches gestellt, auch mit seinem zähen Festhalten an dem Anspruch auf alle spanischen Länder den wahren Vorteil seines Hauses völlig verkannt. Er hatte große Erfolge erzielt und vor allem das Hauptziel seiner

[1]) An den noch heute vorhandenen Tornamen läßt sich der Zug dieser Ringmauer leicht verfolgen; sie diente hauptsächlich als Zollgrenze und wurde durch zwei Stromsperren (Oberbaum und Unterbaum) vervollständigt.

Politik fast vollkommen erreicht: die Pragmatische Sanktion war so ziemlich von allen christlichen Mächten anerkannt und gewährleistet worden. Aber seine Länder waren nun durch die häufigen Kriege völlig erschöpft, und bei der durch die rasche Folge bedingten Unsicherheit der Verträge durfte er bei seinem Tode noch nicht einmal hoffen, daß die Erbfolge seiner Tochter Maria Theresia, für die er so viele Opfer gebracht hatte, unangefochten bleiben würde. Er selbst hatte aus Mißgunst gegen Preußens wachsende Macht die Zusage nicht gehalten, für welche Preußen seine Zustimmung zur Pragmatischen Sanktion erteilt hatte, und er hatte sich die bayerischen Wittelsbacher so entfremdet, daß diese schon längst heimlich mit Frankreich verhandelten und endlich offen mit Ansprüchen an das österreichische Erbe hervortraten.

§ 21. Kulturfortschritte. Geschichtsquellen (1688—1740).

Die vom französischen Hofe ausgehende Verfeinerung der Lebensart drang in immer weitere Kreise und bedingte überall auch eine Steigerung der Lebenshaltung. In der späteren Zeit Ludwigs XIV. überwiegt die Zahl der verschwenderischen Fürsten, zu denen Maximilian Emanuel von Bayern, Georg Wilhelm von Celle, Friedrich III. von Brandenburg, Friedrich August I. von Sachsen, Ernst Ludwig von Hessen-Darmstadt und Eberhard Ludwig von Württemberg zu rechnen sind. Auch die kleineren Höfe gefallen sich in der Nachahmung des Pariser Zeremoniells und der Pariser Maitressenwirtschaft. Der Adel hat seinen trotzigen Sinn abgelegt und sieht in dem Leben bei Hofe die beste hohe Schule für die Erwerbung einer „galanten Conduite", die durch eine Reise in das Ausland vervollständigt wird; auch der Bürgerstand vertauscht seine grobe Derbheit mit französischer Höflichkeit und trachtet danach, „galant und politisch" zu werden, d. h. sich die gesellschaftlichen Umgangsformen und ein gewisses Maß von allgemeiner Bildung anzueignen. Im bewußten Gegensatze zu dieser ganzen Richtung pflegte Friedrich Wilhelm I. von Preußen deutsche Art, und mit zunehmenden Erfolgen fand auch er Nachahmer unter den Fürsten, die sich freilich mehr seine Soldatenliebhaberei und sein tyrannisches Wesen als seine wirklich guten Eigenschaften zum Vorbild nahmen.

Auf dem Gebiete des Heerwesens ging zur Zeit Ludwigs XIV. der Fortschritt von Frankreich, zur Zeit Friedrich Wilhelms I. aber von Preußen aus. Die ersten großen Verbesserungen waren die Einführung der Papierpatrone, welche ein rascheres Schießen 1670
ermöglichte, und des Bajonetts, durch welches die Pike ent- 1689
behrlich gemacht wurde; ferner kam von Frankreich die Einführung der Grenadiere, welche Handgranaten zu werfen hatten, der Füsiliere, die, mit leichterem Gewehr bewaffnet, vorzugsweise in kleinen Abteilungen zu besonderen Aufträgen verwendet wurden, und der Pioniere oder Artilleriebauhandwerker. Die Füsiliere wurden bald zu besonderen Bataillonen zusammengefaßt, während die Grenadiere noch lange den einzelnen Kompanien zugeteilt blieben[1]); auch die Artillerie wurde nun in Kompanien von geringer Kopfzahl (in Preußen seit 1704 Kanonierkompanien zu 41 und eine Bombardierkompanie von 37 Mann) eingeteilt. Friedrich Wilhelm I. führte in die preußische Armee den von Leopold von Dessau empfohlenen Gleichschritt und den von demselben erfundenen eisernen Ladestock ein, der die Abgabe von 3 bis 4 Schuß in der Minute ermöglichte. Zu den „Reutern", d. h. Kürassieren, und Dragonern fügte er nach ungarischem Vorbilde einige Kompanien Husaren. Auf seine Person geht die militärische Mode des Zopfes zurück, die bald auch zur bürgerlichen Tracht übernommen wurde.

Für das Münzwesen einigten sich die Unterzeichner der Konvention vom Kloster Zinna 1690 zu Leipzig, fortan aus der kölnischen Mark 18 Gulden zu prägen, von denen 2 auf einen „Speziestaler" gingen, und das Verhältnis des Silbers zum Golde auf 1 : 15, den Wert des Dukaten auf 4 Gulden Silber festzusetzen.

Die reitenden Posten wurden gegen Ende des 17. Jahrhunderts in Fahrposten umgewandelt, die Poststraßen dementsprechend verbessert und vermehrt.

In der Kunst erlebte Berlin eine Nachblüte der Renaissance in dem Wirken des genialen Meisters Andreas Schlüter († 1714),

[1]) Ein preußisches Bataillon hatte seit 1713 in 5 Kompanien 600 Gemeine; die Musketiere oder Füsiliere standen dabei in 135 Rotten zu 4, die Grenadiere in 20 Rotten zu 3 Gliedern. Aus den Grenadieren wurden im Felde Bataillone zusammengestellt; 1735 aber wurde aus ihnen für jedes Bataillon eine sechste Kompanie gebildet und diese auf 90 Mann vermehrt.

der das Berliner Schloß umbaute, das Charlottenburger neu errichtete und das Modell zu der ehernen Reiterstatue des Großen Kurfürsten schuf. Im allgemeinen herrschte bis zum Tode Ludwigs XIV. nach wie vor das Barock, nachher aber kam in Frankreich die dem ausgelassenen Lebensgenuß entsprechende Geschmacksrichtung des Rokoko auf, die alle festen Formen in leichte, zierlich gewundene Linien auflöste.

Zeitgenosse Schlüters ist der Baumeister Daniel Pöppelmann in Dresden († 1736), der Erbauer des Zwingers und des Japanischen Palais, etwas jünger sind die Maler Antoine Watteau in Paris († 1724) und Antoine Pesne († 1757), der 1711 mit der Leitung der Akademie der Künste in Berlin betraut wurde, und der Bildhauer Raphael Donner in Wien († 1741).

Auf dem Gebiete der Musik schenkte Deutschland damals der Welt die beiden ersten großen Meister, die Altersgenossen Georg Friedrich Händel (geb. 1685 in Halle, † 1759 in London) und Joh. Sebast. Bach (geb. 1685 in Eisenach, † 1750 als Thomaskantor in Leipzig).

In der schönen Literatur suchte der abenteuerliche Reiseroman dem „galanten" Geschmacke entgegenzukommen. Eine ergötzliche Satire dazu schrieb der Leipziger Student Christian Reuter in seinem „Schelmufsky" (1696), ein vortreffliches Muster einer neuen Gattung aber der Engländer Daniel Defoe in seinem „Robinson Crusoe" (1719), einem Buche, das alsbald ins Deutsche übersetzt und unzählige Male neu bearbeitet wurde.

Nach englischen Vorbildern ließen Bodmer und Breitinger in Zürich (1721—23) eine moralische Wochenschrift, „Die Discourse der Mahlern" erscheinen; bald übertraf sie der in Hamburg (1724—26) erscheinende „Patriot", der nachher in Buchform mehrfach neu aufgelegt und weit verbreitet wurde. Eine vorwiegend für die Frauenwelt bestimmte Wochenschrift waren „Die vernünftigen Tadlerinnen", die Christoph Gottsched in Leipzig gleichzeitig (1725—26) herausgab. Derselbe verfaßte gegen die Verwilderung des Theaters, das außer der an den Höfen gepflegten galant-heroischen Oper nur phrasenhaft aufgeputzte „Haupt- und Staatsaktionen" und rohe Hanswurstspäße kannte, 1730 seinen „Versuch einer kritischen Dichtkunst vor die Deutschen", in welchem er das nach Aristotelischen Regeln aufgebaute französische Drama zur Nachahmung empfahl, aber auch die vergessene deutsche Literatur wieder zu Ehren brachte. Er sammelte und übersetzte Dramen für die deutsche Schaubühne, wobei er von seiner Gattin Luise geb. Kulmus und der berühmten Bühnenleiterin Frau Karoline Neuber unterstützt wurde, und stellte selbst nach einer englischen und einer französischen Vorlage ein Musterdrama „Der sterbende Cato" zusammen Das größte Verdienst aber erwarb er sich um die deutsche Sprache durch die Aufstellung fester Regeln und durch die dreifache Forderung der Klarheit, Deutlichkeit und Genauigkeit für den Ausdruck.

Ein lyrischer Dichter von großer Begabung war der Schlesier Christian Günther († 1723), den leider ein durch ungezügelte Leidenschaften beschleunigter Tod nicht zum Ausreifen kommen ließ. Nach ihm lenkte der Schweizer Albrecht Haller durch seine beschreibende Dichtung „Die Alpen" und durch seine gedankenreiche Lyrik (alles aus den Jahren 1725—36), der gleichalterige Hamburger Friedrich v. Hagedorn (beide geboren 1708) durch Lieder, Erzählungen und Fabeln im Tone Horazens und Lafontaines die Aufmerksamkeit auf sich.

In der Wissenschaft war der Zug der Zeit auf möglichst umfassende Gelehrsamkeit gerichtet, deren Vielseitigkeit natürlich zumeist nur auf Kosten der Gründlichkeit gepflegt werden konnte. Vielseitig und gründlich zugleich wie kein zweiter war aber Gottfried Wilhelm Leibniz (geb. 1646 in Leipzig, seit 1667 im Dienste des Kurfürsten von Mainz, von 1676 bis zu seinem Tode Hofrat in Hannover, daneben seit 1700 in Verbindung mit dem Berliner, seit 1712 auch mit dem Wiener Hofe, gest. 1716), der nicht minder als Historiker und Genealog durch seine Annales Imperii (768 bis 1005), seine Origines Guelficae und seine Sammlungen von Chroniken und Aktenstücken und als Mathematiker durch Erfindung der Integral- und Differentialrechnung wie als Philosoph durch Aufstellung seiner Monadenlehre (Theodicée 1710, Monadologie 1714) bahnbrechend gewirkt hat, aber auch auf staatswissenschaftlichem, auf theologischem und sogar auf militärischem Gebiete (meist in lateinischer oder französischer Sprache) schriftstellerisch tätig gewesen ist.

Die Physik wurde auch weiter durch Isaak Newton († 1727 in London) mächtig gefördert, der 1704 sein großes Werk über Optik herausgab. Mit ihm wetteiferte Christian Huygens († 1695 im Haag), der Erfinder der Pendeluhr und der Theorie von der Undulation der Lichtstrahlen. Denis Papin aus Blois erfand 1680 in England die Kunst, mit gespanntem Dampf zu kochen, baute später als Marburger Professor eine Dampfmaschine und befuhr endlich mit einem durch Dampf bewegten Boot 1707 die Fulda, kam

aber nur bis Münden, wo neidische und abergläubische Schiffer sein Fahrzeug zerschlugen. Das von Galilei erfundene Thermometer wurde 1714 von Fahrenheit aus Danzig in Holland verbessert und bald darauf von dem Franzosen Réaumur (1730) mit der 80teiligen, von dem Schweden Celsius (1742) mit der 100teiligen Skala versehen.

In der Theologie bezeichneten Philipp Jakob Spener, der 1705 als Hofprediger in Berlin starb, und August Hermann Francke, der Gründer des Waisenhauses in Halle, eine neue Richtung, die im Gegensatze zu dem herkömmlichen Streiten um kirchliche Lehrmeinungen auf Pflege des religiösen Gefühls ausging und bald den ihr von den Gegnern beigelegten Spottnamen Pietismus zu Ehren brachte.

Eine Gegenströmung gegen die herrschende Rechtgläubigkeit war auch die deutsche Aufklärung, die aus französischen und englischen Einflüssen hervorging. An der Spitze dieser Bewegung stand Christian Thomasius, der zuerst als Professor in Leipzig die deutsche Sprache in den Universitätsgebrauch einführte, später aber sich vor seinen Gegnern nach Halle zurückziehen mußte, wo er (1693) die Anregung zur Gründung der dortigen Universität gab († 1728). Sein Amtsgenosse Christian Wolf, der seit 1705 gleichfalls in Halle wirkte, aber 1723, von den theologischen Kollegen verdrängt, sich nach Marburg begab und erst 1740 zurückkehrte, hat die eklektische Aufklärungsphilosophie mit Leibnizens Idee zu einem schulmäßigen System verbunden und damit die Philosophie seines Meisters zwar sehr verflacht, aber in dieser populären Fassung auf das wirksamste verbreitet.

Quellen. Das Theatrum Europaeum wurde noch bis zum 21. Bande fortgesetzt, der bis zum Jahre 1718 reicht und 1738 erschienen ist. Eine neue Zeitschrift, die „Europäische Fama, welche den gegenwärtigen Zustand der vornehmsten Höfe entdeckt", erschien in Monatsheften 1702—58 Besonders für die Kulturgeschichte lehrreich ist des Augustiners Abraham a sancta Clara illustriertes Werk „Etwas für alle" (3 Bände, Würzburg 1699 und 1711). Den schon genannten Sammelwerken von Lünig (Sylloge publicorum negotiorum mit Ergänzung bis 1702, Deutsches Reichsarchiv mit Codex Germaniae diplomaticus bis 1734, Litterae procerum Europae bis 1712 und Deutsche Reichs-Canzlei bis 1714) und Dumonts (bis 1731) mit Ergänzungen von Rousset (bis 1739), Meiern und Eggenstorf (Reichstagsakten) und Schauroth (Verhandlungen des Corpus Evangelicum) reihen sich die großen Sammlungen von Christ. Leonh. Leucht († 1716 in Nürnberg) an, der seit 1697 unter dem Namen Anton Faber eine „Europäische Staats-Canzley" (78 Oktavbände für 1697—1741) erscheinen ließ, die von anderen bis zum Jahre 1801 fortgeführt worden ist, und von 1715 an daneben als Cassander Thucelius „Des Heiligen Römischen Reiches Reichs-Staatsakte" von 1700 an herausgab (mit Fortsetzung von J. J. Müller fünf Folianten für 1700—17). Die Relationen der Botschafter Venedigs über Deutschland und Österreich

—1705 herausgeg. von Fiedler) bilden auch für das 18. Jahrhundert (—1793 herausgeg. von A. v. Arneth) eine wichtige Quelle. Ganz auf urkundlicher Grundlage beruht endlich die Darstellung der „Feldzüge des Prinzen Eugen v. Savoyen", herausgeg. von der Abteilung f. Kriegsgeschichte des k. k. Kriegsarchivs (Wien, seit 1876).

Im Anschluß an die Taten des Großen Kurfürsten begann Pufendorf die Taten des Kurfürsten Friedrich III., die er jedoch nur noch bis 1690 führen konnte. Bis 1705 reichen die schon erwähnten Lebensbeschreibungen Leopolds I. von E. G. Rinck und F. Wagner; letzterer schrieb auch die Geschichte Josephs I. mit einem Anhang bis zum Badener Frieden. Neben diesen ist der Professor D. Faßmann, welcher seit 1726 als Gast im Tabakskollegium Friedrich Wilhelms I. verkehrte und 1731 Gundlings Nachfolger als Vorsitzender der Akademie wurde, aber bald nach Sachsen entwich, als Verfasser einer Lebensbeschreibung „Friedrich Augusts des Großen Königs von Pohlen" (1734) und von „Leben und Thaten des Königs von Preußen Friedrici Wilhelmi" (1735) zu nennen.

Von den schon erwähnten Briefsammlungen reichen die Briefe der Kurfürstin Sophie von Hannover († 1714), der Königin Sophie Charlotte von Preußen († 1705) und der Herzogin Elisabeth Charlotte († 1721) sowie Lünigs Sammlungen noch weit in diese Zeit herein; dazu kommen die militärische Korrespondenz des Prinzen Eugen von Savoyen aus den Jahren 1694—1705 (herausgeg. von F. Heller 1848) und die Kriegs- und Staatsschriften des Markgrafen Ludwig Wilhelm von Baden über den Spanischen Erbfolgekrieg (Röder v. Diersburg, Karlsr. 1850).

Zahlreich sind die Memoiren, unter denen Friedrichs des Großen Mémoires pour servir à l'historie de la maison de Brandebourg (1748 veröffentlicht) obenan stehen. Die von Haß entstellten Lebenserinnerungen seiner Schwester Friederike, der Markgräfin von Bayreuth (1706—42, veröffentlicht Braunschweig 1810), sind als Geschichtsquelle nur mit allergrößter Vorsicht zu gebrauchen; wichtig sind die Aufzeichnungen des Grafen Christoph v. Dohna († 1733) über den Hof Friedrichs I. und des Barons v. Pöllnitz, eines ständigen Gastes im Tabakskollegium, für die Zeit Friedrich Wilhelms I (Lettres et mémoires 1734, Nouveaux mémoires 1737); dagegen sind die unter seinem Namen gehenden Mémoires pour servir à l'histoire des quatre derniers souverains de la maison de Brandenbourg eine lange nach seinem Tode erschienene Kompilation.

III. Deutschland zur Zeit Friedrichs des Großen (1740—86).

1. Kapitel.

Preußens Eintritt in die Reihe der Großmächte (1740—63).

§ 22. Friedrichs Regierungsantritt. Der erste Schlesische Krieg.

1740 Der neue König von Preußen, Friedrich II., eröffnete
31. Mai seine Regierung mit einer ganzen Reihe kleinerer und größerer Neuerungen, die nicht minder von seiner aufgeklärten Denkungsart und seinem Interesse für Wissenschaft und Kunst wie von seinem praktischen Sinn und seiner Entschlossenheit und Tatkraft Zeugnis ablegten.

Zunächst rief er den ausgewiesenen Philosophen Christian Wolf zurück. An die Spitze der Akademie stellte er den gelehrten Franzosen Moreau de Maupertuis, aber auch den deutschen Mathematiker Euler in Petersburg zog er in seine Dienste. Seinem Baumeister v. Knobelsdorff, der schon das Rheinsberger Schloß für ihn gebaut hatte, übertrug er jetzt den Bau eines Opernhauses für Berlin (1743 vollendet) und die Erweiterung des Charlottenburger Schlosses, in welchem er selbst Wohnung genommen hatte. Zu derselben Zeit beriet er sich mit dem strebsamen Berliner Kaufmann Gotzkowsky über die Förderung der Industrie und setzte eine neue Behörde für Handel und Gewerbe ein.

3. Juni Gleich am vierten Tage seiner Regierung schaffte er die Folter ab und ordnete eine scharfe Trennung der Justiz- und Gnadensachen an, d. h. er behielt sich nur das Begnadigungsrecht vor, während er die richterliche Entscheidung ganz den Justizbehörden überlassen wollte. Zugleich gewährte er den Zeitungen völlige Freiheit und kündigte als seinen Willen an, daß jede Religion

ebensowohl gegen staatlichen Zwang wie gegen den Eifer der Andersgläubigen geschützt werden solle, daß jeder in seinem Staate „nach seiner Fasson selig werden" dürfe.

Ein Armeebefehl verbot alle gewaltsame Werbung und 4. Juni
untersagte das „Fuchteln" der Kadetten. Das kostspielige Riesenregiment wurde nach der Leichenparade für den toten König aufgelöst, das ganze Heer aber zu derselben Zeit um weitere 10 000 Mann verstärkt.

Während der König aber noch bemüht war, aus der Spannung zwischen England und Frankreich für seine Anwartschaft auf Berg Nutzen zu ziehen, starb unerwartet der Kaiser Karl VI., und Friedrich war sogleich entschlossen, 20. Okt.
die günstige Gelegenheit wahrzunehmen, um für den Schaden, welchen das Haus Habsburg seit dem Frieden von Nymwegen seinem Staate zugefügt hatte, Vergeltung zu üben. Preußen hatte ein Anrecht auf das Herzogtum Jägerndorf, das von Kaiser Ferdinand II. 1621 einem Hohenzollern entrissen worden war, und auf die Herzogtümer Liegnitz, Brieg und Wohlau, die nach dem Vertrage von 1537 beim Aussterben des piastischen Fürstenhauses 1675 an Brandenburg hätten fallen müssen. Friedrich war aber nicht im Zweifel, daß er jetzt ganz Schlesien haben müsse, ehe etwa Sachsen-Polen die Hand danach ausstreckte. Darum traf er im tiefsten Geheimnis seine Vorbereitungen und ließ plötzlich seine Truppen in Schlesien einrücken; zugleich bot er Maria Dez.
Theresia an, mit ihr für den Preis von Schlesien ein Bündnis zur Sicherung ihres deutschen Gebietes zu schließen und ihrem Gemahl die brandenburgische Kurstimme zuzuwenden. Aber Maria Theresia und ihr Gemahl, den sie zum Mitregenten ernannt hatte, zeigten sich entschlossen, lieber das Äußerste zu wagen, als auf Schlesien zu verzichten.

Inzwischen hatte Friedrich ganz Schlesien bis auf Breslau, 1741
Glogau, Brieg und Neiße eingenommen. Breslau durfte Jan.
neutral bleiben, Glogau wurde gestürmt.

Nun rückte ein österreichisches Heer unter Neipperg über Neiße in Schlesien ein, blieb aber in Mollwitz bei Brieg stehen, so daß Friedrich, der es in Jägerndorf erwartet hatte, Zeit behielt, seine Truppen zu sammeln und
10. Apr. es anzugreifen. In der Schlacht bei Mollwitz wurde die preußische Reiterei alsbald von der österreichischen geworfen, und die Lage schien bedenklich; aber der Feldmarschall Graf Schwerin vermochte den König, das Schlachtfeld zu verlassen, um seine Person in Sicherheit zu bringen, ging dann mit der noch unerschütterten Infanterie zum Angriff vor und gewann die Schlacht.

Dieser Sieg beschleunigte den Abschluß eines preußischen Bündnisses mit Frankreich, dessen Adel unter Führung des Marschalls Belle-Isle den Krieg mit Österreich wünschte, während der König ganz friedlich gesinnt war und der 87jährige Kardinal Fleury den bestehenden Frieden zu erhalten und den Kurfürsten von Bayern mit der Kaiserkrone abzufinden suchte. Dem Bündnis schlossen sich Spanien und Neapel an; im August erklärte Schweden auf Frankreichs Betreiben an Rußland den Krieg, wo nach dem Tode der Kaiserin Anna ihr Großneffe Iwan VI. auf den Thron erhoben worden war, für den der österreichisch gesinnte Westfale Ostermann die Regierung führte. Unablässig wirkte Friedrich außerdem für die Wahl des bayerischen Kurfürsten zum Kaiser, und nachdem zu der brandenburgischen und den
Sept. drei wittelsbachischen Kurstimmen die mainzische gewonnen worden war, schloß auch Sachsen gegen die Zusicherung eines Königreichs Mähren (mit Oberschlesien) Bündnisse mit Frankreich und Bayern, und sogar Hannover versprach seine Kurstimme unter der Bedingung, daß es während des Krieges, den England mit Frankreich führte, neutral bleiben dürfe.
1741 —48 Der Österreichische Erbfolgekrieg kam aber nur langsam in Gang. Friedrich wartete, nachdem er noch Brieg

genommen, auf das Vorgehen der Franzosen. Diese Mai
jedoch überschritten erst im August den Rhein, so daß auch Bayern erst am letzten Juli durch Besetzung von Passau den Krieg zu eröffnen wagte. Im September erreichten sie endlich Linz. Da beging Friedrich im Ärger über ihre Langsamkeit den Fehler, die englische Vermittlung anzunehmen und in der geheimen Verabredung zu Klein- 9. Okt.
Schnellendorf von Österreich Neippergs Abzug aus Schlesien und den Fall der Festung Neiße um den Preis weiteren Abwartens zu erkaufen. Dadurch wurde Österreich gerettet; denn nun wurde Neippergs Heer zu seiner Verteidigung frei, bis die Ungarn, die Maria Theresia auf dem 11.
Reichstage von Preßburg zu heller Begeisterung ent- Sept.
flammt hatte, in den Kampf eingreifen konnten.

Die Franzosen aber hatten überhaupt wenig Lust, den Kurfürsten zum Herrn von Österreich zu machen, und gaben zwei Tagemärsche vor Wien, das wehrlos vor ihnen lag, den weiteren Vormarsch auf, um nach Böhmen abzu- Okt.
schwenken. Einige Wochen später eroberten die vereinigten 20.
Franzosen, Bayern und Sachsen Prag, und Karl Albrecht Nov.
ließ sich als König von Böhmen huldigen. Nun griff auch Friedrich, da die Bedingung vollkommenen Stillschweigens über die Klein-Schnellendorfer Abrede von österreichischer Seite nicht gehalten worden war, wieder zu den Waffen, und da um dieselbe Zeit in Rußland Peters des Großen Tochter Elisabeth im Einverständnis mit dem französischen Gesandten 1741
den kleinen Kaiser Iwan VI. entthronte und mit seinen —62
Eltern gefangen setzte, so schien Frankreichs Triumph vollkommen.

Aber während in Frankfurt Karl Albrecht einstimmig 1742
— die böhmische Kurstimme ließ man ruhen — gewählt und
als Kaiser Karl VII. von seinem Bruder, dem Kurfürsten 1742
von Köln, gekrönt wurde, nahmen die Österreicher Linz —45

Febr. und Passau wieder, und am Krönungstage rückten die magyarischen Horden nach furchtbaren Verheerungen in München ein. Friedrich hatte sich über Dresden, Prag und Glatz nach Olmütz begeben, doch der ohne Ziel unternommene Vorstoß durch Mähren war erfolglos, weil die Franzosen untätig blieben und die unter preußischen Befehl gestellten Sachsen sich unzuverlässig zeigten.

Da reifte in Friedrich der Entschluß, sich von seinen Verbündeten zu trennen, wenn ein günstiger Friede zu haben
April wäre. Zunächst führte er sein Heer aus Mähren nach Böhmen, wo ihm ein österreichisches Heer unter Maria Theresias Schwager, dem Prinzen Karl von Lothringen, entgegen-
17. Mai trat. Darauf erfocht er bei Chotusitz und Czaslau einen glänzenden Sieg, und nun war auch Maria Theresia zum Frieden bereit. Unter britischer Vermittlung kam zu Bres-
28. Juli lau der vorläufige, zu Berlin der endgültige Friede zustande. Der König gab die Sache seiner Verbündeten preis; dafür erhielt er Schlesien (ohne Teschen, Troppau und Jägerndorf) samt der böhmischen Grafschaft Glatz, etwa 34 000 qkm mit einer Bevölkerung von einer Million.

§ 23. Der zweite Schlesische Krieg und das Ende des Österreichischen Erbfolgekrieges.

Maria Theresia wünschte sich nun für Schlesien in Bayern zu entschädigen, und Georg II. wollte ihr dazu behilflich
1743 sein. Nachdem die vereinigte „Pragmatische Armee" bei
27. Juni Dettingen am Main gesiegt hatte, schloß Österreich zu Worms ein Bündnis mit Sardinien zur Vertreibung der Bourbons aus Neapel und Sizilien, dann mit England gegen Spanien und zum Schutze der Pragmatischen Sanktion, wobei man den Berliner Frieden von 1742 geflissentlich
Dez. unerwähnt ließ, und endlich auch mit Sachsen, das in

einem geheimen Artikel gegen bares Geld und Aussicht auf Schlesien seine Ansprüche auf das österreichische Erbe verkaufte.

Der aus seinem Erblande vertriebene Kaiser war nun ganz auf Frankreich angewiesen. Da erkannte Friedrich, daß er den Kaiser nicht unterliegen lassen dürfe, wenn er sich nicht selbst schweren Gefahren aussetzen wollte. Um Allianzen zu gewinnen, hatte er die Prinzessin Sophie Auguste von Anhalt-Zerbst, welche nun Katharina genannt wurde, mit dem russischen Thronfolger, Peter von Holstein-Gottorp, und seine eigene Schwester Luise Ulrike mit dem schwedischen, Peters Vetter Adolf Friedrich, verlobt. Nun brachte er zum Schutze des Kaisers 1744
die Frankfurter Union mit Kurköln, Kurpfalz, Württem- Mai
berg und Hessen-Kassel zusammen. Auf Berg hatte er zugunsten des neuen Kurfürsten von der Pfalz, Karl Theodor von Sulzbach, verzichtet, dagegen nahm er auf Grund der Zusage Leopolds I. von 1694 Ostfriesland beim Aussterben des Fürstenhauses der Cirksena ohne Rücksicht auf die Ansprüche anderer in Besitz. Sodann verband er sich aufs Juni
neue mit Frankreich, wo seit Fleurys Tode (1743) Ludwig XV. selbständig zu regieren versuchte, und dem Kaiser, der Oberösterreich erhalten sollte. Juli

Während nun ein österreichisches Heer unter dem Prinzen von Lothringen siegreich im Elsaß kämpfte, eröffnete Friedrich, der inzwischen die Barmittel für zwei Feldzüge beschafft und seine Armee auf 140 000 Mann vermehrt hatte, **1744**
den zweiten Schlesischen Krieg, indem er 80 000 Mann **—45**
als Hilfstruppen des Kaisers durch Sachsen und aus Schlesien Aug.
in Böhmen einrücken ließ. Bald wurde Prag erobert; Sept.
aber die Bevölkerung zeigte sich sehr feindselig, und als der Prinz von Lothringen, ohne von den Franzosen verfolgt zu werden, zurückkehrte und sich mit den Sachsen und Ungarn Okt.
vereinigte, mußte Friedrich Böhmen räumen und mit seinem Dez.

durch massenhafte Desertion furchtbar zusammengeschmolzenen Heere nach Schlesien zurückkehren.

1745 Soeben hatten sich England, Holland, Sachsen und Österreich in Warschau zu Preußens Vernichtung verbunden, als
20. Jan. Friedrich durch den Tod des Kaisers Karl VII. in die äußerste Verlegenheit gesetzt wurde. Denn der neue Kurfürst von Bayern, Maximilian III. Joseph, befolgte den Rat seines sterbenden Vaters und entsagte allen Ansprüchen an das österreichische Erbe und an die Kaiserwürde, indem er mit Maria Theresia den Frieden zu Füssen schloß.

Aber der König war durch die bitteren Erfahrungen des böhmischen Feldzuges nur ernster und bedächtiger, nicht mutlos geworden und wollte „lieber mit Ehren untergehen, als verloren sein an Ruhm und Ruf". Nachdem die Fran-
11. Mai zosen bei Tournai (Fontenoy) über die Verbündeten gesiegt hatten, zog er sein in Schlesien verstreut stehendes Heer zusammen, zwischen dessen Teile sich schon die österreichischen Vortruppen eindrängten. Durch kecke List gelang es dem General v. Zieten, mit 500 Husaren zu dem Markgrafen Karl von Schwedt, der bei Jägerndorf stand, durchzudringen und ihm den Befehl zum Aufbruch zu überbringen; ein siegreiches Reitergefecht öffnete darauf dem Markgrafen den Weg zur Vereinigung mit dem Hauptheere bei Frankenstein. Als nun der Prinz von Lothringen sein ganzes Heer bei Hohenfriedberg versammelt hatte, umging ihn Friedrich
4. Juni während der Nacht und griff ihn am Morgen in der Flanke an. Die seit vier Jahren unablässig vermehrte und vervollkommnete preußische Reiterei entschied den Sieg; allein das Dragonerregiment Bayreuth (10 Schwadronen) ritt sechs österreichische Infanterieregimenter über den Haufen, nahm 2500 Mann gefangen und erbeutete 66 Feldzeichen.

Noch einmal bekräftigten Österreich und Sachsen ihren Entschluß, den Krieg nachdrücklich fortzusetzen, und bald darauf wurde Maria Theresias Gemahl gegen den Protest der brandenburgischen und der pfälzischen Kurstimme als Franz I. 1745
zum Kaiser gewählt und unter dem Jubel des Volkes in —65
Frankfurt gekrönt. Aber wieder siegte Friedrich über Karl 4. Okt.
von Lothringen bei Soor, und als die Österreicher und 30.
Sachsen von der Lausitz her einen gemeinsamen Vorstoß Sept.
gegen Berlin versuchten, wurden jene in dem Gefecht bei 23.
Katholisch-Hennersdorf von Friedrichs Husaren unter Nov.
Zieten, diese in der Schlacht bei Kesselsdorf von dem alten 15. Dez.
Fürsten von Dessau geschlagen. Darauf zog Friedrich in Dresden ein, und da auch die Franzosen und Spanier in Oberitalien siegreich waren, so ließ sich Maria Theresia herbei, um Frieden zu bitten. Der Friede zu Dresden be- 25. Dez.
stätigte den von Berlin; im übrigen zahlte Sachsen an Preußen eine Million Taler Kriegskosten, und die Wahl Franz' I. wurde nun auch von Brandenburg und Kurpfalz anerkannt.

Der Krieg Englands und Österreichs mit Frankreich und Spanien dauerte noch einige Jahre fort. Dann mußte die Kaiserin im allgemeinen Frieden zu Aachen Parma, Pia- 1748
cenza und Guastalla an den Infanten Philipp, einen Halbbruder des Königs Ferdinand VI. von Spanien, abtreten und noch einmal Preußen im Besitz von Schlesien mit Glatz bestätigen. Dafür wurde die Pragmatische Sanktion neuerdings von allen Mächten anerkannt.

§ 24. Die Friedenszeit.

Auch nach dem Frieden von Dresden erhielt Friedrich das Heer in der alten Stärke.

Es gab jetzt bei der Infanterie 97 Feldbataillone in 47 Regimentern (einschließlich eines Pionierregiments) und 20 Garnisonbataillone, bei der Kavallerie 12 „Regimenter zu Pferde" (Kürassiere) mit je 5 Schwadronen und eine Schwadron Gardes du corps, 12 Regimenter Dragoner mit 70 Schwadronen und 8 Regimenter

Husaren mit 80 Schwadronen. Diesen leichten Reitern lag in erster Linie die Aufklärung ob, sie sollten „Augen und Ohren des Feldherrn" bilden; im übrigen aber hatte jedes Kavallerieregiment gemessenen Befehl, in der Schlacht niemals den Angriff feindlicher Reiterei abzuwarten, sondern zuerst anzugreifen und dabei sich nicht mit Schießen aufzuhalten, sondern mit der blanken Waffe einzuhauen. Die Artillerie war gegen früher verdoppelt, zählte aber nun erst 2 Feldbataillone und 8 Garnisonkompanien. Ein neuerrichtetes Korps reitender Feldjäger sollte die nötigen Meldereiter stellen; daneben gab es 2 Kompanien Jäger zu Fuß, die sich aus Forstleuten zusammensetzten und besonders als Schleichpatrouillen verwendet werden sollten.

Die Dienstzeit dauerte zwanzig Jahre, doch wurden die Landeskinder, wenn sie nicht etwa „unsichere Kantonisten" waren, und auch andere zuverlässige Mannschaften 9—10 Monate im Jahre in die Heimat beurlaubt. Ihren Sold behielt der Hauptmann oder Rittmeister, der dafür desto mehr Ausländer anwerben sollte, damit die Einheimischen als Reserve für den Notfall aufgespart werden könnten. Jährlich hielt Friedrich bei jedem Truppenteil eine Revue, der die Offizierkorps mit Bangen entgegensahen, da er weder mit Anerkennung und Belohnung noch mit scharfem Tadel sparte. Auch große Manöver fanden statt, und im Jahre 1753 wurden zwischen Potsdam und Spandau an 44 000 Mann zusammengezogen.

Auch die Theorie der Kriegführung vernachlässigte der König nicht. Den Grundsatz aber, daß die Verpflegung der Truppen im Felde nur durch Nachfuhr aus Magazinen zu bewirken und das Requirieren auf Ausnahmefälle zu beschränken sei, wagte er nicht anzutasten, obgleich hierdurch der Strategie eine lähmende Fessel angelegt wurde. Der herrschenden Regel, daß geschicktes Manövrieren im allgemeinen der offenen Feldschlacht vorzuziehen sei, gestand er in seinen „Generalprinzipien vom Kriege" (1748) jedoch nur bedingte Geltung zu; für die Schlacht selbst empfahl er grundsätzlich die nun schon viermal erfolgreich angewandte schiefe Schlachtordnung, welche in der Zurückhaltung des einen Flügels und Verstärkung des anderen, der umfassend angreifen sollte, bestand.

Die Offizierstellen besetzte Friedrich, wenigstens bei den Regimentern zu Pferde, den Dragonern und den Feldtruppen der Infanterie, fast ausschließlich mit Adeligen,

weil er die Hingebung und Tapferkeit des Standes erprobt hatte und die sittliche Kraft der Tradition zu schätzen wußte. Doch fand die Begünstigung des Adels ihre Grenze an der Fürsorge für den Bauernstand, den der König nach Möglichkeit durch die Beschränkung der übermäßigen Fronarbeit und der Prügelstrafe und durch das Verbot des Bauernlegens (der Einziehung des mit unfreien Bauern 1749
besetzten Landes) schützte. Auch gründete er neue Bauerndörfer auf fiskalischem Gebiet und auf dem durch Trocken- 1743
legung des Oderbruchs neugewonnenen Boden. —53

Noch während des zweiten Schlesischen Krieges befreite der König seine Hauptstadt Berlin von dem beengenden Gürtel alter 1745
Festungswerke, der leider nicht wie in Leipzig und anderwärts in einen Promenadenweg umgewandelt, sondern möglichst für die Bebauung ausgenutzt wurde. Seitdem stieg die Einwohnerzahl gewaltig, von annähernd 69 000 im Jahre 1740 auf 100 000 im Jahre 1755. Die nächstgrößten Städte waren Königsberg und Breslau mit mehr als 50 000, Halle mit gegen 30 000, Magdeburg und Stettin mit nicht viel über 20 000 Einwohnern. Die städtische Akzise brachte jährlich gegen 2 Millionen Taler ein, die Hälfte des gesamten Steuerertrages, davon Berlin allein schon 1740 fast 300 000.

Die andere Hälfte der Steuern, die Kontribution oder „Steuer" schlechthin, lastete meist auf den Bauern, so jedoch, daß der Edelmann für seine Bauern einstehen mußte; der „Lehenskanon" des Adels brachte nur 60 000 Taler. Anders lagen die Verhältnisse in Schlesien, wo der Adel nicht herkömmlich steuerfrei war; hier trug die Steuer fast dreimal so viel als die Akzise, nämlich 1,7 Millionen. Den Hauptteil der Einkünfte, die sich 1752 insgesamt auf 12 Millionen Taler beliefen, bildete auch jetzt noch der Ertrag der Domänen und Forsten, welche 1740 ungefähr ein Viertel des ganzen Staatsgebietes ausmachten. Der Kriegsschatz war nach dem ersten Kriege auf 3 Millionen heruntergegangen; bis 1744 verdoppelte er sich wieder, 1745 aber war er ganz erschöpft, und auch der silberne Chor des Berliner Schlosses wanderte in die Münze. Dennoch waren nach zehn Jahren wieder 13,3 Millionen beisammen.

Mehr noch als sein Vater bildete Friedrich den Mittel-

punkt der ganzen Verwaltung, über die er sich nicht nur durch Einforderung von Berichten, sondern auch durch Visitationsreisen, die durch umfangreiche Fragebogen vorbereitet wurden, unterrichtete.

Das Generaldirektorium wurde 1740 durch ein fünftes Departement für Handel und Gewerbe, 1746 durch ein sechstes für die Heeresverwaltung erweitert, für Schlesien aber wurde 1742 ein besonderer Provinzialminister eingesetzt, der jener Zentralbehörde nicht unterstand.

Besonders bemühte sich der König um die Förderung des Gewerbes durch Erhebung geeigneter Schutzzölle, Erschließung neuer Absatzgebiete, Verkehrserleichterungen, Heranziehung fremder Arbeiter und Einrichtung neuer Betriebe. Obenan stand die Tuch- und Leinenweberei; die schlesische arbeitete sogar für den Weltmarkt. Seit 1744 wurde in Berlin auch Baumwollweberei betrieben, und 1749 errichtete Gotzkowsky in Berlin die erste größere
1743 Seidenfabrik. In Neustadt-Eberswalde wurde neben einem Kupferhammer die erste preußische Messer- und Scherenschmiede angelegt,
1750 bald begann man auch in Berlin Zucker zu sieden und die Nachahmung des Meißener Porzellans zu versuchen. Im Harz gewann man Mühlsteine, im Mansfeldischen Kupfer, bei Wettin Steinkohlen, an der Saale und in Westfalen Salz, und aus der Mark und aus Pommern wurde Bauholz ausgeführt.

Um seine zusammenhängenden Länder auch zu einem
1742 Wirtschaftsgebiet zu verschmelzen, ließ Friedrich den
1746 Plauenschen Kanal anlegen, den Finowkanal erneuern,
1747 die Swine schiffbar machen und Swinemünde gründen. Darauf wurden die Zollschranken gegen Schlesien wenigstens teilweise aufgehoben, die städtischen Stapelgerechtigkeiten auf
1751 der Oder abgeschafft und ungeachtet der Bedenken der Akzise-
1752 verwaltung die Elb- und Oderzölle gleichgesetzt. Andererseits wurde, da Sachsen auf den im Umkreise von 15 Meilen an Leipzig vorbeiführenden Straßen Durchgangszölle erhob,
1747 das alte Stapelrecht von Magdeburg wieder hervorgesucht, das den Verkehr zwischen Hamburg und Leipzig erschwerte, und der Durchgangsverkehr zwischen Polen und Sachsen

mit Zöllen belastet. Stettin sollte in Zukunft der Hauptausfuhrhafen werden, hatte aber zunächst wegen des Einfuhrverbotes für schwedisches Salz und polnisches Getreide und des Ausfuhrverbotes für Wolle eine schwere Übergangszeit durchzumachen. Besseren Erfolg hatte sogleich eine Emdener Handelsgesellschaft, die mit zwei Schiffen 1751
den Verkehr mit Kanton eröffnete und bald zwei neue Schiffe dazu kaufte. Mit Österreich wurde ein Zollkrieg eröffnet, 1753
dagegen mit Frankreich ein Abkommen zur Erleichterung der preußischen Schiffahrt getroffen.

Die Besserung des Rechtswesens überließ der König mehr und mehr den bewährten Händen des ersten Justizministers Samuel v. Cocceji, den er zum Großkanzler ernannte und mehrere Tausend alter Prozesse summarisch erledigen ließ. Zugleich bemühte er sich aber, durch Aufbesserung der Gehälter für die Richter, die zu sehr auf die Sporteln angewiesen waren, und durch Vorschriften für die Anwälte, die besser vorgebildet werden und ihre Bezahlung erst am Ende des Prozesses erhalten sollten, der Ursache des Übels abzuhelfen. Vom Kaiser erwirkte er für den ganzen Umfang der Monarchie das Privilegium de non appellando, das 1746
ursprünglich nur für das Kurfürstentum gegolten hatte. Zugleich verbot er Verschicken von Akten an Juristenfakultäten, so daß für den preußischen Staat nur drei Instanzen übrigblieben: zu oberst die beiden „Tribunale" in Berlin und Königsberg, sodann die meist als „Regierungen", in Preußen als „Hofgerichte", in Berlin als Kammergericht bezeichneten Obergerichte, deren Wirkungskreis erst jetzt von der Verwaltungsgerichtsbarkeit der Do- 1749
mänenkammern scharf getrennt wurde, endlich die Domanialgerichte auf den königlichen Domänen, die Patrimonialgerichte des Adels und die Stadtgerichte der Immediatstädte; für sie alle wurden jetzt nur noch studierte Richter zugelassen. Die schwierigste Aufgabe blieb die Aufzeichnung des geltenden Rechts. Coccejis Corpus iuris Fridericianum fand im ganzen des Königs Beifall, erwies sich aber durch die Masse der juristischen Kunstausdrücke als schwer verständlich und als zu abhängig vom römischen Recht; über der Ausarbeitung des dritten Teiles starb der Verfasser. 1755

Friedrichs Lebensweise war sehr zurückgezogen. Er hatte sich in der Nachbarschaft von Potsdam das Schloß Sanssouci erbaut, in welchem er sich mit Vorliebe aufhielt, während er seine

Gemahlin, die er mit Achtung behandelte, aber nicht liebte, in Berlin oder Nieder-Schönhausen wohnen ließ. Er pflegte im Sommer schon um vier Uhr aufzustehen und am Vormittag in angestrengter Arbeit die laufenden Geschäfte zu erledigen. Seine Erholung suchte er im witzigen Gespräch bei Tisch[1]), in einem kleinen Spaziergang oder Ausritt, in der Beschäftigung mit Poesie und wissenschaftlicher Arbeit und im Flötenspiel, und regelmäßig waren die Stunden von 4 bis 6 Uhr der schriftstellerischen Tätigkeit, von 6 bis 7 Uhr der musikalischen Unterhaltung gewidmet. Neben den Oeuvres du Philosophe de Sanssouci, die 1750 gedruckt wurden, vollendete er bis 1746 die Histoire de mon temps, bis 1751 mit Maupertuis und Voltaire die Mémoires pour servir à l'histoire de la maison de Brandebourg und schrieb 1752 sein politisches Testament für den Thronfolger, seinen Bruder August Wilhelm.

Auch andere deutsche Fürsten waren zu derselben Zeit für die Wohlfahrt ihrer Länder eifrig bemüht, so Maximilian III. Joseph von Bayern, der seinem mit Schulden belasteten Staate gleichfalls durch Förderung des Gewerbes aufzuhelfen suchte, die Rechtspflege verbesserte, auch das Recht aufzeichnen ließ und für Schulen sorgte, so zunächst auch Karl Eugen von Württemberg, dem Friedrich der Große nach einem längeren Aufenthalt in Berlin das Wort auf den Weg gab: „Glauben Sie nicht, daß Württemberg für Sie da ist, seien Sie vielmehr überzeugt, daß die Vorsehung Sie in die Welt kommen ließ, um Ihr Volk glücklich zu machen", so Karl Friedrich von Baden-Durlach, der Schritt für Schritt ohne Übereilung segensreiche Reformen einführte. Ganz gewaltig aber war der Fortschritt, den Österreich unter Maria Theresias Leitung nach Preußens Vorbild machte.

Sie begann mit der Herstellung der Rechtsgleichheit in ihren Ländern, indem sie auch den Adel und die Geistlichkeit zu den allgemeinen Steuern heranzog; für die deutsch-böhmische Reichshälfte wurde zunächst eine Kopfsteuer eingeführt und in den nächsten zehn Jahren der gesamte Grund und Boden für die Besteuerung nach seinem Werte neu eingeschätzt. Ferner trennte sie das Gerichtswesen von der Verwaltung unter gleichzeitiger Errichtung einer „obersten Justizstelle"; freilich behielt auch hier der grundbesitzende Adel neben der Polizei und dem Schulwesen noch die niedere Gerichtsbarkeit, doch wurden Kreishauptmannschaften errichtet, welche die Kronrechte zu wahren und die Bauern gegen die Gutsherren zu schützen hatten. 1746 1749

Als Finanzministerium diente für die deutschen Länder mit Böhmen die Hofkammer, als Ministerium des Innern die deutsch-böhmische Hofkanzlei, als Unterrichtsministerium die Studienhofkommission, für den Kultus die geistliche Hofkommission. Ungarn behielt seine eigene Hofkanzlei, doch mit dem Sitz in Wien, die Lombardei bekam als Regierung einen Staatsrat in Mailand, Belgien einen solchen in Brüssel. Für das ganze Reich aber errichtete die Kaiserin neben dem seit 1556 bestehenden Hofkriegsrat ein Reichsministerium des Äußeren in der Kaiserlich-Königlichen Haus-, Hof- und Staatskanzlei, an deren Spitze sie den Grafen Kaunitz stellte. Zur Hebung des Handels wurde schon vorher ein Universalkommerzdirektorium für das ganze Reich errichtet, Landwirtschaft und Gewerbe wurden durch unmittelbare Anleitung mit Zuwendungen aus Staatsmitteln wie auch durch Schutzzölle nach Möglichkeit gefördert. 1753

Gleichzeitig wurde aber auch das Heer vermehrt und seine Friedensstärke auf 108 000 Mann festgesetzt.

§ 25. Der Siebenjährige Krieg.

Maria Theresia hatte schon 1746 ein unmittelbar gegen Preußen gerichtetes Bündnis mit Rußland geschlossen, dessen Kaiserin von dem Kanzler Bestushew mit Haß gegen Friedrich erfüllt worden war. Die Petersburger Kriegspläne führten aber zu einer Annäherung Frankreichs an Preußen, und die beiden Kaiserinnen sahen sich einem Friedensbunde gegenüber, der ohne förmlichen Vertrag von Frankreich, Preußen, Schweden und Dänemark gebildet wurde. So war der Friede für einige Jahre gesichert. 1746 1749

[1]) Zu seiner Tafelrunde gehörte 1750—53 auch Voltaire, der ihn durch seinen treffenden Witz und seine geistreiche Sprache entzückte, aber durch seine Eifersucht, Habgier und hämische Bosheit mehr und mehr enttäuschte.

1755 Da gerieten England und Frankreich in Streit um das Ohiogebiet, und aus Besorgnis um Hannover schloß England einen Vertrag mit Rußland, so daß Friedrich sich von Rußland ernstlich bedroht, von Frankreich aber nicht
1756 hinreichend geschützt sah. In dieser Not wandte sich
Jan. Friedrich an England und erreichte den Vertrag zu Westminster, nach welchem ganz Deutschland neutral sein sollte, England also den Schutz Preußens gegen Rußland, Preußen aber den Schutz Hannovers gegen Frankreich übernahm. Hierdurch fühlte sich die französische Regierung gekränkt, und der österreichische Kanzler Kaunitz benutzte die Gelegenheit, um den König Ludwig XV., der schon lange gegen Friedrich verstimmt war, mit Hilfe der Marquise von
Mai Pompadour zu einem geheimen Freundschafts- und Verteidigungsbündnis zu bewegen. Inzwischen suchte Rußland Österreich für ein Angriffsbündnis zu gewinnen, für das auch Sachsen als Teilnehmer in Aussicht genommen
Juni wurde; doch verschob Österreich den Angriff auf das nächste Jahr, um inzwischen auch Frankreich zur Teilnahme zu bewegen.

Durch geheimen Nachrichtendienst war Friedrich über diese Vorgänge einigermaßen unterrichtet; nur deutete er die Einstellung der russischen Rüstungen fälschlich in friedlichem Sinne, weil er nicht wußte, daß der Angriff nur verschoben war. Als er aber hörte, daß die ungarischen Reitermassen in Bewegung gesetzt seien, beschloß er seinen Feinden zuvorzukommen. Dennoch schickte er, um sich nicht von Österreich ins Unrecht setzen zu lassen, zuvor an Maria Theresia
Juli eine Anfrage, ob die Rüstungen gegen ihn gerichtet seien,
Aug. und als sie eine ausweichende Antwort erteilte, eine zweite, ob der mit Rußland verabredete Angriff nicht bloß aufgeschoben, sondern auch für das folgende Jahr aufgegeben sei. Da die Antwort wieder ungenügend ausfiel, erteilte er seinen

Truppen den Marschbefehl, während er sich durch einen dritten Kurier dem Wiener Hofe bereit erklärte, unverzüglich umzukehren, wenn man ihm jetzt noch verspreche, ihn weder in diesem noch im nächsten Jahre anzugreifen.

Als Friedrich mit 65 000 Mann in Sachsen einrückte, bezog das sächsische Heer ein festes Lager bei Sept.
Pirna, während der Hof sich auf den Königstein flüchtete. Friedrich konnte aber der sächsischen Regierung die gewünschte Neutralität nicht zugestehen, schloß das Lager ein und überschritt die böhmische Grenze. Ihm eilte der österreichische Feldmarschall Brown entgegen, und bei Lobositz auf dem linken Elbufer unterhalb der Eger- 1. Okt.
mündung kam es zu einer Schlacht, welche durch das todesmutige Vorstürmen des linken Flügels der Infanterie unter dem Prinzen August Wilhelm von Braunschweig, Herzog von Bevern, gewonnen wurde. Brown zog nun auf dem rechten Elbufer den Sachsen entgegen, die ihm ihrerseits von Pirna bis zu der kleinen Bergplatte unterhalb des Liliensteines (gegenüber dem Königstein) entgegenkamen. Doch jetzt schoben sich die preußischen Truppen dazwischen, und das sächsische Heer mußte sich ergeben. 15. Okt.
Der Hof und alle Offiziere erhielten freien Abzug, die Truppen aber wurden zwangsweise dem preußischen Heere einverleibt.

Bald nachher trat Rußland dem französisch-österreichi- 1757
schen Bündnis bei; auf Ansuchen des Kurfürsten von Sachsen Jan.
erklärte das Reich an Preußen den Krieg, und endlich schloß Febr.
sich Schweden, dessen Adel soeben (1756) einen Staatsstreich des Königs Adolf Friedrich und der Königin Ulrike Luise, der ehrgeizigen Schwester Friedrichs des Großen, siegreich abgewehrt hatte, dem Kriegsbunde an.

Andererseits versuchte Friedrich vergeblich, die Türkei zum Kriege gegen Rußland zu bewegen, und von England erlangte er bei der Erneuerung des Bündnisses nur das Jan.

1757 Versprechen einer Million Pfund Sterling. Er war aber zum Äußersten entschlossen und begab sich, nachdem er in einer geheimen Instruktion an den Minister Grafen Finckenstein Weisungen für alle Fälle hinterlassen hatte, aufs neue von Berlin zu seinem Heere. 30 000 Mann ließ er unter General Lehwald in Preußen, mit 117 000 Mann marschierte er in Böhmen ein und schlug die Österreicher unter dem Prinzen Karl von Lothringen in der überaus
6. Mai blutigen Schlacht bei Prag, in welcher der greise Feldmarschall Schwerin, als er den Seinigen selbst die Fahne vorantrug, den Heldentod fand, auf der anderen Seite auch der Marschall Brown tödlich verwundet wurde.

Während aber das geschlagene Heer in Prag belagert
18. Juni wurde, rückte ein anderes unter dem Feldmarschall Daun zum Entsatz heran, und in der Schlacht bei Kolin erlitt der König, nachdem er durch eine glänzende Attacke einer Brigade von 15 Schwadronen unter Führung des jungen Obersten v. Seydlitz den Sieg schon fast gewonnen hatte, infolge des herzhaften Eingreifens einiger sächsischer Schwadronen, deren Beispiel auf die Österreicher anfeuernd wirkte, eine entscheidende Niederlage, die ihn nötigte, auf den Angriffskrieg zu verzichten.

Wenige Tage später kämpfte der Herzog von Cumber-
26. Juni land, Georgs II. jüngerer Sohn, der die hannöverschen Truppen befehligte, bei Hastenbeck an der Weser gegen die Franzosen unter dem Grafen d'Estrées in einer unentschiedenen Schlacht, die er durch einen vorzeitigen Rückzug zur Niederlage machte. Da jetzt 24 000 Franzosen unter dem Fürsten von Rohan-Soubise über Eisenach heranrückten, um sich mit der 33 000 Mann starken Reichsarmee in Erfurt zu vereinigen, so ließ Friedrich die größere
Aug. Hälfte seines Heeres bei Görlitz unter dem Herzog von Bevern zurück und zog mit wenig mehr als 20 000 Mann nach

Thüringen. Dort wich die Reichsarmee vor ihm zurück; dagegen trafen ihn hier neue Unglücksbotschaften: Lehwald war in Preußen bei Groß-Jägersdorf von dem russischen General Apraxin geschlagen worden, der General von Winterfeldt mit 10 000 Mann bei Moys besiegt und selbst gefallen, der Herzog von Cumberland hatte mit den Franzosen die Konvention vom Kloster Zeven geschlossen, die ihn zur Auflösung seines Heeres verpflichtete. Die Österreicher bedrohten von der Lausitz her Berlin, die Franzosen von der Weser her Magdeburg. Zum Glück hatte Apraxin seinen Sieg nicht auszunutzen vermocht, so daß Lehwald Zeit behielt, die Schweden aus dem preußischen Pommern bis Greifswald zurückzutreiben. 30. Aug. 7. Sept. 10. Sept.

Da Soubise eine Schlacht vermied, so führte der König sein Heer über Torgau zurück, um seiner Hauptstadt zu Hilfe zu eilen, die durch einen verwegenen Husarenritt des österreichischen Generals Hadik überrascht und gebrandschatzt worden war. An der Schwarzen Elster angekommen, erfuhr er, daß Hadik vor der vorausgeschickten Reiterei Berlin geräumt hatte, die Reichstruppen und Franzosen aber ihm bis Weißenfels und Lützen gefolgt waren. Sogleich kehrte er um und brachte dem Feinde, welcher zunächst wieder zurückwich, dann aber angesichts der geringen Zahl des preußischen Heeres sich einen leichten Sieg versprach, bei Roß-
5. Nov. bach — hauptsächlich durch die Reiterei unter dem Befehle des Generalmajors v. Seydlitz — eine so völlige Niederlage bei, daß Soubise in eiliger Flucht nach Nordhausen, die Reichsarmee nach dem Main zurückging und beide dem Fluche der Lächerlichkeit anheimfielen. 18. Okt.

Nun wandte sich Friedrich nach Schlesien, wo Bevern inzwischen ein festes Lager bei Breslau bezogen hatte. Doch noch ehe er hinkam, fiel Schweidnitz; dann wurde Bevern bei Breslau besiegt und zwei Tage später bei einem Er-

1757 kundungsritt gefangen, und auch Breslau ergab sich dem Feinde. Mit dem geschlagenen Heere, daß jetzt Zieten führte, vereinigte sich der König an der Katzbach, dann brachte er dem dreimal stärkeren Heere Karls von Lothringen bei
5. Dez. Leuthen durch einen ganz nach den Regeln seiner schrägen Schlachtordnung durchgeführten Flankenangriff eine vernichtende Niederlage bei und nahm ganz Schlesien bis auf Schweidnitz wieder ein.

Friedrichs Ruhm war glänzend wiederhergestellt, und sein Erfolg wurde dadurch wesentlich vervollständigt, daß der König Georg II. auf Drängen seines Ministers Pitt der Konvention vom Kloster Zeven die Bestätigung versagte und sich von Friedrich einen Heerführer für seine bei Stade stehenden Truppen erbat. Er ernannte seinen jüngeren
1758 Schwager, den Prinzen Ferdinand von Braunschweig,
März der die Franzosen rasch bis zum Rheine zurückwarf.

Da der preußische Barschatz erschöpft war, so wurde nicht nur Sachsen, sondern auch Mecklenburg unter preußischer Verwaltung gleich den preußischen Landesteilen zu den Kriegskosten herangezogen; hingegen mußte Ostpreußen den Russen überlassen werden. Sie sollte Graf Dohna mit 22 000 Mann in Schach halten; ein gleich starkes Heer ließ Friedrich unter seinem Bruder Heinrich gegen die Reichsarmee in Sachsen, er selbst zog mit 84 000, nachdem er
Juli Schweidnitz genommen, gegen Olmütz. Aber diese Festung zu erobern gelang ihm nicht, und ebensowenig vermochte er Daun, der an Stelle des sechsmal besiegten Prinzen Karl den Oberbefehl über das österreichische Heer übernommen hatte, in Böhmen zu einer Schlacht zu bewegen.

23. Inzwischen hatte zwar Ferdinand von Braunschweig die
Juni Franzosen bei Krefeld geschlagen, die Russen aber fielen von Posen her in die Neumark ein und belagerten Küstrin. Jetzt kam Friedrich mit einem Teile seines Heeres

dem Grafen Dohna zu Hilfe und gewann durch die Aufopferung der Reiterei, die wieder von Seydlitz geführt wurde, 25.
die Schlacht bei Zorndorf, die blutigste des ganzen Krieges; Aug.
doch wichen die Russen nur bis Landsberg zurück.

Nun wandte sich Friedrich wieder gegen Daun, bemühte sich aber einen vollen Monat lang vergebens, den vorsichtigen Gegner zu einer Schlacht zu reizen, bis er endlich in ungünstiger Stellung bei Hochkirch überfallen wurde und 14. Okt.
schwere Verluste erlitt. Doch zogen sich am Schlusse des Jahres die Österreicher wieder nach Böhmen, die Schweden hinter die Peene, die Russen hinter die Weichsel zurück.

Aber wenn schon in diesem Jahre die Regimenter nicht mehr auf die volle Zahl gebracht werden konnten, so ging das noch weniger im nächsten, obgleich die Aushebung nun **1759**
den bisher sorgfältig gehüteten Schatz der Kantonisten des eigenen Landes nach Möglichkeit ausnutzte, und auch an Wert waren die neuen Truppen den alten nicht gleich.

So sah sich Friedrich zur Defensive verurteilt, und ihm blieb nur die Hoffnung, daß der Feind in der Rolle des Angreifers sich hin und wieder eine Blöße geben werde. Aber Daun brachte es fertig, ein Vierteljahr lang bei Münchengrätz still zu liegen, während sich Friedrich bei Landshut in Ungeduld verzehrte. Inzwischen wurde Ferdinand von Braunschweig von den Franzosen unter Broglie vor Frankfurt a. M. bei Bergen geschlagen und 13. Apr.
mußte zurückweichen; doch gelang es dem Prinzen Heinrich, zuerst die österreichischen Magazine im nördlichen Böhmen, dann die der Reichsarmee in Franken zu entführen oder zu zerstören.

Endlich entschloß sich Daun, aus sicherer Stellung am Queis zwei Korps abzuzweigen: 25 000 Mann unter Hadik Juli
sollten den Prinzen Heinrich an der Oberspree beschäftigen, 20 000 unter Laudon aber sich mit den Russen bei Züllichau vereinigen.

1759 23. Juli Da eine gegen die Russen entsandte Abteilung unter Wedell bei Kay geschlagen wurde, machte sich Friedrich selbst gegen sie auf, vermochte aber nicht mehr zu hindern, daß Laudon sich bei Frankfurt mit den Russen vereinigte. Er überschritt nun die Oder unterhalb Lebus, um den bei Kunersdorf in stark befestigter Stellung befindlichen Feind anzugreifen, erlitt aber nach anfänglichen Erfolgen eine so furchtbare Niederlage, daß von seinen 53 000 Mann nur flüchtende Scharen nach der Schiffbrücke bei Ötscher zurückfluteten und er selbst alles für verloren hielt. Doch hatte er schon zwei Tage nach der Schlacht wieder fast 28 000 Mann seines Heeres beisammen, und seines verzweifelten Entschlusses, sich vor Berlin von der feindlichen Übermacht zermalmen zu lassen, bedurfte es nicht, da die Russen nach zwei blutigen Schlachten keine weiteren Opfer bringen wollten. So war die Mark vorläufig gerettet; auf dem westlichen Kriegsschauplatze hatte Ferdinand von Braunschweig bei Minden sogar einen glänzenden Sieg über die Franzosen davongetragen.

12. Aug.

1. Aug.

Als die Russen für den Winter nach der Weichsel abzogen, konnte sich Friedrich mit seinem Bruder bei Meißen vereinigen, und weil Daun wieder in unangreifbaren Stellungen jede Schlacht vermied, so sollte ihm wenigstens der Rückzug in seine böhmischen Winterquartiere möglichst erschwert werden. Aber der vorsichtige Zauderer bewies wieder einmal eine Tatkraft, die man ihm nicht zugetraut hatte, indem er den General v. Finck, der ihm den Rückzug verlegen sollte, bei Maxen zur Waffenstreckung nötigte. So endete das Jahr mit verzweifelten Aussichten für Preußen.

21. Nov.

13. Sept. Frankreich, das nicht nur in Deutschland unglücklich gekämpft, sondern auch Quebek an die Engländer verloren und in einer Schlacht vor der Vilainemündung seine letzte Flotte eingebüßt hatte, suchte jetzt den Frieden. Aber die Verhandlung scheiterte, weil der englische Minister Pitt zu ehrlich war, um seine preußischen Verbündeten im Stiche zu lassen.

1760 Mit Mühe brachte Friedrich seine Truppen wieder auf 110 000 Mann. Während er aber mit 60 000 in Sachsen Daun gegenüberstand, wurde der preußische General Fouqué mit 10 000 bei Landshut von Laudon mit dreifacher Übermacht angegriffen und nach tapferster Gegenwehr überwältigt. Während dann Friedrich Dresden vergeblich bestürmte, nahm Laudon Glatz.

23. Juni

26. Juli

Jetzt wandte sich auch Daun nach Schlesien, und der König, der ihm mit 30 000 Mann nachzog, fand sich plötzlich zwischen Daun und Laudon. Als er nun, um der Einschließung zu entgehen, bei Nacht seine Stellung wechselte, traf er in der Morgenfrühe unvermutet bei Liegnitz auf Laudon und schlug diesen, ehe Daun zu Hilfe kam.

15. Aug.

Als der König aber endlich gegen Daun eine Entscheidung herbeizuführen suchte, rückte plötzlich ein russisches Korps von der Oder her und ein österreichisches aus den schlesischen Bergen auf Berlin los, das nicht stark genug besetzt war, um sich behaupten zu können. Während die Truppen nach Spandau abzogen, wurde die Stadt übergeben. Doch begnügte sich der Feind mit einer Kontribution von zwei Millionen und Plünderung der Schlösser zu Schönhausen und Charlottenburg und zog ab, als es hieß, der König komme.

9. Okt.

Der war von Waldenburg her aufgebrochen und vereinigte sich an der Muldenmündung mit den Spandauer Truppen. Dann griff er Daun, der ihm gefolgt war, auf den Süptitzer Höhen bei Torgau von zwei Seiten — er selbst von Norden, Zieten von Süden — gleichzeitig an und gewann nach hartem Kampfe, als Daun verwundet, doch in der Meinung gesiegt zu haben, den Kampfplatz verlassen hatte, einen vollständigen Sieg. Er hatte sich wieder Winterquartiere in Sachsen erkämpft; Daun behielt freilich Dresden, die Russen aber gingen hinter die Weichsel zurück.

3. Nov.

Auf dem westlichen Schauplatze hatte keine Schlacht stattgefunden, doch hatten die Franzosen Hessen eingenommen. In
1760 England war auf Georg II. sein Sohn Georg III. gefolgt;
bis die Friedensverhandlungen rückten aber noch immer nicht von
1820 der Stelle, obgleich jetzt auch Österreich den Frieden wünschte.

1761 Im nächsten Jahre konnte Friedrich nur noch 100 000 Mann Feldtruppen aufstellen und nur durch rücksichtslose Werbung und Beitreibungen in Mecklenburg, Sachsen und Thüringen ergänzen und erhalten. Er selbst begab sich nach Schlesien, während Prinz Heinrich in Sachsen den Oberbefehl gegen Daun übernahm und Prinz Friedrich Eugen von Württemberg mit 13 000 Mann bei Kolberg ein festes Lager bezog. In Schlesien galt es, die Vereinigung Laudons mit den Russen zu verhindern; als diese schließlich doch
Aug. erfolgte, hielt sich Friedrich im Lager von Bunzelwitz bei Schweidnitz, bis die Russen wieder abzogen. Als er sich jedoch, weil das Magazin in Schweidnitz sich zu erschöpfen begann, Neiße näherte, erstürmte Laudon durch plötzlichen
1. Okt. Überfall Schweidnitz, und endlich nahmen die Russen, die
16. Dez. nach Pommern gegangen waren, auch Kolberg.

Die Franzosen hatte der Prinz von Braunschweig wieder nach Hessen zurückgedrängt; der König aber sah sich mit den 60 000 Mann, die er im ganzen noch zur Verfügung hatte, zwischen der Oder, Schweidnitz, Dresden und Mühlhausen eingekreist. Dennoch nahm er sein Winterquartier in Breslau. Da unterdessen Pitt, der einzige Mann in England, der noch für Preußen tatkräftig eingetreten war, wegen der Schwäche, welche seine Kollegen gegenüber den Herausforderungen Spaniens zeigten, sein Amt niederlegte, so konnte Friedrich nur noch von einem Bündnis mit den Türken Rettung erwarten und machte sich mit dem Gedanken vertraut, beim Fehlschlagen dieser letzten Hoffnung sich selbst den Tod zu geben.

Da starb die Kaiserin Elisabeth von Rußland, und **1762**
ihr Nachfolger, Kaiser Peter III., beeilte sich, mit Preußen **5. Jan**
unter Rückgabe des eroberten Gebietes Frieden zu schließen. **Febr.**
Er stellte sogar ein Bündnis in Aussicht, und auf sein Anraten trat nun auch Schweden vom Kriege zurück. Zu **Mai**
derselben Zeit fielen freilich die englischen Hilfsgelder weg, da der englische Minister Bute Friedrichs persönlicher Feind war, aber durch Erhöhung der Auflagen, die Sachsen zu tragen hatte, und durch eine seit 1757 planmäßig betriebene Münzverschlechterung hatte der König schon die Mittel für den neuen Feldzug beschafft.

Nachdem nun das Bündnis mit Rußland wirklich ge- **Juni**
schlossen worden und ein russisches Heer von 20 000 Mann unter Tschernyschew in Schlesien eingetroffen war, ging Friedrich daran, die Festung Schweidnitz zurückzuerobern, welche Daun durch ein festes Lager bei Kunzendorf zu decken suchte. Da wurde Peter III. entthront und bald darauf **9. Juli**
ermordet, und seine Gemahlin Katharina II. widerrief das **1762**
Bündnis mit Preußen. Tschernyschew aber ließ sich von **—9€**
Friedrich bestimmen, seinen Abmarsch um vier Tage zu verschieben; innerhalb dieser Frist griff der König den rechten Flügel Dauns, der sich in der Front durch die Russen bedroht glaubte, überraschend bei Burkersdorf an und schlug **21. Juli**
ihn. Dadurch wurde Daun von der Festung Schweidnitz abgedrängt, die sich nach einiger Zeit ergeben mußte. **9. Okt.**

Bald nachher schlug Prinz Heinrich die durch Österreicher verstärkte Reichsarmee bei Freiberg, und kurz darauf er- **29. Okt.**
oberte Prinz Ferdinand Kassel, nachdem er die Franzosen **1. Nov.**
bereits im Sommer aus dem übrigen Hessen verjagt hatte. Dresden freilich konnte nicht erobert werden, dafür wurden die fränkischen Bistümer und Reichsstädte gebrandschatzt, und die süddeutschen Reichsstände nahmen der Reihe nach die von Preußen angebotene Neutralität an.

Inzwischen hatte Portugal, das während der Regierung des Königs Joseph I. von dem Minister Pombal mit großer Umsicht und Tatkraft geleitet wurde, mit englischer Hilfe einen spanischen Angriff siegreich abgeschlagen. Darauf war zwischen
3. Nov. England und Frankreich der Vorfriede von Fontainebleau unterzeichnet worden: England behielt Kanada mit dem Ohiobecken, Neuschottland und Neufundland, gab aber an Frankreich dessen Besitzungen in Ost- und Westindien größtenteils zurück, dazu an Spanien Kuba und die Philippinen gegen Abtretung von Florida; aus freien Stücken schenkte Ludwig XV. seinem spanischen Vetter Louisiana, das Land westlich des Mississippi. Außerdem mußte Frankreich seine Truppen aus Deutschland zurückziehen, durfte jedoch weitere Subsidien an Österreich zahlen.

1763 Aber allein mochte auch Maria Theresia den Krieg nicht mehr fortsetzen, und unmittelbar nach dem Abschluß des endgültigen Friedens zwischen England, Frankreich, Spanien
10. Fbr. und Portugal zu Paris kam durch sächsische Vermittlung in dem sächsischen Lustschlosse Hubertusburg (zwischen Dresden und Leipzig) auch zwischen Österreich und Preußen
15. Fbr. der Friede zustande: Sachsen wurde in vollem Umfange wiederhergestellt; aber auch Preußen ging ungeschmälert aus dem schweren Kampfe hervor. Gegen „eine Welt in Waffen" hatte es seine Großmachtstellung erstritten und behauptet.

2. Kapitel.

Preußens Friedenszeit unter Friedrich dem Großen (1763—86).

§ 26. Deutschland bis zur ersten Teilung Polens.

Als der große König früh gealtert aus dem Siebenjährigen Kriege heimkehrte, ahnte niemand, daß ihm nach dem Abschluß der kriegerischen Periode seiner Regierung noch eine ebenso lange Friedenszeit beschieden war.

Seine erste Sorge galt der Sicherung des Friedens und dem „Retablissement" des Heeres und seiner Länder, durch die er sogleich eine Rundreise unternahm. Am ärgsten waren Pommern und die Neumark mitgenommen, weniger Schlesien, wo sich allen Verheerungen zum Trotz ein gewisser Wohlstand erhalten hatte, am wenigsten Ostfriesland, das vom Kriege ganz unberührt geblieben war, und Ostpreußen, welches die Russen bereits als eigenes Land betrachtet hatten. Während nun in anderen Staaten die Bewohner vom Kriege weniger heimgesucht, die Regierungen aber überschuldet waren, hatte Friedrich inmitten eines furchtbar ausgesogenen Landes seine Kassen gefüllt zu erhalten verstanden.

Er hatte jetzt an 29½ Millionen Taler zur Verfügung, fast genug für zwei Feldzüge; davon legte er 14½ Millionen als Kriegsschatz, ¾ Millionen als „kleinen Tresor" für die Mobilmachung zurück, 5½ verwandte er zur Rückzahlung einer Anleihe, 7 für Ergänzung der Waffen und Ausrüstung, kleinere Summen für Geschütze und Fuhrwesen, und so behielt er immerhin 1½ Million übrig, um der augenblicklichen Not zu steuern. Von dieser Summe und den laufenden Einnahmen des nächsten Rechnungsjahres wurden Häuser wieder aufgebaut, Vieh zur Verteilung angekauft, auch Unterstützungen in barem Gelde ausgezahlt. Ferner wurden 35 000 Kavalleriepferde verteilt, 25 000 Wispel[1]) Roggen und 17 000 Wispel Hafer aus den Magazinen gespendet und, damit es nicht an Arbeitskräften fehle, 30 000 Landeskinder aus dem Heere beurlaubt. Um andererseits Künstlern und Handwerkern Verdienst zu schaffen und zugleich der Welt zu zeigen, daß der König von Preußen noch bei Kasse sei, ließ Friedrich gleich im nächsten Mai den Bau des Neuen Palais bei Potsdam beginnen. Zu gleicher Zeit wurde das 1748 begonnene Palais des Prinzen Heinrich zu Berlin, die jetzige Universität, vollendet (1766).

Schon bei Beginn des neuen Rechnungsjahres wurde der 1. Juni Münzfuß von 1758 (19¾ Taler auf die Mark Silber) wieder eingeführt; im folgenden Jahre kehrte der König gar zum Vier-

[1]) Der Wispel zu 24 Scheffeln zu 16 Metzen maß in Preußen 1319, in Sachsen 2523 Liter.

1764 zehntalerfuß zurück und ließ im Bereich der ganzen Monarchie nur noch staatliche Prägung zu. Das ergab natürlich furchtbare Härten, war aber im Grunde genommen eine Steuer, die im allgemeinen mit der Höhe des Besitzes gleichmäßig stieg; auch wurde sie vom Auslande mitgetragen, da Friedrichs Agenten die schlechten Münzen besonders nach Polen und Österreich hin massenhaft vertrieben hatten. Freilich war es nicht zu vermeiden, daß Spekulanten sich dabei bereicherten, während die Beamten, die in den letzten Kriegsjahren mit Papiergeld besoldet worden waren, bei dessen Einlösung empfindlich geschädigt wurden.

Auch konnte es nicht ausbleiben, daß die wirtschaftliche Krisis, die dem Kriege folgte und besonders in Amsterdam und Hamburg eine große Reihe von Bankbrüchen veranlaßte, ihre Wirkungen bis nach Preußen hin fühlbar machte. So war der Großkaufmann Gotzkowsky, der sich in den Tagen der Heimsuchung durch Russen und Österreicher um Berlin hochverdient gemacht hatte, auch mit königlicher Unterstützung nicht zu halten. Friedrich kaufte aber bei der Gelegenheit seine neugegründete Porzellanfabrik — während des Krieges hatte man den Meißnern ihr Geheimnis abgelauscht — und nahm sie in staatlichen
1763 Betrieb. Gleichzeitig errichtete der König eine Staatsbank mit 8 Millionen Kapital, später für Schlesien eine genossenschaftliche
1770 Pfandbriefanstalt, die Hypotheken bis zur Hälfte des Wertes der Güter annahm und sich so gut bewährte, daß sie bald in anderen Landschaften nachgeahmt wurde. Um den wirtschaftlichen Wohlstand der Bauern zu heben, führte er die Kartoffel ein, und weil ihrem Anbau und überhaupt der gründlicheren Ausnutzung des anbaufähigen Bodens der durch das Eigentumsrecht der Gemeinde bedingte Flurzwang (die für alle Gemeindeglieder bestehende Nötigung, die einzelnen Schläge der gemeinsamen Flur gleichmäßig abwechselnd für Weide, Winter- oder Sommerfrucht zu benutzen) entgegenstand, so verfügte er sogar die Aufteilung des Gemeindelandes und, als diese sich als unzweckmäßig und zurzeit undurchführbar erwies, wenigstens die Ausscheidung des Herrenackers aus der Bauernflur.

Auch der große Staatsschatz bestand freilich anfangs zum größten Teile aus minderwertigen Münzen, doch wurde alljährlich ein Teil durch gutes Gold ersetzt, bis 1771 der letzte Rest der schlechten Münzen abgestoßen werden konnte. Um die Akzise nach französischem Vorbilde zu vereinfachen und ertragsreicher zu gestalten,
1766 berief der König einen Franzosen, der nun die ganze Verwaltung

der indirekten Steuern mit französischen Unterbeamten übernahm. Dieses gewöhnlich als Regie bezeichnete Departement wurde von den Domänenkammern völlig getrennt, aber der Aufsicht eines Ministers im Generaldirektorium (v. Horst) unterstellt, dem auch die 1767
Abteilung für Manufakturen und Kommerzien und die Verwaltung des 1766 eingerichteten staatlichen Tabakmonopols übertragen wurde. Ebenso wurde das ganze Postwesen den Franzosen in Regie gegeben, bald aber einem deutschen Generalpostmeister übertragen. 1769

Auch sonst wurde das Heer der Minister, über das man im Auslande spottete, noch vermehrt. Das Auswärtige Departement, das 1760 seinen ersten Minister v. Podewils durch dessen Tod verloren hatte, erhielt an Ewald Friedrich v. Hertzberg einen 1763
zweiten Minister neben Finckenstein; das Justizdepartement bekam (1768) einen fünften Minister (Carmer) für Schlesien; daneben behielt Schlesien seinen besonderen Provinzialminister (v. Schlabrendorff). Im Generaldirektorium wurde zwar das vierte Provinzialdepartement (1766) mit dem dritten vereinigt, dafür aber das erste (1769) geteilt; zu den Realdepartements der Akzise, der Manufakturen und der Heeresverwaltung kam (1768) ein neues Ministerium für das Berg- und Hüttenwesen, dem jetzt besondere Fürsorge zugewendet wurde, und (1770) noch eins für die Forstverwaltung. Tatsächlich waren die meisten Minister jedoch nur, was man heute Ministerialdirektoren nennt, und die Provinzialminister unterschieden sich von den jetzigen Oberpräsidenten eigentlich nur dadurch, daß verschiedene Aufgaben des Finanzministeriums auf sie verteilt waren; Friedrich selbst aber war Minister des Auswärtigen und des Innern, der Finanzen und des Krieges in einer Person. Nur in der Justiz hatte der Großkanzler einen solchen Vorrang vor seinen vier gleichfalls mit dem Ministertitel ausgestatteten Kollegen, daß er füglich als Justizminister in unserem Sinne betrachtet werden kann.

Trotz dieser Überlastung mit Staatsgeschäften behielt Friedrich Zeit, (1764) die Geschichte des Siebenjährigen Krieges zu vollenden und neben mancher anderen literarischen Tätigkeit (1768) sein Politisches Testament umzuarbeiten. Durch neue Schulordnungen für die evangelischen (1763) wie für die katholischen (1765) Volksschulen sorgte der König namentlich für Schulaufsicht und Lehrerausbildung; doch war noch 1771 ein Drittel der Dörfer in der Kurmark ohne Schule.

Das Heer wurde (1763) provinzweise in Armee-Inspektionen, die Vorläufer der heutigen Armeekorps, geteilt, so

jedoch, daß Infanterie und Kavallerie getrennt blieben und jeder General, auch der Inspekteur, das Kommando eines Regiments behielt. 1768 wurde es wieder um 10 000 Mann verstärkt und 1772 auf 186 000 gebracht.

Es waren nun 110 Bataillone Feldinfanterie, deren Grenadierkompanien im Felde zu 25 Bataillonen zusammengefaßt werden sollten, 7 ständige Grenadierbataillone, 1 Bataillon Jäger und 36 Garnisonbataillone; dazu 63 Schwadronen Kürassiere, 70 Schwadronen Dragoner, 90 Schwadronen Husaren, 10 Schwadronen Bosniaken, einer neuen Gattung leichter Reiterei, und 1 Schwadron Jäger zu Pferde; endlich 8 Bataillone Feld- und 11 Kompanien Festungsartillerie. Für den Kriegsfall war außerdem die Bildung von 23 Freibataillonen vorgesehen, einer irregulären Infanterie, wie sie schon im letzten Kriege nach ungarischem Vorbilde verwendet worden war.

Indem Friedrich sich so für den Krieg einrichtete, errang seine Diplomatie im Frieden den großartigsten Triumph.
1763 Als August III. von Polen starb, wünschte Katharina II. ihren Günstling Stanislaus Poniatowski auf den polnischen Thron zu erheben, und Friedrich, der weder einen französischen noch einen sächsischen Bewerber zulassen wollte,
1764 bewog sie zu einem Bündnis. So wurde Poniatowski gewählt, blieb aber dem übermächtigen Einfluß Rußlands gegenüber ein Schattenkönig.

1768 Einige polnische Grafen schlossen gegen Rußland die Konföderation zu Bar, wurden aber von den Russen geschlagen und auf türkisches Gebiet gedrängt. Dadurch entstand ein
1768 Krieg Rußlands mit der Türkei, der wegen der Feind-
—74 schaft Frankreichs und Österreichs zu einer Verlängerung
1769 des russisch-preußischen Bündnisses führte, während
1765 Maria Theresia auf Drängen ihres Sohnes Kaiser Joseph II.
—90 polnische Gebiete besetzte.

Maria Theresia ließ sich in der auswärtigen Politik von dem Staatskanzler Grafen Kaunitz beraten, dem sie das größte Vertrauen entgegenbrachte. Nach seinem Plane hatte sie (1760)

auch den Staatsrat geschaffen, der sich aus den Vertretern der obersten Verwaltungsbehörden zusammensetzte und alle wichtigen Regierungsmaßregeln vorbereiten sollte.

Im Jahre 1765 verlor sie ihren innig geliebten Gemahl, den Kaiser Franz I., dem sie freilich in der Politik wenig Einfluß 1765
gegönnt hatte. Immerhin hatte er sich um die Finanzen verdient gemacht, wie er denn überhaupt ein guter Geschäftsmann war. Auch der neue Kaiser Joseph II. war im ganzen nur dem Namen nach Mitregent, errang aber durch manchen Beweis von Leutseligkeit alsbald große Beliebtheit, nahm sich der Bauern gegen den Adel an und unterstützte den Generalfeldzeugmeister Lacy, der nach Dauns Tode zum Präsidenten des Hofkriegsrates ernannt wurde, in der Reorganisation des Heeres nach preußischem Muster, im Festungsbau und in der Vollendung der 1746 eingerichteten Militärgrenze. In der polnischen Frage hatte er den Staatskanzler Kaunitz auf seiner Seite.

Kaiser Joseph mochte Rußlands Siegen nicht untätig zuschauen, und während einerseits die Vermählung seiner Schwester Maria Antonia mit dem Dauphin Ludwig 1770
dazu diente, die Beziehungen zu Frankreich zu festigen, bereitete er selbst durch persönliche Begegnungen mit Friedrich zu Neiße (1769) und zu Mährisch-Neustadt (1770) eine Annäherung Österreichs an Preußen vor. So kamen endlich Rußland, Österreich und Preußen nach Friedrichs Vorschlag über eine erste Teilung Polens überein, bei welcher 1772
Preußen das westpreußische Weichselgebiet ohne Danzig und Thorn, das nach Ostpreußen hineinragende Bistum Ermeland und den Netzedistrikt (36 000 qkm mit 600 000 Einwohnern), Österreich Galizien, Rußland ein noch größeres Stück erhielt.

Maria Theresia ist den quälenden Vorwurf nicht losgeworden, durch eine Gewalttat, die durch keine Notwendigkeit geboten war, in den Besitz polnischer Reichsteile gelangt zu sein, auf die sie keinen rechtlichen Anspruch hatte. Friedrich hatte urdeutsches Land, welches unter polnischer Herrschaft so verwahrlost war, daß er es nicht mit Unrecht sein

Kanada nannte, dem Deutschtum wiedergewonnen, die in schwerer Zeit verlorene Hälfte des alten Ordenslandes, dessen König er hieß, der anderen wieder angefügt und zugleich damit die notwendige Verbindung getrenntliegender Stücke seiner Monarchie hergestellt. Neun Jahre nach dem Friedensschlusse war die Erwerbung Westpreußens im Grunde genommen die Frucht des Siebenjährigen Krieges.

Auch Sachsen begann sich in diesen Friedensjahren von der Not des Krieges zu erholen, nachdem der Tod Friedrich Augusts II.
1763 die unselige Verbindung mit Polen gelöst und der Mißwirtschaft des Ministers Brühl ein Ende gemacht hatte. Der junge Kurfürst Friedrich August III., der nach der vielverheißenden, aber kurzen Herrschaft seines Vaters Friedrich Christian zunächst unter Vormundschaft zur Regierung kam, nahm sich gleich von seiner Mündig-
1768 sprechung an die preußische Verwaltung zum Vorbilde. In Bayern wurde der von dem Kurfürsten Maximilian III. Joseph eifrig angestrebte wirtschaftliche Fortschritt durch eine große Teuerung in den Jahren 1769 und 1770 sehr gehemmt; doch gedieh die 1759 gestiftete Akademie der Wissenschaften zu München, und 1771 wurde unter Einführung der allgemeinen Schulpflicht das Schulwesen erfolgreich umgestaltet. In Württemberg führte der Herzog Karl Eugen, der, von ungezügelter Sinnenlust geleitet, seit 1755 allmählich zu einem bösen Tyrannen geworden war, von 1764 an einen sechsjährigen Krieg mit seinen Ständen; dann
1770 lenkte er aber ein und versprach, sich zu bessern. Im nächsten Jahre
1771 wurden die beiden Baden nach dem Erlöschen der Badener Linie unter der Herrschaft des trefflichen Markgrafen Karl Friedrich von Durlach vereinigt.

§ 27. Deutschland bis zum Tode Maria Theresias.

Mit rastlosem Eifer machte sich Friedrich der Große sogleich daran, „seinem Kanada" Anteil an den Segnungen deutscher Kultur zu verschaffen.

Gleich 1772 ließ der König den Bau des Bromberger Kanals in Angriff nehmen, der in drei Jahren fertig wurde; zur Hebung des preußischen Handels gründete er die Seehandlungsgesellschaft in Berlin. 1774 begann er mit dem Wiederaufbau der Städte, wofür er jährlich 100 000 Taler ansetzte; die fertigen Häuser überwies er zuwandernden Handwerkern. Zu derselben Zeit wurde der neumärkische Netze- und Wartebruch urbar gemacht.

Nachdem der Kriegsschatz 1773 die Höhe von 19¼ Millionen erreicht hatte, wurde er vorläufig nicht mehr vergrößert; dafür wurde aber der „kleine Tresor" bis 1776 auch auf 4¼ Millionen gebracht und daneben noch hier und da ein besonderes Depot für bestimmte Zwecke angelegt. Große Kornspeicher dienten dazu, die Getreidepreise auf annähernd gleicher Höhe zu halten: während der Hungerjahre 1770—74 stieg der Preis für den Wispel Roggen nicht viel über 2 Taler, weil der König aus seinen Magazinen viel billiger verkaufte; als nachher infolge mehrerer guter Ernten 1777—80 die Preise unverhältnismäßig sanken, brachte Friedrich sie durch Staatseinkäufe wieder in die Höhe.

Noch immer dauerte das Bündnis zwischen Frankreich und Österreich fort, ebenso das zwischen Preußen und Rußland; nur die fünfte Großmacht, England, stand vereinzelt. Rußland war noch im Kriege mit der Türkei, und diese Gelegenheit benutzte der neue König Gustav III. 1771
von Schweden, Friedrichs Schwestersohn, zu einem Ge- —92
waltstreiche, durch welchen die seit 1719 bestehende Adelsherrschaft gestürzt wurde. 1772

Andererseits trat Rußland ohne Rücksicht auf den Einspruch des schwedischen Königs den gottorpischen Anteil an Holstein dem König von Dänemark ab; dafür gab dieser die seit 1667 mit Dänemark vereinigte Grafschaft Oldenburg heraus, die nun einer jüngeren Linie des Hauses Holstein-Gottorp überlassen und darauf von Kaiser Joseph II. zum Herzogtum erhoben wurde. 1773 1774

Die Niederlagen der Türkei wiederum, die im Frieden von Kutschuk-Kainardschi die Selbständigkeit der Tataren 1774
in der Krim und im Kubangebiet sowie Rußlands Besitz am Don und Dnjepr anerkennen mußte, gaben dem Kaiser Gelegenheit, der Türkei auch die Bukowina abzunehmen. Ebendamals starb Ludwig XV., und Maria Theresias Tochter 1774
Marie Antonie wurde als Gemahlin Ludwigs XVI. Königin —92

von Frankreich. Andererseits wurde auch zwischen Preußen und Rußland ein neues Band geknüpft, indem nach einem neuen Besuche des Prinzen Heinrich in Petersburg, zu welchem die Zarin ihn eingeladen hatte, der Thronfolger
1776 Großfürst Paul mit nach Preußen kam, um sich mit Friedrichs Großnichte Sophie Dorothea von Württemberg zu vermählen.

Inzwischen war der von den führenden Geistern der Aufklärung eröffnete und von dem portugiesischen Minister Pombal 1757 auch auf politischem Gebiet aufgenommene Kampf gegen die Jesuiten von den verbündeten bourbonischen Regierungen in Frankreich, Spanien, Neapel und Parma gemeinsam mit solchem Er-
1773 folge geführt worden, daß Papst Clemens XIV. endlich die Aufhebung des Ordens verfügte. Die großen Ordensgüter kamen namentlich in Österreich und Bayern der Umgestaltung des höheren Schulwesens zugute; auch Friedrich der Große nahm die Einkünfte des Ordens in Verwaltung, beließ aber die Jesuiten, da er sie als Lehrer in Schlesien nicht entbehren konnte, als „Geistliche des Königlichen Schulinstituts" in ihren Ordenshäusern.

Zu derselben Zeit war England mit seinen nordamerikanischen Kolonien in Streitigkeiten geraten, die sehr bald zu einem erbitterten Kriege führten.

Es waren 13 Provinzen mit einer Bevölkerung von 2 Millionen: New Hampshire, Massachusetts, Rhode Island, Connecticut, Virginien, New York, Pennsylvanien, Delaware, New Jersey, Maryland, Nord- und Südkarolina und Georgien. Durch die englische Navigationsakte in ihrem Erwerb geschädigt und durch Einfuhrzölle gereizt, waren sie schon 1765 durch eine in London gegen ihren Einspruch beschlossene Stempeltaxe in solche Aufregung versetzt worden, daß das englische Parlament auf Pitts Drängen das Gesetz zurücknahm. Als aber der Tee, den die Ostindische Kom-
1773 panie sonst überall frei einführen durfte, mit einem Eingangszoll belegt wurde, kam es zum Kampfe. Zu Boston wurde die Ladung zweier Teeschiffe in das Meer geworfen; als darauf England diesen Hafen schließen ließ und Truppen schickte, beschloß ein Generalkongreß zu Philadelphia, Widerstand zu leisten, und im fol-
1774 1775 genden Jahre begann mit dem Gefecht bei Lexington der Krieg, dessen Leitung vom Kongreß dem virginischen Pflanzer George

Washington übertragen wurde. Die Engländer führten ihn meist mit deutschen Truppen, welche die Fürsten von Braunschweig, Hessen-Kassel und Hessen-Hanau, Ansbach, Waldeck und Anhalt-Zerbst für Geld zur Verfügung stellten.

Schon nach den ersten Erfolgen erklärten sich die dreizehn Provinzen für unabhängige Staaten, und es gelang 1776
ihrem Gesandten Benjamin Franklin, Frankreich zuerst zur 4. Juli
Anerkennung ihrer Selbständigkeit, dann sogar zu einem Bündnis zu bewegen. 1778

Gerade damals nun trat unerwartet früh ein Todesfall ein, an welchen Kaiser Joseph II. schon längst weitgehende Hoffnungen geknüpft hatte. Der Kurfürst Maximilian III. Joseph von Bayern starb kinderlos, erst fünfzig Jahre 1777
alt, an den Blattern, und sein Erbe war der Kurfürst 30. Dez.
Karl Theodor von der Pfalz aus der Sulzbacher Linie, der keine ehelichen Kinder hatte. Einen halben Monat später kam ein Vertrag zustande, in welchem Karl Theodor ohne 1778
Rücksicht auf seinen rechtmäßigen Erben Karl von Pfalz-Zweibrücken-Birkenfeld dem Kaiser die Gebiete der ehemaligen Straubinger Linie auf Grund der Anwartschaft, mit der Herzog Albrecht von Österreich 1426 von Kaiser Siegmund belehnt worden sei, überließ, wofür Joseph den zahlreichen außerehelichen Kindern des Kurfürsten Versorgungen zusicherte. Zur Abrundung des Gebietes, dessen Umfang kaum noch festzustellen war, sollte ein Austausch stattfinden; Joseph hoffte dabei, gegen Abtretung der vorderösterreichischen Länder und der Anwartschaft auf Württemberg ganz Ober- und Niederbayern zu gewinnen. Aber Friedrich der Große war entschlossen, eine solche Zerstückelung Bayerns und Vergrößerung Österreichs um keinen Preis zuzulassen, und ermutigte Birkenfeld, auf dem Reichstage zusammen mit Brandenburg gegen das Vorgehen des Kaisers auf Grund der Reichsverfassung Einspruch zu erheben. Sachsen schloß ein Bündnis mit Preußen, da

die Witwe des Kurfürsten Friedrich Christian als Schwester Maximilian Josephs dessen Allodialnachlaß beanspruchte.

Frankreich war durch seinen Bruch mit England gebunden. Aber auch Katharina von Rußland zögerte, Preußen die vertragsmäßige Hilfe zu leisten, da augenblicklich der Friede mit der Türkei wieder gefährdet schien. So hatten Preußen und Österreich ihren Streit im wesentlichen allein auszufechten. Noch glaubte Joseph nicht, daß es Friedrich mit seinen Dro-
Juli hungen Ernst sei, bis Friedrich den Krieg erklärte und von Glatz her in Böhmen einrückte. Erschrocken bat nun Maria Theresia selbst den König in einem eigenhändigen Briefe um Frieden; doch kam es auch jetzt zu keiner Verständigung.

Aber der Feldzug in Böhmen verlief ergebnislos, da Friedrich die Österreicher bei Königgrätz in unangreifbarer Stellung fand und sein Bruder Heinrich, der mit den verbündeten Sachsen an der Elbe aufwärts zog, zu einem großen Schlage gegen Laudon nicht den Entschluß fand. Darauf waren beide Teile zum Frieden geneigt, der unter fran-
1779 zösischer und russischer Vermittlung zu Teschen unterzeichnet wurde: die Kurfürstin-Witwe von Sachsen erhielt von Karl Theodor 4 Millionen Taler, Österreich das bayerische Gebiet östlich des Inn (das Innviertel); Frankreich und Rußland übernahmen die Garantie unter ausdrücklicher Erneuerung des Westfälischen Friedens, so daß nun auch Rußland ein Schutzrecht über die deutsche Reichsverfassung erhielt.

1780 29. Nov. Im nächsten Jahre starb Maria Theresia, in allen ihren Landen tief betrauert.

Von ihren sechzehn Kindern überlebten sie vier Söhne und fünf Töchter. Leopold war seit 1765 an des Vaters Stelle Großherzog von Toskana, Ferdinand seit 1771 mit der Erbin von Modena (Este) vermählt, Maximilian soeben noch im Erzbistum Köln und im Bistum Münster zum Koadjutor Maximilians von Königseck gewählt, dem er 1784 als Kurfürst und Bischof nachfolgte. Drei Töchter waren an Herrscher aus dem Hause Bourbon

verheiratet: Maria Amalia an Herzog Ferdinand von Parma, Maria Karolina an Ferdinand IV. von Neapel, Maria Antonia an Ludwig XVI. von Frankreich.

§ 28. Joseph II. und der Ausgang Friedrichs des Großen.

Die Regierungszeit des Kaisers Joseph war für seine 1780 Erblande eine Periode der Reformen, welche den Zweck —90 verfolgten, alle Länder seiner Krone zu einem den Lehren der Aufklärung entsprechenden Einheitsstaate zu verschmelzen, aber nicht alle sorgfältig genug erwogen und vorbereitet waren, um sich durchführen zu lassen und Bestand zu haben.

Ohne sich in Böhmen und Ungarn krönen zu lassen, bemühte er sich zunächst einen einheitlichen Beamtenstand für das ganze Gebiet zu schaffen. Dazu wurden die deutsch-österreichischen Länder in 13 Regierungsbezirke geteilt, welche in Kreise zerfielen, dementsprechend auch die ungarischen Komitate nicht mehr gewählten, sondern ernannten Beamten unterstellt, nachdem schon vorher in allen Ländern die deutsche Amtssprache eingeführt worden war.

Auch die Bischöfe wurden für Staatsbeamte erklärt und für die Ausbildung der Geistlichen kaiserliche Seminare errichtet. Durch die Aufhebung von 783 Klöstern, welche nicht gemeinnützigen Zwecken — dem Unterricht oder der Krankenpflege — dienten, etwa eines Drittels der Gesamtheit, gewann er die Mittel zu einem Religionsfonds für die Besoldung der Pfarrgeistlichkeit und zu einem Studienfonds für die Unterstützung der Volksschulen.

Gleich das erste Jahr seiner Regierung brachte die Aufhebung der Leibeigenschaft, eine sehr milde Zensurverordnung, Religionsfreiheit für Protestanten und Juden und eine neue Gerichtsordnung, welche sogar die Todesstrafe zu beseitigen versuchte. Ungeheuer viel aber tat der menschenfreundliche Fürst für Gründung von Kranken-, Armen- und Waisenhäusern, Taubstummen-, Irren- und Besserungsanstalten und ähnlichen Einrichtungen in allen größeren Städten.

Auch im Reiche suchte er seine Macht zu erweitern, aber die Einziehung geistlicher Güter in seinen Erblanden machte

die geistlichen Fürsten mißtrauisch, und die schon 1767 angeordnete und wirklich höchst notwendige Visitation des Reichskammergerichts hatte in neun Jahren keine andere Wirkung gehabt, als eine gegenseitige Erbitterung aller Beteiligten und ein Anwachsen der unerledigten Prozesse von 20 000 auf 60 000. Ein dabei entstandener konfessioneller
1780 Hader übertrug sich auch auf den Reichstag und machte diesen fünf Jahre lang überhaupt beschlußunfähig.

In diesen Jahren kam der nordamerikanische Freiheitskrieg zu Ende. Seitdem Spanien dem französisch-amerikanischen Bündnis beigetreten war, wurde der Krieg auch zur See geführt.
1780 Als England nach einem Siege beim Kap S. Vicente auch an Holland den Krieg erklärte, schloß Rußland mit Dänemark und
1781 Schweden einen Bund zu bewaffneter Neutralität, dem auch Preußen und Österreich beitraten. Nachdem dann ein englisches Heer in Yorktown an der Virginischen Küste zur Übergabe gezwungen worden war, zeigte sich England, dessen Staatsschuld jetzt 238 Millionen Pfund erreichte, zum Nachgeben geneigt:
1783 im Frieden zu Versailles erkannte es die Unabhängigkeit der Vereinigten Staaten an und gab Menorka und Florida an Spanien zurück.

Inzwischen hatte die österreichische Annäherung an Rußland zu einem Schutzbündnis geführt. Katharinas Orientpläne,
1781 die in der Wiederherstellung des griechischen Kaisertums gipfelten, scheiterten jedoch an Josephs Gegenforderungen.

Um einer völligen Vereinsamung Preußens vorzubeugen, fand Friedrich der Große es nützlich, jetzt den kleinen deutschen Fürsten, die um ihre „Libertät" besorgt waren, Entgegenkommen zu zeigen. Mit Zustimmung Katharinas
1784 machte damals der Kaiser dem Kurfürsten Karl Theodor von Bayern und der Pfalz den Vorschlag, gegen Bayern den Hauptteil der österreichischen Niederlande, der zu einem Königreiche erhoben werden sollte, einzutauschen, während er Luxemburg und Limburg zum Eintausch für
1785 Salzburg und Berchtesgaden zu verwenden gedachte. Der Jan. französische Minister Vergennes machte aber seine Zustimmung von der Einwilligung Friedrichs abhängig, und da diese nicht zu erhoffen war, so schob Joseph die Verwirklichung seiner Absichten einstweilen auf.

Friedrich aber schloß nun zunächst mit Sachsen und Hannover einen Fürstenbund, dem dann der Kurfürst von Jul.
Mainz, der Pfalzgraf von Zweibrücken, der Landgraf von Hessen-Kassel, die Herzöge von Mecklenburg, Braunschweig, Sachsen-Weimar und -Gotha, die Markgrafen von Ansbach und Baden, die Fürsten von Anhalt und der Fürstbischof von Osnabrück beitraten. Seine Stärke und seine Schwäche lagen darin, daß er nur das Alte, welches sich zum Teil doch schon überlebt hatte, gegen die Neuerungssucht des Kaisers schützen wollte; Friedrich konnte noch nicht daran denken, Österreich aus Deutschland hinauszudrängen, er suchte nur Preußen im Gleichgewicht gegen Österreich zu erhalten, erlangte aber durch seine Stiftung noch am Abend seines Lebens einen großen moralischen Gewinn.

Unablässig arbeitete der König weiter an der Festigung des Staates, dessen Großmachtstellung, wie er wohl erkannte, noch recht unsicher begründet war. Seine Hauptsorge galt natürlich dem Heere, dessen Leistungen im letzten Feldzuge ihn wenig befriedigt hatten. Jeden Mai besichtigte er die märkischen, magdeburgischen, pommerschen und preußischen Regimenter, im August die schlesischen; im September hielt er ein eintägiges Artilleriemanöver auf dem Wedding bei Berlin ab, den Beschluß bildete alljährlich eine drei- bis viertägige Heerschau bei Potsdam. Die Artillerie wurde vermehrt und zur selbständigen Waffe erhoben; 1782
auch dem Gefecht in geöffneter Ordnung, das in den nächsten Kriegen eine früher nie geahnte Bedeutung erlangen sollte, wandte er in der letzten Zeit die größte Aufmerksamkeit zu.

Die besonderen Zuwendungen an einzelne Landschaften stellte er nach und nach ein, so daß die Ersparnisse des Staates schließlich bei einer Jahreseinnahme von fast 22 Millionen auf mehr als 51 Millionen Taler anwuchsen. Im Juni kamen die Minister des Generaldirektoriums zur Feststellung des Staatshaushaltes nach Sanssouci. Dann setzte der König ihnen schon bei Tafel seine Absichten auseinander; er verlangte kurze Aus-

kunft und liebte keine langen Einwendungen. Überhaupt behandelte er die hohen Beamten im allgemeinen schlecht, und der Zweifel an ihrer Ehrlichkeit gab seinem Tadel oft verletzende Form; kein Wunder, daß viele von ihnen ihre Hoffnung auf den neuen Herrscher setzten. Selbst im Heere gab es eine erstaunlich große Schar von Mißvergnügten, an deren Spitze kein Geringerer als der Prinz Heinrich stand.

Die größte Ungerechtigkeit erfuhr der Großkanzler Fürst, der
1779 abgesetzt wurde, weil der König von dem Prozeß des Müllers Arnold infolge unzureichender Urteilsbegründung den irrigen Eindruck erhalten hatte, daß seine höchsten Justizbehörden sich unterstanden hätten, zugunsten eines Edelmannes das Recht zu beugen. Doch trug sein ungerechter Machtspruch, weil er durch den edelsten Beweggrund veranlaßt war, nur dazu bei, das Gefühl der Rechtssicherheit im Volke zu erhöhen, zumal da jeder Bittsteller sicher sein konnte, beim Könige Gehör zu finden. Und der Nachfolger Fürsts war in der Tat der geeignetste für diese Stelle, der schlesische Justizminister Carmer, der nun als Großkanzler, von Suarez unterstützt, das Corpus iuris Fridericianum von neuem bearbeitete.

Mehr und mehr vereinsamt, im Winter oft von Gicht gequält und bei allem Bemühen, seine Untertanen zu beglücken, zur Menschenverachtung geneigt, wußte Friedrich sich doch im ganzen bis in seine letzten Tage einen guten Humor zu bewahren.

Wahrhaft väterliche Gesinnung zeigte er in den Briefen an seine Nichte Wilhelmine, die mit dem Erbstatthalter Wilhelm V. von Holland vermählt war; ihrem Bruder, dem Thronfolger Friedrich Wilhelm, brachte er dagegen wenig Zutrauen entgegen, und in dieser Hinsicht erfüllte ihn die Zukunft seines Staates mit schwerer Sorge. Für den Prinzen verfaßte er
1784 eine Denkschrift über die Finanzverwaltung; für ihn allein war auch die seit 1775 auf Grund der früheren Aufzeichnungen verfaßte, in den Einzelheiten oft flüchtige, aber hinsichtlich seiner Beweggründe aufrichtige Histoire de mon temps geschrieben.

Im September 1785 erlitt der König einen Schlaganfall; er blieb seitdem leidend, erledigte aber noch bis
1786 zum 15. August des nächsten Jahres die laufenden Geschäfte.
17. Zwei Tage darauf setzte der Tod seinem unermüdlichen
Aug. Schaffen ein Ziel.

§ 29. Geistiges Leben. Geschichtsquellen.

Die deutsche Literatur, über die Friedrich der Große in einer Schrift de la littérature allemande sehr absprechend urteilte, hatte gerade während seiner Regierung ein außerordentlich reiches Leben entfaltet. Im Jahre seiner Thronbesteigung erschien Breitingers kritische Dichtkunst, die gegenüber der von Gottsched geforderten Verstandesmäßigkeit auch Phantasie und Gefühl wieder in ihr Recht einsetzen wollte und auf englische Vorbilder hinwies. Im Gegensatz zu Gottscheds „Belustigungen des Verstandes und Witzes“ (seit 1741) begründete Gärtner mit Gellert (geb. 1715, gest. 1769 als Professor in Leipzig) die „Bremer Beiträge“, welche in dem gleichen Jahre, in welchem Gellerts Fabeln und Erzählungen erschienen, die drei ersten Gesänge von Klopstocks Messias brachten. In schwungvoller, edler Sprache geschrieben und von hoher Begeisterung durchweht, setzte dieses Werk, an welchem der Dichter (geb. 1724 in Quedlinburg, 1751—71 in Kopenhagen, gest. 1803 in Hamburg) noch bis 1773 weiter arbeitete, Breitingers Gedanken in die Tat um, und bei dem Versuche, es zu verunglimpfen, büßte Gottsched sein Ansehen ein. 1740 1744 1748

Wie Klopstock durch Miltons „verlorenes Paradies“ angeregt wurde, so nahm sich Ewald v. Kleist (gest. 1759 als Major bei Kunersdorf) für sein beschreibendes Gedicht „Der Frühling“ Thomsons „Jahreszeiten“ zum Vorbilde. Die empfindsame Stimmung der Zeit, die selbst einem Friedrich oft Tränen der Rührung entlockte, wurde durch die vielgelesenen Romane des Engländers Richardson (gest. 1761) noch gesteigert. Dessen „Clarissa“ (1749) gab Gotthold Ephraim Lessing (geb. 1729 zu Kamenz, 1748—60 meist in Berlin, 1760—65 Sekretär des Generals Tauentzien in Breslau, 1767—69 Dramaturg in Hamburg, gest. 1781 als Bibliothekar in Wolfenbüttel) die Anregung zu einem bürgerlichen Trauerspiele „Miß Sara Sampson“. In den nächsten Jahren erschienen Geßners Idyllen, Gellerts geistliche Lieder und die „Preußischen Kriegslieder eines Grenadiers“ von Gleim (geb. 1713 in Ermsleben, gest. 1803). 1749 1755

War Klopstocks und Gellerts Poesie vom Geiste des Pietismus getragen, so übte auch die Aufklärung, welche jetzt hauptsächlich von den Herausgebern der großen französischen Enzyklopädie (1751—72 in 28 Folianten), Diderot und d'Alembert, und ihren Mitarbeitern, besonders Voltaire, vertreten wurde, mächtigen Ein-

fluß. Mit ihren Berliner Anhängern Moses Mendelsohn (geſt.
1759 1786) und Friedrich Nicolai (geſt. 1811) begründete Leſſing die kritiſche Zeitſchrift „Briefe, die neuſte Literatur betreffend".
1757) Viel mehr als das Nibelungenlied, deſſen zweiten Teil Bodmer herausgab, entſprachen die von dem Schotten Macpherſon
(1760 angeblich ins Engliſche überſetzten, in Wirklichkeit ſtark erweiterten
—65) und umgedichteten epiſch-lyriſchen Geſänge des altſchottiſchen Dichters Oſſian der ſentimentalen Zeitſtrömung. Zugleich aber predigte Rouſſeau in ſeinen Schriften (1759 la nouvelle Héloïse, 1761 Emile, 1762 le contrat social) Rückkehr zur Natur, und
1764 Winckelmann (geb. 1711 in Stendal, 1768 in Trieſt ermordet) lenkte durch ſeine Geſchichte der Kunſt des Altertums den Blick auf die Schönheit der Antike zurück, für welche das Intereſſe ſchon
(1748) durch die Wiederauffindung der verſchütteten Stadt Pompeji erregt worden war. Eine neue Quelle fruchtbarſter Anregung wurde erſchloſſen, als Wieland (geb. 1733 bei Biberach, 1772 Prinzenerzieher, 1775 Hofrat in Weimar, geſt. 1813) Shakeſpeares Dramen überſetzte. In klaſſiſchem Gewande huldigen Wielands Romane Agathon und Muſarion der „Philoſophie der Grazien";
1766 Winckelmanns Einfluß aber tritt in Leſſings Laokoon zutage, der die verwiſchten Grenzen der Malerei und Poeſie in ſcharfſinniger Ausführung wiederherſtellte. Das durch Friedrichs Siege mächtig geſteigerte Selbſtgefühl der Deutſchen fand einen entſprechenden
1767 Ausdruck in Leſſings Luſtſpiel „Minna von Barnhelm", das als das erſte wirklich deutſche Drama bezeichnet werden kann. Dieſen zwei reformatoriſchen Werken ließ Leſſing ſogleich ein drittes folgen, die „Hamburgiſche Dramaturgie", in welcher er das Drama von den auf mißverſtändlicher Auffaſſung der an ſich ſehr anfechtbaren Ariſtoteliſchen Geſetze beruhenden Regeln des franzöſiſchen Theaters befreite und nachdrücklich auf Shakeſpeare hinwies.

Ein raſtloſer Forſcher wie er, aber ſtärker von Empfindung und Gefühl beeinflußt, war der Oſtpreuße Johann Gottfried Herder (geb. 1744 zu Mohrungen, 1763—69 Prediger in Riga, dann auf Reiſen in Paris, Hamburg und Straßburg, 1771 Hofprediger in Bückeburg, 1776 Generalſuperintendent in Weimar,
1766 geſt. 1803). Dieſer ergänzte auf ſeine Art Leſſings Literaturbriefe
—67 durch ſeine „Fragmente über die neuere deutſche Literatur",
1769 den Laokoon durch das erſte ſeiner „Kritiſchen Wälder", ſtellte der Kunſtpoeſie die Naturdichtung gegenüber, deren echteſten Vertreter er in Homer zu finden glaubte, und zeigte dem Zeitalter,

indem er in Rouſſeaus Ruf nach Rückkehr zur Natur einſtimmte, das Ideal der Humanität.

Bald nachher erſchienen Klopſtocks Oden geſammelt, 1771
durch welche einige Göttinger Studenten zur Gründung des „Haines", eines Freundſchaftsbundes, begeiſtert wurden. Es 1772
waren der Mecklenburger Johann Heinrich Voß (geb. 1751, 1782 Rektor in Eutin, 1805 Profeſſor in Heidelberg, geſt. 1826), der Hannoveraner Ludwig Hölty, der Ulmer Martin Miller und die beiden Grafen Chriſtian und Friedrich v. Stolberg, die ſich um den Schleswiger Boie, den Begründer des Göttinger Muſenalmanachs (1770—1800), als ihren älteren Berater ſcharten.

Dem Haine geiſtesverwandt waren auch Gottfried Auguſt Bürger (geb. 1747 in der Grafſchaft Mansfeld, 1784 Dozent in Göttingen, geſt. 1794), der mit ſeinen Balladen („Lenore" 1773) eine neue Gattung der Poeſie begründete und in ſeinen Sonetten nach Schillers Urteil „Muſter ihrer Art" ſchuf, und Matthias Claudius, der Herausgeber des „Wandsbecker Boten" (1770—75).

Zugleich aber entfeſſelte der Zuſammenbruch ſo mancher bisher mißbräuchlich behaupteten Autorität ein Stürmen und Drängen der „Kraftgenies" gegen alle einengenden Schranken. Der älteſte von dieſen jugendlichen Neuerern war der Schwabe Chriſtian Daniel Schubart (1739—91), der durch aufreizende Gedichte wider die Tyrannen den Zorn ſeines Landesherrn Karl Eugen von Württemberg ſo erregte, daß dieſer ihn zehn Jahre auf dem Asperg gefangen hielt. Zu ihnen gehörten der Pfälzer Maler Müller (1749—1825) und der Livländer Lenz (1751—92), der Frankfurter Klinger (1752—1831), deſſen Drama „Sturm und Drang" 1775
der Periode den Namen gab, zeitweilig aber auch Goethe und Schiller.

Den Befreiungskampf eröffnete Johann Wolfgang Goethe (geb. 28. Aug. 1749 zu Frankfurt a. M., 1765—68 in Leipzig, 1770—71 in Straßburg, 1772 am Kammergericht zu Wetzlar, ſeit 1776 in weimariſchen Staatsdienſten, geſt. 22. März 1832), der in Straßburg Herders Bekanntſchaft gemacht hatte, mit ſeinem Drama Götz von Berlichingen, das er aber erſt 1773 umge- 1771
arbeitet herausgab, kurz nachdem Leſſings Muſtertragödie Emilia Galotti erſchienen war. Noch größere Wirkungen rief der Roman 1772
„Die Leiden des jungen Werthers" hervor, der Goethes 1774
Dichterruhm begründete. Unter ſeinen zahlreichen Nachahmern fand Martin Miller mit ſeiner Kloſtergeſchichte „Siegwart" den größten Beifall.

1775 Nach der Rückkehr von einer Schweizerreise, die er mit den Brüdern Stolberg unternahm, folgte Goethe einer Einladung des Herzogs Karl August nach Weimar; im folgenden Jahre
1776 trat er in den weimarischen Staatsdienst, und auf sein Betreiben wurde auch Herder — als Hofprediger — nach Weimar berufen. Wieland, nunmehr mit dem Hofratstitel pensioniert, gab hier seit 1773 den „Deutschen Merkur" als Monatsschrift heraus, arbeitete an den „Abderiten", seinem besten Roman, der in griechischem Gewande die deutsche Kleinstädterei heiter und witzig verspottet, und schrieb unmittelbar nach dessen Vollendung (1780)
1780 sein romantisches Heldengedicht Oberon, das Goethe ein Meisterwerk poetischer Kunst nannte. Herder sammelte und übertrug hier volkstümliche Lieder der verschiedensten Völker, die er als „Volks-
1778 lieder" herausgab, während Goethe die Leitung des noch jugendlich
—79 ungestümen Herzogs als seine Hauptaufgabe betrachtete und dabei über Entwürfe und kleine Dichtungen zunächst nicht hinauskam.

In dieser Zeit vollendete Lessing seine abgeklärtesten Werke,
1779 das dramatische Gedicht „Nathan der Weise" und die Abhand-
1780 lung über „Die Erziehung des Menschengeschlechts". In
1781 seinem Todesjahre erschienen gleichzeitig von Voß die Übersetzung der Odyssee, von dem Königsberger Philosophen Immanuel Kant (geb. 1724, gest. 1804) die Kritik der reinen Vernunft, von dem Züricher Pädagogen Pestalozzi (geb. 1746, gest. 1827) das erste Stück der Dorfgeschichte „Lienhard und Gertrud" und Schillers Drama „Die Räuber".

Friedrich Schiller (geb. 10. Nov. 1759 in Marbach am Neckar, 1773—80 Zögling der Militärpflanzschule, späteren Karlsschule, bis 1782 Regimentsarzt in Stuttgart, 1783—85 Theaterdichter in Mannheim, 1789 Professor in Jena, seit 1799 dauernd in Weimar, gest. 9. Mai 1805), der sich im Jahre darauf der Tyrannei seines Herzogs durch die Flucht entzog, gehört auch mit seinen beiden
1783 nächsten Dramen Fiesko und Kabale und Liebe noch der
1784 Sturm- und Drangperiode an, die er überwindet und abschließt. In denselben Jahren veröffentlichte Voß sein idyllisches Epos Luise, Musäus († 1787 als Professor am Gymnasium zu Weimar) seine in Wielands Art erzählten Volksmärchen und Herder seine Ideen zur Philosophie der Geschichte der Menschheit, welche die Kultur des Altertums und des christlichen Mittelalters betreffen.

Neben diesem ungeheuren Reichtum der Literatur erscheinen auch die Fortschritte der Wissenschaft nicht gering. Deutsche Reichsgeschichte schrieben Franz Dominikus Häberlin in Göt-

tingen in 32 Bänden bis 1600 und Michael Ignatz Schmidt in Würzburg in 15 Bänden bis 1657; unter den Territorialgeschichten ragt Justus Mösers Osnabrückische Geschichte (1780) hervor. Der ungemein fleißige Württemberger Johann Jakob Moser († 1785) veröffentlichte außer vielen anderen Werken ein „Teutsches Staatsrecht" (in 71 Bänden) und gab als „Teutsches Staatsarchiv" eine Sammlung der neusten und wichtigsten Aktenstücke seit 1748 heraus; der Göttinger Professor August Ludwig Schlözer aber begründete (1775) eine historische Monatsschrift, die er zuerst als „Briefwechsel", dann als „Staatsanzeigen" (bis 1792) erscheinen ließ.

Der geographische Gesichtskreis wurde durch die Entdeckungsreisen des Weltumseglers Cook († 1779) erweitert, deren Ergebnisse sein Begleiter Johann Reinhold Forster aus Dirschau veröffentlichte. 1781 entdeckte der Astronom Herschel einen siebenten Planeten, den Uranus. Kants Allgemeine Naturgeschichte des Himmels war schon 1755 gedruckt worden, blieb aber unbeachtet und wurde erst 1845 von Alexander von Humboldt wieder entdeckt, lange nachdem ihre Ergebnisse von dem Franzosen Laplace (1796) durch selbständige Arbeit noch einmal gewonnen worden waren.

Der Chemie gelang die Unterscheidung der Elemente. Auch die Erforschung der Elektrizität machte Fortschritte, die teilweise schon praktische Bedeutung gewannen: im Jahre 1746 erfand Hofgerichtspräsident v. Kleist in Cöslin gleichzeitig mit zwei Leidener Physikern die Kleistsche oder Leidener Flasche,
1749 der Amerikaner Benjamin Franklin den Blitzableiter
1749 und 1762 Wilcke den Elektrophor, den Volta in Como 1775 verbesserte. Viel wichtiger noch war die Erfindung der doppelt wirkenden Dampfmaschine (Niederdruckmaschine) durch den Schotten
1765 James Watt, und ganz ungeahnte Aussichten, die sich freilich als trügerisch erweisen sollten, eröffnete die Erfindung des Luft-
1783 ballons durch Montgolfier. Eine bedeutende Verbesserung des Beleuchtungswesens stellt Argands Erfindung des Hohlbrenners mit Zylinder (1783) dar.

Von Rousseaus „Emil" begeistert, brachte Basedow († 1790) sein pädagogisches „Elementarwerk" zustande, während er gleich-
1774 zeitig eine Musterschule in Dessau gründete; sein Nachfolger wurde Heinrich Campe († 1818), der später bei Hamburg eine
1778 eigene Erziehungsanstalt einrichtete und Defoes Robinson für die Jugend bearbeitete. Eine ähnliche Anstalt stiftete Salzmann
1784 († 1811) zu Schnepfenthal in Thüringen.

Auf dem Gebiete der Kunst verdient Friedrichs des Großen Baumeister Frhr. v. Knobelsdorff († 1753), der Erbauer des

Berliner Opernhauses und Erneuerer des Potsdamer Stadtschlosses, rühmliche Erwähnung. Der beste Maler des Jahrhunderts war der Italiener Batoni aus Lucca († 1787); in Deutschland zeichneten sich der kursächsische Hofmaler Raphael Mengs († 1779) und der Bildnismaler Anton Graff († 1813) vor anderen aus, in England der Genremaler William Hogarth († 1764).

In der Musik wurde Gluck (seit 1759 Hofkapellmeister in Wien, † 1787) der Begründer der deutschen Oper, Joseph Haydn (1760—90 Kapellmeister des Fürsten Esterhazy, † in Wien 1808) der der deutschen Kammermusik. Beide übertraf noch der jugendliche Wolfgang Amadeus Mozart, der von 1781 an gleichfalls in Wien lebte und bis zu seinem frühen Tode (1791) mehr als 600 Werke, darunter 7 Opern und über 30 Symphonien, hinterließ. Am Hofe Friedrichs wirkten als Vertreter der älteren Richtung der treffliche Kapellmeister Graun († 1759) und der Flötenvirtuos Quanz († 1773).

Quellen. Unter den Geschichtschreibern der Zeit steht Friedrich der Große obenan, der seinen brandenburgischen Memoiren (Oeuvres I) die Geschichte seiner eigenen Zeit bis 1778 (Oeuvres II—VI) folgen ließ. Zeitlich schließen sich daran die „Denkwürdigkeiten meiner Zeit" (1778—1806) von Christ. Wilh. v. Dohm, der 1779 als Geheimsekretär in das Auswärtige Amt eintrat. Friedrichs Briefe nehmen Band XVI—XVII seiner Werke ein; seine politische Korrespondenz ist von Reinh. Koser und anderen seit 1879 in 29 Bänden bis 1770 herausgegeben worden. Den Briefwechsel Maria Theresias und ihrer beiden ältesten Söhne hat ihr Geschichtschreiber v. Arneth (1867—73) herausgegeben, dem wir auch die schon erwähnte Ausgabe der Relationen der Botschafter Venedigs von 1705—93 verdanken.

Anton Fabers Europäische Staatskanzlei ist auch durch diesen Zeitraum hindurch fortgesetzt worden, Eggenstorfs Reichsschlüsse reichen bis 1777, die Fortsetzungen von Schauroths Verhandlungen des Corpus evang. bis 1786; andere wichtige Aktenstücke enthält Joh. Jak. Mosers Teutsches Reichsarchiv (1751 bis 1757 in 13 Teilen). Über die Tätigkeit des Reichstags unter den Kaisern Franz I. und Joseph II. gibt das Reichstagsdiarium Auskunft, das der kursächsische Kanzlist Ortel in Regensburg (1752—97) in 16 Quartbänden zusammengestellt hat. Die Dumont-Rousset'sche Sammlung von Staatsverträgen ist für die Jahre 1735—72 fortgesetzt von Friedr. Aug. Wilhelm Wenck (1781—95) und ergänzt von Georg Friedrich Martens, dessen Hauptwerk (Recueil des principaux traités) erst mit dem Jahre 1761 beginnt und von ihm selbst fast bis zu seinem Tode († 1821) fortgesetzt worden ist.

Die preußischen Staatsschriften aus den Jahren 1756—90 hat der Minister Graf Hertzberg gesammelt und herausgegeben (1789—95); eine neue Bearbeitung von 1740 an liefert die Akademie der Wiss. zu Berlin seit 1877. Zur Ergänzung dienen die seit 1892 erscheinenden Acta Borussica, welche die Staatsverwaltung betreffen. Die österreichischen Staatsverträge von 1763 an sind von L. Neumann (seit 1859), die russischen von Friedrich Martens (seit 1874) gesammelt worden.

Wertvolles Material für die Geschichte des Siebenjährigen Krieges enthält die „Teutsche Kriegskanzlei auf die Jahre 1757—63" in 18 Quartbänden; ausführliche Darstellungen dieses Krieges aber haben zwei Zeitgenossen, G. F. v. Tempelhof (6 Bände 1783—1801) und W. v. Archenholz (2 Bände 1789—93), hinterlassen. Die gesamten Kriege Friedrichs werden seit 1890 von dem Großen Generalstabe zu Berlin, die Kriege Maria Theresias seit 1896 von der Direktion des k. k. Kriegsarchivs in Wien bearbeitet.

Von hohem kulturgeschichtlichen Werte sind endlich auch Christian Wolfs und Joh. Jak. Mosers Selbstbiographien, Goethes „Dichtung und Wahrheit" und Klopstocks, Lessings und Herders Briefe.

IV. Deutschland im Revolutionszeitalter (1786—1806).

1. Kapitel.

Die Regierungszeit Friedrich Wilhelms II. von Preußen (1786—97).

§ 30. Deutschland bis zum Tode Josephs II. Beginn der Französischen Revolution.

Der neue König von Preußen, Friedrich Wilhelm II., wurde mit großer Begeisterung und hochgespannten Erwartungen von allen denen begrüßt, die unter dem Drucke der vorigen Regierung geseufzt hatten. Seine ersten Handlungen waren denn auch dazu bestimmt, die fühlbarsten Härten zu beseitigen; zu durchgreifenden Reformen aber fehlte ihm der Scharfblick wie die Tatkraft.

Als ältester Sohn des Prinzen August Wilhelm geboren, 1744
war er schon 1758 durch den Tod seines Vaters „Prinz von Preußen" geworden. Nach einer unglücklichen Ehe mit Elisabeth von Braunschweig, die geschieden wurde, vermählte er sich zum zweiten Male mit der Prinzessin Friderike Luise von Darmstadt, die ihm 1769
fünf Söhne und drei Töchter gebar. Doch hielt er sich nicht nur, was keiner seiner Vorgänger getan, eine anerkannte Maitresse, die er mit seinem Diener Rietz verheiratet hatte und später zur Gräfin Lichtenau erhob, sondern ging sogar nach dem Beispiele

Philipps von Hessen eine Doppelehe ein, indem er sich bei Leb-
1787 zeiten der Königin zuerst Julie von Voß, dann nach deren Tode
1790 Gräfin Sophie Dönhoff zur linken Hand antrauen ließ. Den größten Einfluß behielt dabei die Rietz mit ihren Verbündeten, dem Theologen Wöllner und dem General Bischoffswerder, die ihn schon 1781 für den Orden der „Rosenkreuzer" geworben hatten.

Nach seinem Regierungsantritt beseitigte er sofort die französische Regie, das Tabaks- und das Kaffeemonopol; doch wagte er keine gründliche Neuordnung der Verwaltung. Über die königliche Handkasse verfügte jetzt Wöllner in verschwenderischer Weise. Es gelang ihm auch, sich selbst an die Stelle des trefflichen Justiz- und Unterrichtsministers v. Zedlitz zu setzen, und nun wurde das gesamte Schulwesen der geistlichen Aufsicht unterstellt. Hingegen setzte der Großkanzler v. Carmer durch, daß fortan kein Staatsbeamter ohne richterliches Urteil entlassen werden durfte, daß die wieder eingeführte Zensur eine milde blieb und daß das all-
1788 gemeine Landrecht fertig gestellt wurde.

Löblich war des Königs Eifer für die Förderung des bisher vernachlässigten Deutschtums: wie aus der Verwaltung mußten die Franzosen auch vom Theater weichen. Die Akademie der Wissenschaften wurde angewiesen, ihre Vorträge in deutscher Sprache zu halten, und durch zahlreiche deutsche Mitglieder verstärkt. Auch die Akademie der Künste erwachte zu neuem Leben und erhielt nach einigen Jahren in dem Kupferstecher Chodowiecki einen würdigen Leiter; in Potsdam ließ der König das Marmorpalais, in der Hauptstadt, deren Einwohnerzahl unter seiner Regierung auf 140 000 stieg, das Brandenburger Tor erbauen. Besonders aber liebte Friedrich Wilhelm, der selbst ein guter Cellospieler war, die deutsche Musik; Bach, Gluck, Haydn und Mozart kamen auch in Berlin zu Ehren, und den letzteren hätte der König gar zu gern an seinen Hof gezogen.

Der deutsche Fürstenbund hätte sich vielleicht, wie der rührige Herzog Karl August von Sachsen-Weimar es wünschte, zu einer Umgestaltung der Reichsverfassung unter Preußens Führung benutzen lassen. Aber da Graf Hertzberg in Friedrichs Schule die deutschen Kleinstaaten geringzuschätzen und nach europäischen Allianzen zu suchen sich gewöhnt hatte, verlor der Bund bald alle Bedeutung.

In Holland stritten England und Frankreich um den maßgebenden Einfluß, indem jenes die oranische Partei, dieses ihre Gegner, die „Patrioten", unterstützte, und der englische Gesandte schürte die Zwietracht, in der Voraussicht, daß England darum nicht das Schwert zu ziehen brauche. Der Sieg der Patrioten, die Absetzung des Erbstatthalters, welcher mit der Schwester Friedrich Wilhelms II. vermählt war, und eine dieser zugefügte Beleidigung veranlaßte einen Krieg Preußens gegen Holland, der in wenigen Tagen 1787
zur Wiedereinsetzung Wilhelms V. führte. Da nun der König auf alle politischen Vorteile verzichtete und sich nicht einmal die Kriegskosten wieder erstatten ließ, so hatte England allein den Gewinn, Preußen aber nur Schaden, zumal da der leichte Sieg im Heere eine gefährliche Selbstüberschätzung erzeugte.

Bald darauf begann Joseph II. im Bunde mit Katharina von Rußland unter großer Machtentfaltung einen neuen Krieg gegen die Türkei, in welchem Laudon Belgrad 1788
eroberte. Aber zu derselben Zeit lehnten sich die österreichischen Niederlande gegen die Neuerungen des Kaisers 1789
auf, die ungarische Opposition trat mit Preußen in Verbindung, auch Böhmen und Tirol wurden unruhig, und ein großes europäisches Bündnis gegen Österreich und Rußland schien im Werden, während das mit Österreich verbündete Frankreich durch den Ausbruch der Revolution 1789
lahmgelegt war.

Ihre Ursachen reichten weit zurück. Sie lagen einerseits in dem ungeheuren Mißverhältnis von Rechten und Pflichten bei den verschiedenen Ständen, andererseits in der Zerrüttung der Finanzen, welche zu einer wirtschaftlichen Notlage der benachteiligten Stände führte, endlich in den Wirkungen der Aufklärungsliteratur, welche die vorhandenen Mißstände schonungslos beleuchtet und jede Autorität untergraben hatte.

Die beiden bevorrechteten Stände des Adels und der hohen Geistlichkeit, die auch fast ausschließlich aus dem Adel hervor-

ging, zusammen noch nicht ein Hundertstel der Bevölkerung, waren im Besitz der größeren Hälfte alles Grundeigentums, dabei von allen Steuern und Lasten, besonders der drückenden Heerespflicht, gänzlich frei. Aus der großen Masse des dritten Standes (tiers état) hob sich eine weitere Klasse von Privilegierten heraus, die zahlreichen Beamten, die ihre Ämter gekauft hatten und demgemäß auch als wohlerworbenes Eigentum betrachteten. Dazu gehörten die hohen Gerichtshöfe, die „Parlamente", die aus ihrer Pflicht, die königlichen Gesetze in ihre Register einzutragen, ein Recht, diese Gesetze zu prüfen, herzuleiten suchten und sich darum zuweilen wie eine Art von Volksvertretung gebärdeten, in Wahrheit aber nur ihre Sonderrechte vertraten.

Die Kriege Ludwigs XIV. hatten dem Lande eine gewaltige Schuldenlast aufgeladen, welche durch die folgenden Kriege und durch die maßlose Verschwendung des Hofes ins Ungeheure gesteigert wurde. Daher mußten auch die Steuern immer wieder erhöht werden, die allein den dritten Stand belasteten. In der gedrücktesten Lage befanden sich die Bauern, die nicht nur an den Staat die größten Abgaben zu zahlen, sondern auch dem Adel Frondienste zu leisten hatten, unter der Heerespflicht am meisten litten und oft genug auch durch Mißernten schwer geschädigt wurden.

Ihnen aufzuhelfen, war der Zweck der von Quesnay 1758 aufgestellten „physiokratischen" Lehre, die im Gegensatz zum Merkantilismus nicht das Geld, sondern den Ertrag des Bodens als die Grundlage des Nationalreichtums bezeichnete und demnach den Bauernstand für den eigentlich allein produktiven erklärte. Aber auch wer mit dem Engländer Adam Smith (1776) in der Arbeit den Quell der Güter sah, mußte die Mitglieder der oberen Stände für unnütze Drohnen halten.

Hatten nun Montesquieus und Voltaires Schriften im Verein mit der großen Enzyklopädie die Achtung vor Staat und Kirche zerstört, so wirkte Rousseaus Schwärmerei für das Trugbild eines ursprünglich durchweg guten Naturzustandes, das er der modernen Überkultur gegenüberstellte, und für einen „Gesellschaftsvertrag", den er auf der willkürlichen Voraussetzung eines stets vernünftigen Gesamtwillens der menschlichen Gesellschaft aufbaute, geradezu revolutionär. Seinen Schriften sind die Schlagworte von der Freiheit, Gleichheit und Brüderlichkeit entnommen, welche die Gebildeten bezauberten und die Massen mit fortrissen.

Es kam hinzu, daß das unbeschränkte Königtum, welches den Staat verkörperte und darum für alle Schäden desselben verantwortlich gemacht wurde, durch die Mißgriffe Ludwigs XIV. verhaßt, durch das liederliche Treiben Ludwigs XV. verächtlich geworden war. Der neue König hätte übermenschliche Geisteskräfte haben müssen, um die Fehler seiner Vorgänger wieder gutzumachen.

Ludwig XVI. brachte für seine schwere Aufgabe den besten 1774
Willen, aber geringe Fähigkeiten mit. Es war ein glücklicher Griff, —92
daß er den tatkräftigen und kenntnisreichen Physiokraten Turgot zum Finanzminister ernannte. Als dieser aber auch die privilegierten Stände zu Leistungen für den Staat heranziehen wollte, wurde er gestürzt, und damit war die Reform gescheitert. 1776

Der Genfer Bankier Necker, ein Bürgerlicher, wußte wenigstens die nötigen neuen Anleihen sachverständig zu bewerkstelligen und nahm durch die Veröffentlichung eines geschickt abgefaßten Rechenschaftsberichtes die öffentliche Meinung zu Hilfe. Dadurch reizte er aber den Widerstand des Adels, der seine Entlassung herbei- 1781
führte. Darauf wirtschaftete Calonne als Leiter der Finanzen nach dem Grundsatze, daß man viel ausgeben müsse, um den Kredit zu mehren, bis auch er endlich erkannte, daß es ohne Reformen nicht weiterging. Er suchte sie mit Hilfe einer Notabelnver- 1787
sammlung zu erreichen, geriet aber mit dieser sogleich in Streit und mußte abtreten. Der neue leitende Minister, Kardinal Brienne, verfügte die Berufung von Provinzialständen für die Landschaften, in denen sie noch fehlten, und für diese Versammlungen die doppelte Anzahl der Vertreter des dritten Standes und Abstimmung nach Köpfen. Einer Neuordnung der Grundsteuern aber widersetzte sich das Pariser Parlament, welches das Recht, dauernde Auflagen zu bewilligen, nur den Reichsständen (états généraux) zugestehen wollte.

Auf den 1. Mai 1789 wurden nun auch die Reichsstände berufen, zugleich wurde Necker — Turgot war tot — wieder mit der Leitung der Finanzen betraut. Aber schon die Wahlbewegung regte die Volksleidenschaften in unerhörter Weise auf; eine Flut von Flugschriften überschwemmte Frankreich, unter deren Verfassern der Abbé Sieyès und der Graf Mirabeau als Vorkämpfer für den dritten Stand weit herausragten. Der öffentlichen Meinung nachgebend, bewilligte die Regierung dem dritten Stande die doppelte Anzahl der Vertreter, was doch nur dann Sinn haben konnte, wenn gemeinsam beraten und nach Köpfen abgestimmt wurde; zu dieser notwendigen Folgerung aber konnte sie sich nicht entschließen.

1789 Als nun die Reichsstände in Versailles versammelt waren, aber getrennt beraten sollten, bezeichneten sich die Abgeordneten
17. des dritten Standes auf Sieyès' Antrag, indem sie die anderen
Juni zu ihren Sitzungen einluden, als verfassunggebende National-
20. versammlung (constituante) und leisteten sich im Ballhause den
Juni Eid, nicht eher auseinanderzugehen, als bis sie dem Lande eine Verfassung gegeben hätten.

Der König hatte die große Schwäche, sich die Nichtbeachtung seines bestimmt ausgesprochenen Willens gefallen zu lassen. Die Männer der Reaktion aber nutzten den Mißerfolg gegen Necker
11. Juli aus, und dieser wurde zum zweiten Male entlassen. Das erregte nun wieder die Unzufriedenheit des Pariser Pöbels, der
14. Juli sich aufreizen ließ, die Übergabe der Bastille zu fordern und dann nicht nur den Kommandanten, sondern auch den Bürgermeister von Paris zu ermorden. Und zum zweiten Male zeigte der König schwächliche Nachgiebigkeit, indem er Necker zurückrief.

Nun nahm die Versammlung ihre eigentliche Arbeit auf und begann mit der Aufstellung der Grundrechte jedes Menschen und Bürgers; dabei wurden in einer einzigen stürmischen Nachtsitzung
4. Aug. so ziemlich alle Sonderrechte aufgehoben. Zugleich bewaffnete sich allerorten das Volk, während der bedrohte Adel scharenweise das Land verließ; in Paris übernahm der Klub der Jakobiner, der sich nach seinem Lokal benannte, die planmäßige Leitung des Pöbels, der die Rolle des souveränen Volkes zu spielen hatte. Der König aber erniedrigte sich so weit, daß er einer „Einladung" dieses Volkes, welches ihm in Versailles einen Besuch
6. Okt. abstattete, Folge leistete und nach Paris übersiedelte. Bald folgte ihm die Nationalversammlung, die nun immer mehr dem Einfluß der von den Jakobinern veranstalteten Volksszenen erlag. Der einzige Mann, der die Revolution noch bändigen zu können schien, war der Graf Mirabeau, und der König begann bei ihm Rat und Hilfe zu suchen, hatte aber nicht den Mut, sich ganz seiner Führung anzuvertrauen.

4. Aug. Durch die grundstürzenden Beschlüsse der Konstituante wurden auch vielen deutschen Fürsten und Herren einträgliche Besitzungen und Rechte im Elsaß, in Lothringen und in Burgund einfach entzogen. Die Beschwerden der Geschädigten vermehrten noch die Verlegenheit des Kaisers,
1790 der an einem Brustleiden schwer erkrankt war. Er entschloß sich, seine wesentlichen Neuerungen in Ungarn preiszugeben, starb aber, noch ehe eine Lösung der Wirren abzusehen war.
20. Febr.

§ 31. Deutschland zur Zeit Leopolds II.

Die Möglichkeit einer Reform der Reichsverfassung, wie sie Karl August von Weimar ersehnte, schien in greifbare Nähe gerückt. Aber die preußische Regierung war der Aufgabe des großen Momentes nicht gewachsen, während Österreich in Josephs Bruder Leopold, dem bisherigen Großherzog von Toskana, einen Herrscher erhielt, der mit reicher Erfahrung in ungewöhnlichem Maße Vorsicht und Tatkraft verband.

Auf dem Kongreß zu Reichenbach wußte er zunächst Juli
England, Holland und Preußen bezüglich seiner Absichten zu beruhigen. Nachdem er dann in einem Waffenstillstand mit der Türkei Josephs Orientplänen entsagt hatte,
30. wurde er in Frankfurt zum Kaiser gewählt und gekrönt. Sept.
Nun gelang es leicht, Belgien wieder zu unterwerfen: ohne Schlacht wurde Brüssel eingenommen. Zur Wahrung der Rechte der geschädigten Reichsstände begnügte er sich mit einem Schreiben an Ludwig XVI., auf das er keine Antwort erhielt.

Die Lage des Königs war dadurch noch schwieriger geworden, daß die Konstituante, um Geld zu schaffen, auf Vorschlag des (1789)
Grafen Talleyrand, Bischofs von Autun, alle geistlichen Güter für Eigentum der Nation erklärt und dafür die Erhaltung der Geistlichen dem Staate auferlegt hatte. Eine neue Kirchen- 1790
verfassung verlangte von ihnen den Bürgereid; die meisten verweigerten ihn und wurden dafür ihres Amtes enthoben, aber sie 1791
hatten die kirchlich gesinnte Mehrheit des Volkes hinter sich, und die Macht der Kirche war nicht so leicht zu überwinden.

Bald darauf wurde der König durch Mirabeaus Tod seiner 2. Apr.
letzten Stütze beraubt. Er beschloß nun, dem Beispiele seiner Brüder und so vieler Edelleute zu folgen und mit seiner Familie

Juni heimlich Frankreich zu verlassen; aber die Flucht mißlang, und er wurde wie ein Gefangener mit Gewalt nach Paris zurückgeführt.

Während nun auch in der Bevölkerung der an Frank-
1791 reich angrenzenden Reichsteile sich eine fürstenfeindliche Bewegung geltend machte, versuchten die Emigranten, die deutschen Fürsten zum Einschreiten gegen die Revolution zu veranlassen, und fanden namentlich am Hofe des Kurfürsten von Trier in Koblenz gastliche Aufnahme. Die geistlichen Stände brachten ein Reichsgutachten zustande, und Mainz hätte bei der Untätigkeit des Kaisers auch jetzt noch eine Erneuerung des Fürstenbundes gern gesehen.

Aber Preußen suchte unter dem Einflusse Bischoffswerders, durch den der Minister Graf Hertzberg ganz zur Seite gedrängt wurde, Österreichs Freundschaft, ob-
Mai gleich damals Polen sich im Einverständnis mit Leopold II. eine neue Verfassung gab, die jede weitere Vergrößerung Preußens nach dieser Seite ausschloß und ein im sächsischen Kurhause erbliches Königtum vorsah. Nach Hertzbergs Rück-
Juli tritt verstand sich Bischoffswerder zu einem vorläufigen Vertrag mit Österreich, in welchem beide Mächte diese Verfassung anerkannten und sich gegenseitigen Beistand gegen äußere Angriffe wie gegen innere Unruhen versprachen. Damit machte sich Preußen, das nirgends bedroht war, zum Vasallen Österreichs.

Nun schloß Leopold mit der Türkei den Frieden zu
Aug. Sistowa, in welchem er immerhin einige kleine Gebiete bei Alt-Orsova und an der Unna erhielt. Die Lage seines Schwagers Ludwig suchte er durch ein Rundschreiben zu bessern,
(Juli) das er von Padua an die Kaiserin Katharina, die Könige von England, Preußen, Spanien, Neapel und Sardinien und den Erzbischof von Mainz als den Reichserzkanzler sandte,
Aug. und durch eine Erklärung, die er zu Pillnitz gemeinsam mit Friedrich Wilhelm II. von Preußen unterzeichnete; doch

war er weit davon entfernt, dem Kriegsdrängen der Emigranten nachzugeben. Nach längeren Verhandlungen erreichte er endlich auch ohne Preisgabe wesentlicher Rechte seine Krönung mit der böhmischen und der unga- Sept.
rischen Krone und damit die völlige „Restauration" seines Nov.
Staates.

Preußen erlangte damals durch einen Vertrag mit dem kinderlosen Markgrafen Alexander die Markgrafschaften Bran- Dez.
denburg-Ansbach und -Bayreuth, einen ansehnlichen Besitz, dessen es freilich niemals recht froh werden sollte.

Zu derselben Zeit löste sich die Konstituierende Versammlung 30.
auf, nachdem sie ihr Verfassungswerk beendet hatte. Frank- Sept.
reich, in 83 Departements geteilt, sollte fortan nur noch freie Bürger ohne erbliche Standesunterschiede haben; das Volk sollte seine Gemeindevorsteher, Geistlichen und Richter selbst wählen, einer gewählten Volksvertretung sollte die Gesetzgebung, dem König nur ein Einspruchsrecht mit aufschiebender Kraft zustehen. Immerhin blieb dem König verfassungsmäßig auch die ausführende Gewalt; der Fehler war nur, daß es tatsächlich überhaupt keine Regierungsgewalt mehr gab und daß der König, der ihr Träger sein sollte, ganz und gar nichts mehr bedeutete.

Als die Gesetzgebende Versammlung zusammentrat, die 1. Okt.
einer törichten Bestimmung gemäß ganz aus parlamentarischen Neulingen bestand, fehlte ihr die monarchisch gesinnte rechte Seite des Hauses ganz; die neue Rechte, deren Führung die Abgeordneten der Gironde übernahmen, entsprach der früheren Linken, und neben einigen Hundert noch unentschiedener Mitglieder bildeten 136 Jakobiner, nach ihren Sitzen auf den höchsten Bänken der Berg genannt, eine neue Linke von zielbewußt republikanischer Gesinnung. Die eigentliche Regierung aber führte bereits der Jakobinerklub, an seiner Spitze drei Männer, die der Versammlung nicht angehörten, der fanatische Tugendheld Robespierre, der, von der Wahrheit der jakobinischen Phrasen ganz durchdrungen, die Menge durch seine Kunst, ihr zu schmeicheln und andere zu verdächtigen, zu lenken wußte, der gewaltige Volksredner Danton, der „Mirabeau der Gasse", der durch seine Furchtlosigkeit imponierte, und der feige Hetzer Marat, der seine Freude daran hatte, die niedrigsten Triebe der Volksseele zu wecken.

Unter dem Drucke der Jakobiner bedrohte jetzt die französische Regierung Kurtrier wegen Duldung der Emigranten
1792 mit Krieg. Als der Kaiser die Einstellung der Rüstungen verlangte und auf Grund eines Reichsbeschlusses die Entschädigung der durch die Abschaffung der Feudalrechte beeinträchtigten Reichsstände forderte, wurde auch gegen ihn ein drohender Beschluß gefaßt. Nun schlossen Österreich
Febr. und Preußen ein Schutzbündnis, und noch einmal hob der Kaiser in einem Schreiben seine Friedensliebe hervor. Aber die Nationalversammlung fühlte sich durch den Ton verletzt, und ein aus Girondisten neugebildetes Ministerium drängte zum Kriege. In diesem Zeitpunkte starb plötzlich
1. März Kaiser Leopold II., der sich als Friedenshort bewährt hatte, während sein Nachfolger Franz als schroffer Gegner der Revolution bekannt war.

Andererseits wurde zu derselben Zeit König Gustav III. von Schweden, der nur durch den Widerstand seines Reichstages bisher verhindert worden war, an Frankreich den Krieg zu erklären, von einem Mitgliede des gegen ihn erbitterten Adels erschossen.

§ 32. Österreich und Preußen im Kriege gegen Frankreich und die Aufteilung Polens.

Apr. Mit Frankreichs Kriegserklärung an Österreich war auch für Preußen der Kriegsfall gegeben.

Bei der völligen Zerrüttung Frankreichs hätte wohl Österreich oder Preußen, wenn es die nötige Anstrengung nicht scheute, einen schnellen Erfolg erkämpfen und den Frieden in Paris diktieren können. Aber an einem tatkräftigen Vorgehen wurden beide Staaten durch andere Pläne gehindert: Preußen gedachte sich durch polnisches Gebiet zu vergrößern, Franz von Österreich aber nahm den Gedanken eines Austausches von Bayern gegen Belgien wieder auf und verlangte auch die fränkischen Markgrafschaften für sich; der greise Kanzler Kaunitz trat von seinen Ämtern zurück.

Katharina von Rußland hatte zu Jassy Frieden mit der Türkei geschlossen und schürte nun den Krieg gegen Frankreich, ohne sich selbst zu beteiligen. Aber während sie mit Österreich übereinkam, Polen in seinem jetzigen Be- Juli
stande zu erhalten, verband sie sich mit Preußen nur zur Erhaltung der alten Zustände in Polen und zur Abwehr jedes erblichen Königtums.

Inzwischen war Franz II. zum Kaiser gewählt und ge- 1792
krönt worden, und Friedrich Wilhelm II. hatte ihm zu Mainz bis 1806
in der Hoffnung auf die polnische Beute jenen von Friedrich dem Großen mit Mühe vereitelten Tausch zugestanden. Aber der österreichische Anspruch auf Ansbach und Bayreuth ließ keine volle Einigung zustande kommen, und die Kriegskostenfrage führte noch vor dem Kriege zu einer Entzweiung.

Endlich überschritt der zum gemeinsamen Heerführer bestellte Herzog Karl Wilhelm Ferdinand von Braunschweig, nachdem er in einem Manifest von Koblenz aus die Wiederherstellung des rechtmäßigen Königtums als sein Ziel bezeichnet und alle Aufrührer mit Strafen bedroht hatte, mit einem Heere von 40 000 Mann, das er selbst für Aug.
unzureichend hielt, die Grenze. Die Franzosen hatten ihrerseits den Krieg mit einem Angriff auf Belgien eröffnet, aber nichts ausgerichtet und zogen sich jetzt bis zu den Argonnenpässen zurück. Hier aber wagte sie der Herzog nicht anzugreifen, obgleich er noch keinen nachhaltigen Widerstand gefunden hatte, sondern begnügte sich mit einer nutzlosen Kanonade bei Valmy. Dann trat er, weil das Heer Sept
unter der herbstlichen Witterung bei mangelhafter Verpflegung litt, den Rückzug an.

Der französische General Dumouriez aber siegte nun bei Jemappes in Belgien und eroberte Brüssel, ein anderer Nov.

besetzte Savoyen und Nizza, und Custine zog von Süden her an den Rhein und nahm Speyer und Worms, ja sogar Mainz und von da aus Frankfurt.

10. Aug. Unterdessen hatten die Jakobiner den Pariser Pöbel zu einem Angriff auf die Tuilerien geführt, und der König hatte sich bereden lassen, bei der Gesetzgebenden Versammlung Schutz zu suchen. Diese aber beschloß, ihn vorläufig mit seiner Familie in Haft zu nehmen, einen Nationalkonvent zu berufen und sogleich ein neues Ministerium einzusetzen. Danton, der als Justizminister die Führung übernahm, wollte nun die Königstreuen, die jetzt in der Tat auf den Vormarsch der Preußen und Österreicher ihre letzte Hoffnung setzten, durch Schrecken lähmen, und das Koblenzer Manifest gab ihm die Handhabe dazu. Er ließ mehrere Tausend, meist eidverweigernde Geistliche, Edelleute und ihre Gesinnungsgenossen, als des Vaterlandsverrates verdächtig einkerkern
Sept. und Anfang September unter Nachäffung eines gerichtlichen Verfahrens in den Gefängnissen ermorden.

1792—95 Bald nachher trat der Nationalkonvent zusammen und beschloß gleich in seiner ersten Sitzung die Abschaffung des Königtums.
21. Sept. Robespierre und Danton aber gingen ohne Säumen daran, dem gefangenen König den Prozeß zu machen: Ludwig XVI. wurde fast einstimmig der Verschwörung gegen die
1793 Freiheit der Nation schuldig gesprochen, mit genauer Stimmen-
21. Jan. mehrheit zur sofortigen Hinrichtung verurteilt und durch die neue Hinrichtungsmaschine der Revolution, die Guillotine, enthauptet.

Darauf erklärte der Konvent auch an England, Hol-
März land und Spanien den Krieg; der englische Minister William Pitt aber schloß mit den größeren deutschen Reichsständen, Portugal und Spanien, Sardinien und Neapel Subsidienverträge, und auch das Reich beschloß den Krieg gegen Frankreich.

Inzwischen hatte sich jedoch Preußen, dessen auswärtige Angelegenheiten jetzt von dem Grafen Haugwitz geleitet
1793 wurden, mit Rußland über eine zweite Teilung Polens
Jan. geeinigt, die vor Österreich einstweilen geheimgehalten wurde. Rußland nahm sich die ganze Osthälfte bis zu einer nordsüdlichen Linie von der Düna oberhalb Dünaburg bis Chor-

zim am Dnjestr, Preußen erhielt „Südpreußen", das ostwärts bis zur Pilica und der Bzuramündung reichte, mit Thorn und Danzig und übernahm dafür die Verpflichtung, den Krieg gegen Frankreich um so eifriger fortzusetzen und dem Kaiser Bayern für Belgien zu gönnen. Dieser war sehr erzürnt, als er endlich davon erfuhr, verweigerte die Anerkennung und ernannte den preußenfeindlichen Freiherrn v. Thugut zu seinem Minister; Preußen aber nahm die neuen Landesteile, fast 60 000 qkm mit fast ausschließlich polnischer Bevölkerung, in Besitz. Mai

Schon vorher hatte ein österreichisches Heer bei Neerwinden über Dumouriez gesiegt, der darauf aus Furcht vor den Jakobinern sich den Österreichern stellte. Nun nahmen die Preußen Mainz wieder, setzten aber den Krieg ohne Juli Tatkraft fort; der Herzog von Braunschweig siegte noch bei Pirmasens über Moreau und bei Kaiserslautern über Hoche, Nov. ließ aber zu, daß dieser die Österreicher über den Rhein zurück- 1794 warf, und legte dann den Oberbefehl nieder. Jan.

Die Hinrichtung des Königs hatte einen Aufstand der königs- 1793 treuen Landbevölkerung der Vendée zugunsten des achtjährigen Dauphins, den man als König Ludwig XVII. ausrief, entflammt; auch Lyon wurde der hauptstädtischen Tyrannei müde, Mai und als im Konvent die Girondisten den Jakobinern erlagen, erhoben sich auch die Bretagne, Marseille und Toulon. Aber Juni der seit dem März eingerichtete Wohlfahrtsausschuß, in welchem Danton mehr und mehr von Robespierre überflügelt wurde, — der unflätige Marat war von einem für die Freiheit seines Volkes begeisterten jungen Mädchen, Charlotte Corday, ermordet worden — unterdrückte jeden Widerstand, besonders seit der große Organisator Carnot die Leitung des Kriegswesens übernommen hatte. Zu- Aug. erst erlag Marseille, dann Lyon, endlich Toulon, das eine eng- Okt. lische Besatzung aufgenommen hatte, und die Vendée. Nov.

Inzwischen war auch die Königin hingerichtet worden; den 16. Okt. Dauphin hatte man dem Schuster Simon zur Bewachung übergeben, der das Kind durch Branntwein und Mißhandlungen zugrunde richtete. Als es später in bessere Behandlung kam, war es nicht mehr zu retten und starb bald.

1794 Endlich gelang es Robespierre, auch seine Rivalen Hebert und Danton zu beseitigen; dann führte er eine bluttriefende Alleinherrschaft, bis er am „9. Thermidor des Jahres II" — denn man hatte eine neue Zeitrechnung eingeführt, welche die Jahre vom 22. September 1792 zählte — gestürzt und selbst enthauptet wurde.

27. Juli

Preußen aber sah sich nach ganz unnützen Geldopfern an der Grenze seiner Leistungsfähigkeit angekommen und ließ sich nur durch das Versprechen englischer und holländischer Subsidien im Haager Vertrag in der untergeordneten Rolle einer Mietsmacht festhalten. Möllendorff siegte auch wieder bei Kaiserslautern, hielt sich aber zurück, als die versprochenen Hilfsgelder ausblieben, und gab endlich das linke Rheinufer preis. Während Jourdan über den Prinzen von Koburg bei Fleurus siegte und Pichegru Antwerpen nahm, war Preußens Aufmerksamkeit hauptsächlich auf Polen gerichtet, das sich unter Kosciuszkos Führung erhoben hatte. Friedrich Wilhelm zog persönlich zu Felde, eroberte Krakau und belagerte Warschau, kehrte aber um, als er sich von den Russen schlecht unterstützt sah und von Unruhen in Südpreußen hörte. Darauf wurde Kosciuszko von dem russischen General Suworow geschlagen und gefangen, der auch Praga erstürmte und Warschau einnahm.

Apr.

Juni

Sept.

Okt.

1795 Nun einigte sich Katharina mit Franz II. heimlich über eine dritte Teilung Polens, von der die preußische Regierung erst später erfahren sollte. Die Mitteilung wurde durch andere Ereignisse verzögert. Denn nachdem Pichegru Holland erobert hatte, das zur Batavischen Republik umgewandelt wurde, trat Preußen durch den Frieden zu Basel vom Kriege gegen Frankreich zurück, indem es das linke Rheinufer preisgab und die Entschädigungsfrage einer späteren Zeit überließ. Durch die Vereinbarung einer Demarkationslinie, die Hannover, Hessen-Darmstadt, den Fränkischen Kreis und Sachsen umschloß, suchte es den allgemeinen Frieden vorzubereiten, verlor aber dadurch nur die Gunst des übrigen Süddeutschland, das bisher in Preußen seinen Hort gesehen hatte und nun auf Österreich oder Frankreich angewiesen war.

1795 Jan.

5. Apr.

Der eigene Bruder des Kaisers, Großherzog Ferdinand III. von Toskana, hatte allerdings schon vorher seinen Frieden mit der revolutionären Republik gemacht. Auch der bourbonische König Karl IV. von Spanien, der sich ganz von seiner Gemahlin Marie Luise und ihrem Günstling Godoy beherrschen ließ, folgte Preußens Beispiel, gerade als Ludwigs XVI. Bruder, der sich seit dem Tode des unglücklichen Dauphins König Ludwig XVIII. nannte, 6000 Emigranten auf englischen Schiffen an der Küste der Bretagne landen ließ, die der junge General Hoche siegreich zurückschlug.

8. Juni

Erst im August wagte Österreich in Berlin den Vertrag mit Rußland vorzulegen und erlangte wirklich Friedrich Wilhelms Zustimmung, und so kam die endgültige Teilung Polens zustande: Rußland bekam das Hauptstück auf der rechten Seite des Bugs bis Janow und das Njemens von Grodno an samt dem Lehensherzogtum Kurland, Österreich „Westgalizien", d. h. das rechte Ufer der Pilica und Weichsel und das linke des Bugs mit Ausschluß der nächsten Umgebung von Warschau, Preußen den Rest, nämlich „Neuschlesien" mit den Warthequellen und „Neuostpreußen" vom Njemen bis zu dem Bug, der Weichsel und der Pilica mit Warschau, also zwar viel mehr polnisches Land, als es gebrauchen konnte, aber einen geringen Lohn für die dargebrachten Opfer. Preußen schied, ohne sich darüber klar zu werden, aus der Reihe der Großmächte aus.

1795 Okt.

Kurz zuvor war der Konvent geschlossen worden, nachdem er Frankreich eine neue Verfassung gegeben hatte. Danach sollte der Gesetzgebende Körper künftig aus zwei Kammern bestehen, dem „Rate der Alten" und dem „Rate der Fünfhundert"; die ausübende Gewalt aber wurde einem Direktorium von fünf Mitgliedern übertragen, welche die erste Kammer aus einer von der zweiten vorgeschlagenen Liste zu wählen hatte. Unzufriedene

5. Okt. erregten einen Aufruhr; aber zur rechten Zeit erinnerten sich die Machthaber eines jungen Generals, der zurzeit untätig in Paris weilte.

1769 Napoleon Bonaparte war zu Ajaccio auf der Insel Korsika, die erst im Jahre zuvor von der Republik Genua an Frankreich verkauft worden war, als der zweite Sohn eines Rechtsanwalts geboren, in den Militärschulen zu Brienne und Paris für den Offizierberuf erzogen worden und als Leutnant in ein Artillerieregiment eingetreten. Als Hauptmann hatte er sich bei
1793 der Beschießung von Toulon so hervorgetan, daß er in wenigen Wochen zum Generalsrang emporstieg. Der Sturz der Jakobiner, denen er sich angeschlossen hatte, war seiner Laufbahn nicht günstig, und da er die ihm zugewiesene Stellung eines Brigadekommandeurs bei der Westarmee, die der nur ein Jahr ältere
1795 General Hoche befehligte, nicht antrat, so wurde er aus der Armee gestrichen.

5. Okt. Jetzt gelang es ihm ohne Schwierigkeit, den Aufstand in Paris niederzuwerfen und sich dadurch den Dank des Direktoriums zu verdienen. Er wurde Divisionsgeneral und erhielt das Kommando über die Armee des Inneren.

§ 33. Das Ende des ersten Koalitionskrieges.

1796 Im Jahre nach Preußens Rücktritt entbrannte der Koalitionskrieg erst recht.

Zur See hatte England entschieden das Übergewicht, bewirkte aber dadurch zunächst nur, daß Spanien aus Besorgnis, ganz erdrückt zu werden, sich an Frankreich anschloß. Zu Lande ging Frankreich auf der ganzen Linie gegen die noch übrigen Gegner zum Angriff vor. Hoche wurde wieder mit der Niederwerfung der von England geschürten Aufstände im Westen Frankreichs betraut, Jourdan und Moreau erhielten den Auftrag, in Deutschland einzudringen, an die Spitze der italienischen Armee aber, die bisher Kellermann befehligt hatte, wurde Bonaparte gestellt.

Dieser hatte sich mit Josephine Beauharnais, der Witwe eines hingerichteten Generals, vermählt, die einflußreiche Beziehungen unterhielt. Die Direktoren aber hofften sich durch seine

Ernennung zugleich eines Unbequemen zu entledigen; denn seinen Kriegsplan hatte Kellermann im vorigen Jahre als ganz unausführbar bezeichnet.

Hoche löste seine Aufgabe meisterhaft und wagte schließlich sogar einen Landungsversuch in Irland, der durch einen Sturm jedoch vereitelt wurde. Jourdan wurde bei Wetzlar vom Erzherzog Karl, einem Bruder des Kaisers, besiegt, Juni
drang dann, weil Karl sich gegen Moreau wenden mußte, bis zur Oberpfalz vor und verleitete dadurch Preußen, durch einen Handstreich Nürnberg zu besetzen und mit Frankreich Juli
eine neue Demarkationslinie zu vereinbaren, welche den Aug.
Fränkischen Kreis mit Ausnahme des preußischen Gebietes preisgab. Dann aber wurde Jourdan bei Amberg von Wartensleben und bei Würzburg von dem Erzherzog ge- Sept.
schlagen, so daß er sich bis zur Sieg zurückziehen mußte und Preußen beschämt Nürnberg wieder räumte. Okt.

Moreau zog durch den Schwarzwald zur Donau, nötigte Württemberg und Baden, den Schwäbischen und den Fränkischen Kreis, Kursachsen und zuletzt sogar Bayern zu Waffen- Juli
stillständen und Geldzahlungen und erreichte, daß Württemberg und Baden in Paris Frieden schlossen. Durch Jour- Aug.
dans Niederlagen aber wurde auch er zur Umkehr gezwungen und brachte, vom Erzherzog gedrängt, mit Mühe sein Heer durch das Höllental über Freiburg auf das linke Okt.
Rheinufer zurück. Der Kurfürst von Bayern widerrief den von seinen Ministern geschlossenen Vertrag, und noch einmal begeisterte sich das süddeutsche Volk für Kaiser und Reich.

Einen vollen Erfolg aber erzielte Bonaparte, der, indem er ohne Magazine aus den Mitteln des feindlichen Landes sein Heer verpflegte und durch zurückgehaltene Reserven seine Schlachten entschied, einen völligen Umschwung der Kriegskunst herbeiführte. Von der Riviera aus überschritt Apr.
er den Apennin, drängte die Österreicher zur Seite und

Mai nötigte den König von Sardinien zum Frieden. Nachdem er dann die Österreicher über den Po und Ticino zurückgedrängt, die Addabrücke bei Lodi erstürmt und Mailand
Juni eingenommen hatte, ließen sich Parma, Modena, Neapel und der Papst zu Verträgen bereit finden, die sie nicht nur mit großen Geldsummen, sondern auch mit vielen Kunstschätzen bezahlen mußten.

Die Neutralität Toskanas und Venedigs wurde wenig geachtet. Erst die Festung Mantua setzte dem weiteren Vordringen des siegreichen Feldherrn ernstlichen Widerstand entgegen. Zweimal gelang es dem General Wurmser, obgleich er geschlagen wurde, Verstärkungen in die Stadt hineinzubringen; aber nachdem ein drittes Entsatzheer bei
Nov. Arcole und ein viertes am Anfange des nächsten Jahres
1797 bei Rivoli geschlagen worden war, fiel Mantua, und der
Febr. Papst mußte einen Bruch des Waffenstillstandes mit dem Verzicht auf das Gebiet von Avignon, welches Frankreich schon 1791 besetzt hatte, der Abtretung von Ferrara und Bologna und neuen Geldzahlungen büßen.

Als nun der Erzherzog Karl gegen Bonaparte geschickt wurde, drängte dieser ihn über Piave, Tagliamento und
März Isonzo bis hinter die Drau zurück und besetzte Klagenfurt, während Joubert an der Etsch und Eisack aufwärts zog und durch das Pustertal zu ihm stieß. Die Stellung des französischen Heeres mitten im Feindeslande war nicht ungefährlich, aber in Wien verlor man den Mut, zumal da auch Hoche an Jourdans Stelle und Moreau sich über den Rhein zu gehen anschickten. In Leoben an der Mur erreichte
Apr. Bonaparte von Österreich einen vorläufigen Frieden, dessen Kosten die neutrale Republik Venedig tragen sollte. Darauf wurde diese unter nichtigem Vorwand aufgelöst, aus dem Herzogtum Modena, den päpstlichen und österreichischen Gebieten eine Cisalpinische Republik geschaffen und durch

den venezianischen Besitz westlich des Gardasees und südlich der Etsch erweitert, Genua in eine demokratische Ligurische Republik verwandelt und nun endlich mit Österreich der Friede von Campo Formio abgeschlossen. Darin erhielt 1797
Österreich für Belgien und die Lombardei den Rest Vene- Okt.
tiens (mit Istrien und Dalmatien) ohne die Jonischen Inseln, die an Frankreich kamen, überließ dem Herzog von Modena den Breisgau und willigte heimlich in die Abtretung des linken Rheinufers; über den Frieden Frankreichs mit dem Reiche sollte demnächst in Rastatt verhandelt werden.

Bald darauf starb Friedrich Wilhelm II. von Preußen. 1797
Er hatte seinen Staat nicht unwesentlich vergrößert, aber 16.
hauptsächlich durch polnisches Land, das nun zwei Fünftel Nov
des Ganzen ausmachte und der Verwaltung Aufgaben stellte, denen sie nicht gewachsen war. Der Schatz war aufgebraucht, für das Heer waren trotz der vermehrten Einwohnerzahl jährlich nur 14 Millionen Taler übrig, und der Geldmangel war offenkundig ein Hauptgrund der preußischen Friedensliebe.

Auf der anderen Seite hatte Frankreich trotz der schlimmen Zustände im Inneren, einer schlechten Regierung und einer grenzenlosen Verschuldung — das massenhaft ausgegebene Papiergeld war fast wertlos geworden — durch die Heeresorganisation Carnots und die kriegerischen Erfolge Hoches, Moreaus und vor allen Bonapartes wieder wie zu den Zeiten des großen Ludwig eine weltgebietende Stellung errungen. Und da Carnot, der in das Direktorium eingetreten war, durch einen Staatsstreich Barras' zur Sept.
Flucht genötigt wurde, Barras selbst aber kein bedeutender Politiker war und Hoche eben jetzt starb, so war Bonaparte, dem die Direktoren die Fortdauer ihrer Macht verdankten, nun unzweifelhaft der erste Mann im Staate, wenn er es auch noch zu früh fand, selbst an die Spitze zu treten.

2. Kapitel.

Der Ausgang des Heiligen Römischen Reiches (1797—1806).

§ 34. Der zweite Koalitionskrieg und der Reichsdeputationshauptschluß.

1797 bis 1840 Der neue König von Preußen, Friedrich Wilhelm III., suchte die augenfälligen Übelstände im Staate zu beseitigen, hütete sich aber ängstlich vor durchgreifenden Reformen und hielt im ganzen durchaus an der Politik seines Vaters fest.

1770 Er war am 3. August 1770 in Potsdam geboren und seit dem 24. Dez. 1793 in überaus glücklicher Ehe mit Luise von Mecklenburg-Strelitz vermählt. Wie sein Vater war er ein guter Soldat, aber kein Feldherr, im übrigen ausgezeichnet durch sittlichen Ernst, Pflichttreue und Frömmigkeit, aber schüchtern und unentschlossen.

1797 Gleich nach seinem Regierungsantritt ließ er die Gräfin Lichtenau verhaften; in demselben Jahre noch beseitigte er das Religionsedikt und das Tabaksmonopol, im nächsten wurden Bischoffswerder und Wöllner mit vielen anderen unfähigen Beamten

1798 entlassen. Die meisten Minister, darunter den Grafen Haugwitz, behielt der König bei, aber zwischen ihn und sie schoben sich als die eigentlichen Ratgeber die Geheimen Kabinettsräte Mencken, Beyme und Lombard und die General-Adjutanten v. Zastrow und v. Köckeritz.

Das Heer wurde auf 250 000 Mann vermehrt, aus Sparsamkeit aber nur zu einem kleinen Teile unter Waffen gehalten. Zur Erleichterung der allgemeinen Wehrpflicht, die grundsätzlich bestand, aber infolge zahlloser Ausnahmen auf dem ärmsten Teile der Bevölkerung lastete, wurde etwa ein Drittel im Auslande geworben, und diese meist auf Lebenszeit angeworbenen Soldaten bildeten das eigentliche stehende Heer; die ausgehobenen Landeskinder, deren Dienstzeit 20 Jahre dauerte, sollten ein Jahr lang ausgebildet und dann in jedem Frühjahr auf sechs Wochen zur Übung eingezogen werden. In Wirklichkeit beschränkte sich aber die Rekrutenzeit meist auf drei Monate, zu den Übungen wurde gewöhnlich nur die Hälfte der Mannschaften eingezogen, und für

den Rest des Jahres wurden auch die fremden Söldner bis auf schwache Stämme beurlaubt.

Einen Monat nach dem Frieden von Campo Formio trat 1797
der Reichsfriedenskongreß in Rastatt zusammen, und hier Nov.
gewann Bonaparte als Vertreter Frankreichs bald ein richtiges Urteil über die deutschen Zustände. Er nötigte sogleich den Bevollmächtigten des Kaisers eine Übereinkunft ab, Dez.
nach welcher die Franzosen das linke Rheinufer nun offen in Besitz nahmen; dann kehrte er nach Paris zurück, um höheren Zielen nachzugehen.

Eine Reichsfriedensdeputation wurde eingesetzt, da- 1798
neben aber verhandelte Frankreich auch mit einzelnen Reichsständen, die es durch die Aussicht auf Säkularisationen anlockte. Unruhen in Rom boten der Regierung, welcher seit kurzem der geschickte Graf Talleyrand als Minister des Auswärtigen angehörte, den willkommenen Anlaß, den Papst Pius VI. gefangen abführen zu lassen und den Febr.
Kirchenstaat in eine Römische Republik umzuwandeln. Bald darauf wurde aus der Schweiz eine „unteilbare" Helvetische Republik gemacht, gleich nachher aber Genf in Frankreich einverleibt.

Bonaparte aber ging, da in Frankreich zurzeit zu wenig für ihn zu tun war, mit einem erlesenen Heere von Toulon aus in See, um Ägypten für Frankreich zu besetzen. Mai

Der Sultan Selim III., welchem Ägypten dem Namen nach gehörte, hatte Frankreich keinen Anlaß zum Kriege gegeben, war aber durch einen Janitscharenaufstand in Anspruch genommen. Die eigentlichen Herren waren die Mameluken, ein in sich geschlossener mohammedanischer Ritterstand unter 24 Beis. Bonaparte nahm auf der Fahrt durch Verrat die dem Johanniterorden gehörige Insel Malta und landete glücklich bei Alexandria. Dann besiegte er die Mameluken in der Schlacht bei den Pyramiden, aber der englische Admiral Nelson vernichtete bei Abukir seine Flotte, und nun erklärte auch der Sultan an Frankreich den Krieg. Einem türkischen Heere, das zu Lande herbeikam, zog

1799 Bonaparte nach Syrien entgegen, wo er Jaffa eroberte, Akko aber vergeblich belagerte und durch die Pest zur Rückkehr nach Ägypten genötigt wurde. Hier schlug er ein anderes türkisches Heer, das mit englischer Hilfe gelandet war, bei Abukir, und da er aus Zeitungen, die ihm bei der Auswechselung der Gefangenen zu Gesicht kamen, ersah, daß jetzt die Zeit für ihn gekommen sei, die Regierung in Frankreich zu übernehmen, ließ er heimlich sein Heer im Stich, indem er den General Kleber zum Oberbefehlshaber ernannte, und erreichte auf einem einzelnen Schiffe, von den Engländern unbemerkt, glücklich wieder die franzö-
Okt. sische Küste.

1796 bis 1801 Inzwischen hatte Paul I., der seiner Mutter Katharina auf dem russischen Throne gefolgt war, sich bemüht, eine große Koalition gegen Frankreich zusammenzubringen.

1798 Friedrich Wilhelm III. von Preußen versagte sich ihm, und Kaiser Franz wünschte den Krieg noch zu vermeiden, Paul aber ließ sich zum Großmeister des Johanniterordens wählen
Sept. und stachelte den Sultan zur Kriegserklärung auf. Im Vertrauen auf die englische Hilfe wagte Ferdinand IV. von Neapel — der jüngere Bruder des Königs von Spanien, aber der Gemahl der jüngsten Tochter Maria Theresias — einen Angriff auf die Römische Republik und nahm Rom ein. Andererseits entrissen die Franzosen ohne jeden Rechtsgrund dem König Karl III. Emanuel von Sardinien Piemont. Darauf kam durch eine Reihe von Einzelverträgen
Dez. die zweite Koalition zustande, welche England, Rußland, Österreich, die Türkei und Neapel umfaßte. Jetzt hielt auch Graf Haugwitz eine längere Zurückhaltung Preußens nicht mehr für richtig; aber Friedrich Wilhelm sah in Frankreich den natürlichen Verbündeten gegen Österreich und blieb neutral.

1799 Zunächst hatte König Ferdinand seine Voreiligkeit zu büßen: die Franzosen trieben ihn nach Sizilien zurück und machten aus dem festländischen Teile seines Reiches eine Parthenopeische Republik.

Ein weiterer Gewinn für Frankreich schien es, daß bald darauf der Kurfürst Karl Theodor von Bayern und der
Febr. Pfalz, der Letzte aus der Pfalz-Sulzbacher Linie, starb und Maximilian IV. Joseph aus der allein übrigen Linie Pfalz-Zweibrücken-Birkenfeld folgte, der für einen Franzosenfreund galt und in dem savoyischen Grafen Montgelas einen ausgezeichneten Minister gefunden hatte. Das Direktorium hoffte mit seiner Hilfe einen neuen Rheinbund gründen zu können und ließ Jourdan ohne Kriegserklärung an das Reich den Rhein überschreiten. Aber die Siege des Erz-
März herzogs Karl bei Ostrach und Stockach (zwischen Donau und Bodensee) drängten die süddeutschen Reichsstände auf die Seite der Koalition, und nun wurde endlich auch der Rastatter Kongreß nach nutzlosen Verhandlungen geschlossen[1]).

In der Schweiz wurde der französische General Massena nach anfänglichen Erfolgen vom Erzherzog Karl aus Zürich verdrängt, und in Italien siegte Suworow über Moreau, Macdonald und Joubert. Infolgedessen brachen die Par-
Aug. thenopeische und die Römische Republik zusammen, und die Franzosen behielten nur die Riviera.

Nun aber mußte Suworow einer Veränderung des Kriegsplanes zufolge — weil Pitt und Thugut die Russen, welche auch Korfu genommen hatten, nicht in Italien, Pitt die Österreicher nicht in der Schweiz festen Fuß fassen lassen wollte — über den St. Gotthard nach der Schweiz mar-
Sept. schieren, wo inzwischen ein anderes russisches Heer unter Korsakow eingedrungen war, während der Erzherzog Mannheim eroberte. Da Korsakow aber von Massena bei Zürich geschlagen wurde, so konnte Suworow nur auf schwierigen Seitenwegen unter furchtbaren Verlusten zu ihm durch-

[1]) Bei der Abreise wurden die drei französischen Gesandten von ungarischen
28. Apr. Husaren überfallen und ihrer Papiere beraubt, zwei getötet, der dritte verwundet.

dringen. Im gerechten Zorn darüber durchkreuzte Kaiser
Okt. Paul durch ein Bündnis mit Bayern die österreichischen
Vergrößerungspläne und schied aus der Koalition aus.

Damals nun geschah es, daß Bonaparte aus Ägypten
1799 zurückkam, das Direktorium stürzte und als Erster Konsul
9. Nov. an die Spitze des Staates trat.

1799 bis 1804 Die Konsularverfassung war eine Militärdiktatur mit künstlicher Nachahmung republikanischer Formen: es gab drei Konsuln, aber der erste hatte fast unbeschränkte Gewalt. Rasch wurde nun die Ordnung wiederhergestellt, Ruhe und Sicherheit kehrten wieder, und bald besserte sich auch die finanzielle Lage des Staates. Die Leitung der auswärtigen Angelegenheiten übernahm wieder Talleyrand, der sie kurz zuvor abgegeben hatte.

1800 Im nächsten Jahre drängte Moreau die Österreicher bis
Mai Ulm zurück. Bonaparte selbst aber überschritt mit einem neuen Heere den Großen St. Bernhard und kam so nach Mailand, während die Österreicher Genua belagerten. Dies
14. vermochte er zwar nicht mehr zu retten, dagegen erlangte
Juni er bei Marengo nach anfänglichem Mißgeschick durch die rechtzeitige Dazwischenkunft des Generals Desaix, der selbst tot blieb, einen so vollständigen Sieg über den österreichischen Feldherrn Melas, daß dieser ihm tags darauf im Waffenstillstand von Alessandria Italien bis zum Mincio einräumen mußte. Zu derselben Zeit drang Moreau nach einem neuen Siege bei Höchstädt bis München vor; da
Juli nahm der Kaiser den ihm angebotenen Waffenstillstand zu Parsdorf an und willigte in die Berufung eines neuen Friedenskongresses nach Luneville in Lothringen.

Nov. Noch einmal erneuerte sich der Krieg, weil Bonaparte Toskana besetzte und die Engländer nicht zum Kongreß zu-
3. Dez. lassen wollte. Aber da Moreau bei Hohenlinden gegen den Erzherzog Johann noch einen großen Sieg erfocht, so
1801 fügte sich Kaiser Franz und überließ im Frieden von Lune-
Febr. ville Mittelitalien und das linke Rheinufer an Frankreich.

Dieses hatte sich von dem verbündeten Spanien Louisiana, 1800
das rechte Ufer des Mississippi, das bis 1762 französisch gewesen war und die spanische Herrschaft ungern ertrug, abtreten lassen; dafür erhielt jetzt der Bruder der Königin, Herzog Ferdinand von 1801
Parma, seine Verluste von 1797 zurück, und sein schwachsinniger Sohn Ludwig bekam das Großherzogtum Toskana als ein von Frankreich abhängiges Königreich Etrurien. Auch dem Bruder des Königs Karl IV., dem König Ferdinand IV. von Neapel, gewährte Bonaparte Frieden. Ebenso erkannte er den neuen Papst Pius VII. (1800—23) im Besitze des Kirchenstaates an und schloß mit ihm ein Konkordat, welches die katholische Religion als den Glauben der Mehrheit der Franzosen gelten ließ.

Inzwischen hatten sich Rußland und England ver- 1800
feindet, weil Pitt die englische Überlegenheit zur See überall rücksichtslos geltend machte, die vom Zaren durch Vertrag mit der Türkei gegründete Republik der Sieben (Jonischen) Inseln anzuerkennen zögerte und ihm die kürzlich eroberte Insel Malta vorenthielt. Deshalb schloß Rußland mit Preußen und Schweden einen Seebund der Dez.
Neutralen, dem auch Dänemark beitrat. Während aber Nelson dieses durch Bedrohung Kopenhagens zum Rücktritt 1801
nötigte, schied einerseits Pitt, wegen der Vereinigung Irlands und Englands unter einem Parlament angefeindet, aus dem Amte, andererseits wurde Kaiser Paul, dessen despotische Launen seine Umgebung zu gefährden be- März
gannen, entthront und ermordet, und sein Sohn Ale- 1801
xander I. willigte in einen Vertrag. —25

Zum Schutze der norddeutschen Neutralität hatte sich auch Preußen einmal zu einem entschlossenen Schritte aufgerafft und Hannover besetzt, um dort weder französische noch russische Truppen einziehen zu lassen.

Das Reich hatte mit ungewöhnlicher Eile den Frieden von Luneville angenommen, durch den es das ganze linke Rheinufer, an 64 400 qkm und $3^1/_2$ Millionen Einwohner, verlor. Noch einmal versuchte der Kaiser nach dem Tode

Juli seines Oheims Maximilian die Säkularisation der geistlichen Fürstentümer dadurch aufzuhalten, daß er seinen Bruder Anton Viktor zum Nachfolger für Köln und Münster, seinen Bruder Karl zum Hoch- und Deutschmeister wählen ließ. Aber Preußen und Bayern protestierten, und Bonaparte unterstützte sie nicht nur hierin, sondern suchte Preußen durch Versprechungen in betreff Hannovers zu ködern und schloß Aug. mit Bayern ein Bündnis. Endlich wurde für die Aus- Okt. führung des Reichsfriedens eine Reichsdeputation ernannt, welche die Kurfürsten von Mainz, Böhmen, Brandenburg und Sachsen und als Mitglieder des Fürstenrates den Kurfürsten von Bayern, den Herzog von Württemberg, den Landgrafen von Hessen-Kassel und den Deutschmeister umfaßte und mit unbeschränkter Vollmacht ausgestattet wurde.

Gleichzeitig wurde nun zu Paris durch Friedensschlüsse mit Portugal, Rußland und der Türkei der allgemeine Friede hergestellt, mit England, welches soeben die französischen Truppen zur Räumung Ägyptens genötigt hatte, wenigstens ein Vorfriede vereinbart, mit Rußland aber im geheimen sogar ein besonderes Abkommen geschlossen, durch welches die Reichsdeputation in völlige Abhängigkeit von den beiden Vertragsmächten geriet.

1802 März Nachdem Bonaparte zu Amiens dann auch mit England einen endgültigen Frieden geschlossen hatte, durch welchen dieses Hannover wiederbekam, Ägypten, Menorka und Malta ihren Eigentümern zurückzugeben versprach, aber das spanische Trinidad und das holländische Ceylon behielt, ging er im Einvernehmen mit Rußland an die Neuordnung des Deutschen Reiches. Sein Plan war, neben Österreich und Preußen als „drittes Deutschland" eine Reihe von Mittelstaaten zu schaffen, die in ihm ihren natürlichen Beschützer sehen sollte. Neben Bayern kamen für diese Rolle in erster Linie Württemberg, Baden und Hessen in Betracht,

zumal da der Zar der Sohn einer württembergischen und der Gemahl einer badischen Prinzessin war. Darum schloß Frankreich mit Preußen und Bayern, dann auch mit Mai Württemberg, Baden und Hessen-Kassel Geheimverträge und stellte mit Rußland einen vollständigen Aufteilungs- Juni plan fest. Erst nachdem Preußen und Bayern ihren Anteil an der Beute in Besitz genommen hatten, trat die Reichsdeputation zusammen, und ihre Mehrheit nahm auf Aug. Preußens Antrag die fertige Vorlage im ganzen an, so daß Österreich nachgeben mußte und nun gleichfalls einen Sondervertrag schloß.

So kam unter mehrfachen Abänderungen des ursprüng- 1803 lichen Entwurfs der Reichsdeputationshauptschluß zu- Febr. stande, der von allen geistlichen Fürsten nur drei, den Kurfürsten von Mainz als „Kurerzkanzler" mit Wohnsitz in Regensburg, den Hochmeister des Deutschen Ordens in Mergentheim und den Großprior des Johanniterordens in Heitersheim, von allen Reichsstädten nur sechs, Hamburg, Bremen und Lübeck, Frankfurt, Nürnberg und Augsburg, übrigließ, alle anderen geistlichen und städtischen Gebiete aber aufteilte. Dadurch gewannen, obgleich das Reich um ein Zehntel verkleinert worden war, seine Fürsten einen ganz bedeutenden Gebietszuwachs; am meisten natürlich Österreich, Preußen und Bayern, im Verhältnis zu ihrer Größe aber Baden und Württemberg und Hessen-Darmstadt. In das Kurfürstenkollegium, das 1777 durch die Vereinigung der Rheinischen Pfalzgrafschaft mit Bayern auf acht und jetzt durch das Ausscheiden von Köln und Trier auf sechs Mitglieder zusammengeschrumpft war, traten vier neue ein, nämlich Württemberg, Baden, Hessen-Kassel und Salzburg, das dem abgesetzten Großherzog Ferdinand von Toskana überlassen wurde; es gab also jetzt sechs evangelische neben vier katholischen Kurfürsten. Auch im Fürsten-

rate hatten nun die Protestanten mit 52 gegen 29 Stimmen die Mehrheit; die sechs Reichsstädte sollten künftig an den Beratungen über Krieg und Frieden nicht mehr teilnehmen, dafür aber stets neutral bleiben.

§ 35. Der dritte Koalitionskrieg und die Gründung des Rheinbundes.

Der Friede von Amiens war nicht von langer Dauer. Der Erste Konsul, dessen Würde durch Volksbeschluß auf
1802 Lebenszeit verlängert worden war und den die durch Verfassungsänderung aus der Cisalpinischen gebildete Italienische Republik zum Präsidenten gewählt hatte, konnte die Kritik der unabhängigen englischen Presse nicht vertragen, und angesichts seiner drohenden Haltung zögerte England, ihm Malta auszuliefern. So brach bald zwischen Frankreich
1803 und England von neuem der Krieg aus.
Juni Bonaparte eröffnete ihn mit der Besetzung Hannovers, und diesmal hatte Friedrich Wilhelm III. von Preußen nicht wieder den Mut, ihm zuvorzukommen; zu gleicher Zeit rückten die Franzosen wieder in Neapel ein. Andererseits sperrte England die französischen Häfen und nahm die Truppen, die zur Unterdrückung eines Negeraufstandes nach St. Domingo geschickt worden waren, gefangen; Louisiana hatte Bonaparte kurz vorher an die Vereinigten Staaten verkauft. Er erließ nun ein Verbot gegen die Einfuhr englischer Waren, im übrigen konnten sich die beiden Gegner nicht viel anhaben.

In Deutschland aber nahmen die von Frankreich begünstigten Fürsten die Gelegenheit wahr, um durch einen Gewaltstreich die in ihren Grenzen wohnende Reichs-
Okt. ritterschaft ihrer Selbständigkeit zu berauben; Bayern ging voran, die kleineren süd- und mitteldeutschen folgten, und

Bonaparte duldete es, um sie sich willfährig zu erhalten. Bald kam die Zeit, wo ihre Ergebenheit auf eine harte Probe gestellt wurde.

Am Anfang des nächsten Jahres kam man in Paris einer 1804
Verschwörung auf die Spur, die gegen Bonaparte gerichtet war; Moreau und Pichegru wurden als Mitwisser verhaftet, es ging aber das Gerücht, daß auch ein bourbonischer Prinz in Paris gewesen sei. Daraufhin ließ Bonaparte den Herzog von Enghien, einen Enkel des Prinzen Condé, als den einzigen, der in Betracht komme, in dem badischen Städtchen Ettenheim, ohne nur der badischen Regierung Mitteilung zu machen, durch Dragoner gefangen März
nehmen und in Vincennes erschießen. Pichegru wurde im Gefängnis tot gefunden, Moreau, dem sich keine Schuld nachweisen ließ, aus Frankreich verbannt.

Kaiser und Reich ließen sich diese Gewalttat bieten, da die süddeutschen Fürsten ihr Heil im Anschluß an Frankreich sahen, Preußen sich durch die Aussicht auf den Erwerb Hannovers blenden ließ, Österreich aber seit dem letzten Kriege sich völlig erschöpft fühlte. Nur der König von England als Kurfürst von Hannover, Gustav IV. von Schweden als Herzog in Pommern und der Zar als Mitbürge der Reichsverfassung protestierten, natürlich erfolglos.

Nachdem der Erste Konsul die Festigkeit seiner Herrschaft nach innen und nach außen erprobt hatte, fand er es zeitgemäß, sie auch mit dem entsprechenden Titel zu umkleiden. Soeben war sein großes Gesetzeswerk, der Code civile, in Kraft getreten, daraufhin erkannte der Gesetzgebende Körper auf Antrag des allzeit willfährigen Senates ihm die erb- Mai
liche Kaiserwürde zu, und er nahm sie als Napoleon I. 1804
an, ohne das Ergebnis der angeordneten Volksabstimmung —14
abzuwarten. Großbritannien, Schweden und Rußland verweigerten ihre Anerkennung, die deutschen Fürsten aber be-

dachten sich nicht lange, und auch Kaiser Franz gab seine Zustimmung, nachdem er seine Erblande zum Kaisertum
Aug. Österreich erhoben und dafür Frankreichs Anerkennung erlangt hatte. Napoleon aber unternahm noch im Herbst eine Kaiserfahrt nach Aachen, Köln und Mainz und setzte dann
2. Dez. feierlich im Dome de Notre Dame zu Paris in Gegenwart des Papstes sich und seiner Gemahlin die Krone auf.

Inzwischen hatte Pitt wieder die Leitung des englischen Ministeriums übernommen, und seinen Bemühungen gelang es, eine dritte Koalition zusammenzubringen. Alexander I. war seit Enghiens Erschießung mit Napoleon ganz verfeindet; aber er wollte nicht ohne Preußen und Österreich in den
Nov. Krieg eintreten und erreichte nur ein Verteidigungsbündnis mit Österreich für den Fall, daß Napoleon seine Macht noch erweitere. Ebenso wünschte Gustav IV. den Krieg gegen den Mörder Enghiens und schloß Bündnisse mit England und Rußland. Darauf verbanden sich auch
1805 diese untereinander, und da Napoleon sich in Mailand als König von Italien krönte — sein Stiefsohn Eugen wurde Vizekönig — und die Ligurische Republik mit Frankreich, das seit 1802 durch den Tod des Herzogs Ferdinand erledigte Herzogtum Parma mit dem Königreich Italien ver-
Aug. einigte, so schloß auch Österreich sich dem englisch-russischen Bündnis an.

Aber Napoleon, der persönlich zu Boulogne die gewaltigen Vorbereitungen zu einer Landung in England leitete, hatte den Vorgang wohl bemerkt und schon am 1. August in aller Stille die nötigen Befehle erteilt, um seine Truppen gegen Österreich in Marsch zu setzen. Nun schloß er ein geheimes Bündnis mit dem Kurfürsten von Bayern;
Sept. einen Monat später erfolgte seine Kriegserklärung an Österreich, das unterdessen Bayern besetzt hatte, und tags darauf überschritt er mit dem Hauptheere bei Straßburg den

Rhein. In den nächsten Tagen wurden auch Baden und Württemberg zum Anschluß gezwungen, während der Marschall Bernadotte ihm aus Hannover, ohne Preußens Neutralität zu achten, durch das ansbachische Gebiet Truppen zuführte. Zu spät erkannte der österreichische General Mack in Ulm die Gefahr, in der er sich befand: zu seiner Bestürzung sah er sich plötzlich eingeschlossen, und nachdem ein Teil seines Heeres sich in Memmingen ergeben, ein anderer sich durchgeschlagen hatte, gab er sich mit 23 000 Mann 20. Okt.
kriegsgefangen.

Allerdings wurde ebendamals bei Trafalgar die fran- 1805
zösisch-spanische Flotte von der englischen unter Nelson, der 21. Okt.
in der Schlacht seinen Tod fand, völlig vernichtet und damit die englische Seeherrschaft für unabsehbare Zeit sichergestellt; aber die österreichischen Truppen mußten nun Italien, Tirol und sogar Wien räumen, um sich in Mähren mit den Russen zu vereinigen.

Preußen hatte mit Mühe gegenüber den russischen Drohungen seine Neutralität bewahrt; als diese dann von den Franzosen dreist verletzt wurde, verlangte der König Genugtuung. Alexander kam auf seine Einladung nach Potsdam und erreichte hier einen Vertrag, nach welchem Nov.
Preußen eine bewaffnete Vermittlung versuchen und im Falle ihres Scheiterns am 15. Dezember der Koalition beitreten sollte.

Aber Preußen hatte schon zu lange gezaudert, und auch jetzt durfte Haugwitz sich mit der Überbringung des Ultimatums noch nicht sehr beeilen, weil das preußische Heer nach dem Urteil des Herzogs von Braunschweig erst am 13. Dezember marschbereit sein konnte. Inzwischen ließen sich die verbündeten Kaiser von Rußland und Österreich vor- 1805
eilig zu der entscheidenden Schlacht bei Austerlitz verleiten, 2. Dez.
in welcher sie von Napoleon völlig geschlagen wurden. Da-

mit war die Koalition zusammengebrochen, in einem Waffenstillstande verpflichtete sich Franz, die Russen heimzusenden, und diese zogen ab. Der preußische Vermittlungsversuch kam also zu spät; Haugwitz meinte aber seinem Staate einen Dienst zu erweisen, wenn er der veränderten Lage gemäß ein möglichst vorteilhaftes Abkommen mit Napoleon zu erreichen suchte. So schloß er unter Vorbehalt der
15. Dz. Zustimmung seines Königs im Vertrage von Schönbrunn ein Schutz- und Trutzbündnis mit Frankreich, ohne zu bedenken, daß er damit Napoleon eine neue Waffe gegen das besiegte Österreich in die Hand gab und daß ein ungünstiger Friedensschluß Österreichs auch Preußens Lage verschlechtern mußte.

Preußen erhielt zunächst Hannover gegen Abtretung der Markgrafschaft Ansbach an Bayern, des Herzogtums Cleve mit Wesel und des Fürstentums Neuenburg an Napoleon und erkannte die Abtretungen Österreichs im vor-
26. Dz. aus an. Darauf mußte sich Österreich im Frieden zu Preßburg zur Zahlung der Kriegskosten verpflichten, sein venezianisches Gebiet an das Königreich Italien, Tirol mit Vorarlberg an Bayern, seine gesamten Vorderen Länder an Bayern, Württemberg und Baden abtreten und diese drei als souveräne Staaten, Bayern und Württemberg als Königreiche anerkennen. Es erhielt dafür das Kurfürstentum Salzburg, dessen Inhaber von Bayern das frühere Bistum Würzburg bekam.

1806 Nunmehr blieb dem König von Preußen nichts weiter übrig, als den Schönbrunner Vertrag anzunehmen; da er aber einige Änderungen begehrte, so fügte auch Napoleon
Febr. zu Paris noch einige Änderungen ein, die der König nachträglich gutheißen mußte. Vor allem mußte Preußen seine Häfen gegen England schließen und demzufolge bald nachher an England den Krieg erklären.

Bayern erhielt auch die neutrale Reichsstadt Augsburg, mußte aber für das preußische Ansbach das pfälzische Herzogtum Berg herausgeben, und dies gab Napoleon nun zusammen mit dem preußischen Cleve seinem Schwager Joachim Murat, März
der ihm als Reiterführer gute Dienste getan hatte. Zugleich gab er das Königreich Neapel, nachdem er schon von Schönbrunn aus die Absetzung des bourbonischen Herrschers verfügt hatte, seinem älteren Bruder Joseph, bald nachher die Batavische Republik als Königreich Holland seinem jüngeren Bruder Ludwig. Bayern und Baden nötigte er auch zu Familienverbindungen, indem er seinen Stiefsohn Eugen, den Vizekönig von Italien, mit Prinzessin Auguste von Bayern, dagegen deren Bräutigam, den Kurprinzen Karl von Baden, mit Eugens Schwester Stephanie vermählte.

Napoleon ließ seine Truppen in Süddeutschland stehen und nahm Kehl und Castel als Brückenköpfe ganz in Besitz; zugleich aber duldete er nicht nur, daß die Fürsten die noch übrigen reichsritterschaftlichen Gebiete einzogen und die ihre fürstlichen Rechte einschränkenden Landstände beseitigten, sondern kündigte eine umfassende Mediatisierung der kleineren Fürsten zugunsten der größeren an. Sogleich begann ein neuer Wettbewerb der kleinen Fürsten um seine Gunst, und endlich schloß er mit sechzehn von ihnen einen neuen Rheinbund ab. 19. Juli

Dazu gehörten die Könige von Bayern und Württemberg, der Kurerzkanzler v. Dalberg als „Fürstprimas", die Herrscher von Baden, Hessen-Darmstadt und Cleve-Berg als Großherzöge, der Herzog von Aremberg, der Fürst von Nassau-Usingen als neuernannter Herzog, die Fürsten von Nassau-Weilburg, Hohenzollern-Hechingen und -Sigmaringen, Salm-Salm und -Kyrburg, Isenburg-Birstein und Liechtenstein und der Graf v. d. Leyen, ein Neffe Dalbergs, nun gleichfalls als Fürst. Die innerhalb ihrer Grenzen wohnenden Fürsten und Grafen, darunter die Fürstenberg, Hohenlohe, Öttingen, Schwarzenberg, Thurn und Taxis, Leiningen und Fugger, zusammen über siebzig, dazu die beiden Ritterorden und die Stadt Nürnberg wurden mediatisiert, ihr Gebiet, zusammen mehr als 30 000 qkm, unter die Rheinbundfürsten verteilt. Der Kurfürst von Hessen wurde nicht aufgenommen,

anderen Fürsten blieb der Eintritt vorbehalten. In ihren Landen sollten die Fürsten völlig souverän sein; dafür übernahm Napoleon als Protektor die alleinige Leitung der äußeren Politik.

Zugleich erklärte er dem Reichstage zu Regensburg, daß er das Reich nicht mehr anerkenne; der Reichstag schloß daher seine Sitzungen, und der Kaiser Franz gab den wertlos gewordenen Titel eines Römischen Kaisers auf. So fand das
1806 Heilige Römische Reich deutscher Nation, nachdem es
6. Aug. in den letzten Jahrhunderten ein immer schattenhafteres Dasein geführt hatte, ein ruhmloses Ende.

§ 36. Geistiges Leben. Geschichtsquellen (1786—1806).

Da Deutschlands politische Zerrissenheit ein rechtes Vaterlandsgefühl nicht aufkommen ließ, so setzten die Deutschen seit Lessing ihren Stolz immer mehr darein, Weltbürger zu sein, und je mehr sie an kriegerischer Tüchtigkeit einbüßten, wurden sie zum Volke der Dichter und Denker. Zeitlich entspricht dem Revolutionszeitalter die klassische Periode der deutschen Literatur, begrenzt durch Goethes italienische Reise und Schillers Tod.

1786 In Italien vollendete Goethe seine Iphigenie auf Tauris
—88 in jambischen Trimetern und seinen Egmont; auch arbeitete er am Faust weiter und brachte den Torquato Tasso fast fertig
1787 mit. Zu gleicher Zeit schrieb Schiller seinen Don Karlos und
1788 seine (unvollendete) Geschichte des Abfalles der vereinigten Niederlande, die ihm eine Professur in Jena eintrug, auch den Roman Der Geisterseher und das philosophische Lehrgedicht Die Künstler. Kant aber ließ seiner Kritik der reinen Vernunft die Kritik der praktischen Vernunft folgen, in welcher er die Grundbegriffe des religiösen Lebens, Gott, Willensfreiheit und Unsterblichkeit, die von der Vernunft nicht bewiesen werden können, als Forderungen des sittlichen Bewußtseins hinstellt und die Freiheit des Menschen als seine Fähigkeit, dem in ihm lebendigen „kategorischen Imperativ" der Pflicht zu folgen, deutet. Bald
1790 danach brachte er seine Untersuchungen mit der Kritik der Urteilskraft zum Abschluß.

In den nächsten Jahren gab sich Goethe naturwissenschaftlichen und — durch Kant angeregt — philosophischen Studien hin;

auch war er im Auftrage seines Herzogs viel unterwegs, so 1792
bei der Kampagne in Frankreich und 1793 bei der Belagerung von Mainz. Zwischendurch bearbeitete er die satirische Tiersage Reineke Fuchs in Hexametern. Damals schrieb Schiller seine Geschichte des Dreißigjährigen Krieges und neben Übersetzungen aus 1791
Euripides und Vergil philosophische Aufsätze. Zu derselben —93
Zeit begrüßte Klopstock die Französische Revolution in begeisterten Oden, bis er sich von ihren blutigen Greueln schaudernd abwandte.

Als Schiller für eine neue Monatsschrift „Die Horen" Goethe 1794
zur Mitarbeit einlud, fühlte dieser sich so zu ihm hingezogen, daß beide Männer eine herzliche Freundschaft schlossen, die auf ihr dichterisches Schaffen ungemein befruchtend einwirkte.

Da die Horen (1795—97) meist gerade mit den mäßigeren Beiträgen den Geschmack des Publikums trafen, so schrieben beide Dichter zusammen an 900 satirische Distichen, die zum größten Teile als Xenien in den Horen erschienen und bei den Angegriffenen großen Zorn erregten. Sonst schrieb Goethe seinen Roman Wilhelm Meisters Lehrjahre (1795 f.), mehrere Balladen, das bürgerliche Epos Hermann und Dorothea (1796 f.) und die Szenen des Faust, welche den Plan des ganzen Werkes in sich schließen (1797—1801), Schiller seine Abhandlung Über naive und sentimentalische Dichtung (1794), neben anderen Gedichten den Spaziergang (1796), seine Balladen (meist 1797 bis 1798), das Lied von der Glocke (1799) und seine großen Dramen Wallenstein (1799), Maria Stuart (1800), Die Jungfrau von Orleans (1801), Die Braut von Messina (1803) und Wilhelm Tell (1804).

Im Dezember 1799 siedelte Schiller, um Goethe näher zu 1799
sein, nach Weimar über. Hierher kam auch Neckers geistreiche Tochter Frau v. Staël, die Witwe des früheren schwedischen Gesandten in Paris, zu längerem Aufenthalte. Hier arbeitete Herder, der sich in den letzten Jahren von Goethe zurückgezogen hatte und auch von Schiller nichts wissen mochte, an der Übertragung der spanischen Romanzen vom Cid; doch starb er, be-
vor er das Werk herausgeben konnte, in demselben Jahre, in 1803
welchem auch Gleim und Klopstock hochbetagt gestorben waren. Kurz darauf schied Kant aus dem Leben und im nächsten Jahre 1804
auch Schiller, dem Goethe in seinem Epilog zu Schillers Glocke 1805
ein ehrendes Denkmal setzte. 9. Mai

Unter den Dichtern zweiten Ranges ragten hervor der gefeierte Romanschriftsteller Jean Paul Friedrich Richter, dessen Haupt-

werke aus den Jahren 1795—1804 stammen, und der volkstümliche Verfasser alamannischer Gedichte Johann Peter Hebel, der später durch seinen Rheinischen Hausfreund noch größere Beliebtheit erlangte. Gleichzeitig aber bildete sich zu Berlin und Jena in einem gewissen Gegensatze zu dem in Weimar gepflegten Klassizismus die romantische Schule, welche sich wieder mehr der Ritter- und Märchenwelt des deutschen Mittelalters zuwandte. Zu ihr gehörten besonders die Brüder August Wilhelm und Friedrich Schlegel, welche 1798—1800 eine kritische Zeitschrift, das Athenäum, herausgaben, der reichbegabte Ludwig Tieck, dessen Romantische Gedichte 1800 erschienen, und der religiös empfindende Friedrich v. Hardenberg (Novalis), der schon 1801 starb. Ein besonderes Verdienst erwarb sich August Wilhelm Schlegel durch seine meisterhafte Shakespeareübersetzung (seit 1797), welche später von Tiecks Tochter Dorothea fortgeführt wurde.

Goethes Schriften zur Farbenlehre und Optik waren auch für die Wissenschaft bedeutungsvoll, und mit seinem Versuche, die Metamorphose der Pflanzen zu erklären, und der Entdeckung des die Schneidezähne tragenden Zwischenknochens beim Menschen ist er ein Vorläufer Darwins. An der Hallischen Universität begründete der Theolog Semler die Wissenschaft der Dogmengeschichte; sein Amtsgenosse Friedrich August Wolf, der erste „Philolog", machte die Erforschung des griechischen und römischen Altertums zu einer selbständigen Wissenschaft und wies in seinen Prolegomena zu Homer (1795) der kritischen Forschung neue Ziele und Wege. In lebensvoller Darstellung schilderte (seit 1786) der Schweizer Johannes Müller (in Kassel, Mainz und Wien, zuletzt in Berlin) die schweizerischen Freiheitskämpfe; zu derselben Zeit stellte Alexander v. Humboldt auf einer Forschungsreise im
1800 Inneren Südamerikas die verschiedene Intensität des Erdmagnetismus fest, entdeckte der Hannoveraner Herschel in Bath die dunkelen Strahlen des Sonnenspektrums und konstruierte der Italiener Volta, nachdem er die Entdeckung des Arztes Galvani (1789), den Galvanismus, richtig erklärt hatte, seine elektrischen Strom erzeugende Säule. Die segensreichste Erfindung aber machte der englische Arzt Edward Jenner, der in der Impfung mit Kuhpockenlymphe einen wirksamen Schutz gegen die Pockenseuche entdeckte.

In der Kunst herrschte wie in der Literatur die klassische Richtung. Davon zeugen das von Langhans (1793) erbaute Brandenburger Tor zu Berlin mit der Viktoria von Gottfried

Schadow, die Zeichnungen des Schleswigers Asmus Carstens († 1798 in Rom), die Bildwerke des Italieners Canova, des Dänen Thorwaldsen (seit 1796 in Rom) und des Württembergers Dannecker (Schillerbüste in Weimar 1793 und Ariadne in Frankfurt 1806) und die Gemälde des Franzosen David. In der Musik behielt Wien die Führung, wohin gerade nach Mozarts frühem Tode (1791) Haydn von einer Reise nach London mit frischem Ruhme zurückkehrte und den jungen Beethoven aus Bonn mitbrachte. In Berlin wirkte Zelter, der durch seinen Briefwechsel mit Goethe bekannte Leiter der ersten „Singakademie", in Leipzig Hiller, Bachs zweiter Nachfolger als Thomaskantor.

Quellen. Anton Fabers Europäische Staats-Canzley ist von Reuß noch bis 1801, Georg Friedrich Martens' Recueil des principaux traités von ihm selbst bis 1808 fortgesetzt worden; an Stelle von Schlözers Staatsanzeigen (—1792) trat K. F. Häberlins Staatsarchiv (—1807). Die Korrespondenz Napoleons ist auf Befehl seines Neffen Napoleon III. veröffentlicht worden, auch die Briefe Leopolds und Thuguts sind herausgegeben. Memoiren haben unter anderen Haugwitz, Hardenberg (1800—1807) und die preußische Oberhofmeisterin Gräfin Voß hinterlassen; einzelne Abschnitte der Geschichte schildern Goethes Kampagne in Frankreich (1792) und Belagerung von Mainz (1793), des Erzherzogs Karl Grundsätze der Strategie (1796) und Lucchesinis italienisches Werk über die Ursachen und Wirkungen des Rheinbundes.

Anhang.

Geschichtliche Entwicklung des Reichsgebietes von 1648 bis 1806.

1. Kapitel.

Niederdeutschland.

§ 37. Das Ostelbische Tiefland.

a) Den größten Teil des sächsischen Kolonisationsgebietes nahm das **Königreich Preußen** ein, das auch im altsächsischen Stammlande und in Friesland Fuß gefaßt hatte.

1648 Im Westfälischen Frieden hatte **Friedrich Wilhelm** (1640—88)[1]) zu seinen ererbten Ländern **Hinterpommern** mit dem Bistum **Cammin**, doch ohne einen Streifen Land auf der Ostseite der

[1])

Friedrich Wilhelm
1640—1688
(1. Gem. Luise Henr. v. Or. † 1667) (2. Gem. Dorothea v. Holst.-Glücksb.)

Karl Emil † 1674	Friedrich III. (I.) 1688—1713 (2. Gem. Sophie Charl. v. Hann. † 1705)	Philipp Wilhelm Mgf. v. Schwedt † 1711	Albrecht Friedrich v. Sonnenb. † 1731
	Friedrich Wilhelm I. 1713—1740 (Gem. Soph. Doroth. v. Hann. † 1757)	Friedrich † 1788	Karl † 1762
	Friedrich II. 1740—86 (Gem. Elis. Christ. v. Braunschw.)	August Wilhelm † 1758 (Gem. Luise Am. v. Braunschw.)	Heinrich † 1802
		Friedrich Wilhelm II. 1786—97 (2. Gem. Frid. Luise v. Hessen-Darmst.)	Louis Ferdinand † 1806
		Friedrich Wilhelm III. 1797—1840 (Gem. Luise v. Mecklenb.-Strelitz † 1810)	

Oder erhalten, ferner die Bistümer **Halberstadt** und **Minden** und die Anwartschaft auf das Erzbistum **Magdeburg**. Bereits 1666 legte er eine Besatzung nach Magdeburg, das freie Reichsstadt zu werden versuchte, und 1680 fiel das magdeburgische Gebiet mit Halle und dem Saalkreis, der Abtei Zinna (bei Jüterbog) und der Grafschaft Hohnstein (bei Nordhausen) nach dem Tode des sächsischen Administrators ganz an Brandenburg. Im Frieden zu Oliva erlangte der Kurfürst die **Souveränität im Herzogtum Preußen**; nachdem er dann das schwedische Pommern erobert, aber im Frieden von St. Germain wieder verloren hatte, besetzte er (1682) **Greetsiel** an der Emsmündung und bald darauf **Emden**, zuletzt empfing er noch gegen Verzicht auf die schlesischen Fürstentümer Liegnitz, Brieg und Wohlau, die ihm 1675 hätten zufallen sollen, und Jägerndorf, das 1621 einem Hohenzollern entzogen worden war, den kleinen **Kreis Schwiebus**. 1660 1682 1686

Friedrich III. (1688—1713) mußte den Kreis Schwiebus wieder abtreten, erhielt aber dafür die **Anwartschaft auf Ostfriesland** und erneuerte seine **Ansprüche auf die schlesischen Fürstentümer**. Die wichtigste Tat seiner Regierung war die **Erwerbung der preußischen Königswürde**. Sonst erwarb er noch aus der oranischen Erbschaft die Grafschaften **Mörs** (mit Krefeld) und **Lingen** (östlich der Ems, südlich der Hase) und das Fürstentum **Neuenburg** (zwischen Doubs und Neuenburger See), durch Kauf die Grafschaft **Tecklenburg** (zwischen Osnabrück und der Ems). 1695 1701 1702 1707

Friedrich Wilhelm I. (1713—40) erhielt im Utrechter Frieden **Obergeldern** (zu beiden Seiten der Maas), im Stockholmer das schwedische **Pommern** südlich der **Peene** mit den Inseln **Usedom** und **Wollin**. 1713 1720

Friedrich II. (1740—86) behielt im Berliner Frieden das eroberte **Schlesien** ohne Jägerndorf, Troppau und Teschen, dazu die Grafschaft **Glatz** und den **Kreis Schwiebus**. Nach dem Aussterben des Fürstenhauses Cirksena nahm er das Fürstentum **Ostfriesland** in Besitz; bei der ersten Teilung Polens bekam er **Westpreußen** ohne Danzig und Thorn, doch mit dem Bistum **Ermeland** (jetzt zu Ostpreußen gehörig) und den **Netzedistrikt** (jetzt zu Posen). 1742 1744 1772

Friedrich Wilhelm II. (1786—97) erwarb durch Vertrag mit dem kinderlosen Markgrafen **Alexander Ansbach und Bayreuth**, bei der zweiten Teilung Polens **Danzig, Thorn und Südpreußen**, d. h. den Rest der jetzigen Provinz Posen und 1791 1793

das Land bis zu der Pilica und einer über die Bzuramündung von
1795 Norden nach Süden gezogenen Linie, bei der dritten Neuschlesien mit den Warthequellen und Neuostpreußen, einen Landstreifen, der von der unteren Pilica, dem Bug oberhalb der Narewmündung und der Memel unterhalb Grodno begrenzt wurde.

Friedrich Wilhelm III. (1797—1840) verlor beim Frieden
1801 von Luneville das linksrheinische Gebiet, erhielt aber dafür durch
1802 besonderen Vertrag mit Frankreich den südöstlichen Teil des Bistums Münster, die Bistümer Paderborn und Hildesheim, den thüringischen Teil des Erzbistums Mainz (Erfurt und das Eichsfeld), die Abteien Elten (gegenüber von Cleve), Cappenberg (nordwestlich von Hamm), Essen und Werden (an der Ruhr), Herford und Quedlinburg und die Reichsstädte Mühlhausen, Nordhausen und Goslar. Durch die Verträge von
1806 Schönbrunn und Paris erhielt er endlich auch Hannover gegen Abtretung der Markgrafschaft Ansbach, des Herzogtums Cleve (mit Wesel) und des Fürstentums Neuenburg.

b) Schweden besaß in Deutschland seit 1648 Vorpommern mit Rügen, Usedom, Wollin und einem Landstreifen auf der Ostseite der Oder, die Stadt Wismar, das Erzbistum Bremen (ohne die Stadt) und das Bistum Verden. Nach der Abdankung
1654 der Königin Christine aus dem Hause Wasa[1]) erhielt Schweden drei Könige aus dem Hause Pfalz-Zweibrücken: Karl X.,

[1])

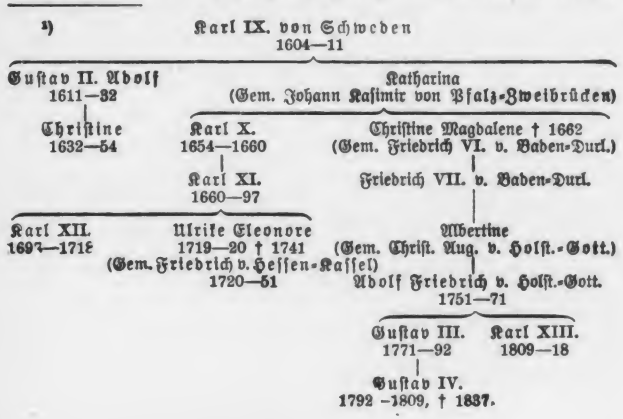

Karl XI. und Karl XII. Nach der Schlacht von Fehrbellin büßte es seinen Anteil an Pommern ein, erhielt aber im Frieden von St. Germain alles bis auf das rechte Oderufer außer Damm 1679
und Gollnow zurück. Im Frieden von Stockholm jedoch verlor 1720
es Bremen und Verden an Hannover, Vorpommern südlich der Peene an Preußen. Nachdem es Wismar an Mecklenburg-Schwerin auf 100 Jahre verpfändet hatte, behielt es in 1803
Deutschland nur Vorpommern nördlich der Peene mit Rügen. Auf Karl XII. war zuerst seine Schwester Ulrike Eleonore gefolgt, welche die Krone ihrem Gemahl Friedrich von Hessen- 1720
Kassel überließ. Ihm folgte, als Urenkel einer Schwester Karls X. —51
auf Wunsch Elisabeths von Rußland gewählt, Adolf Friedrich von Holstein-Gottorp, welcher sich mit Friedrichs des Großen 1751
Schwester Luise Ulrike vermählte. Von ihm stammen die schwe- bis
dischen Könige bis 1818 ab. 1818

c) Mecklenburg war seit 1611 in die Herzogtümer Schwerin und Güstrow geteilt.[1]) Adolf Friedrich I. von Schwerin hatte im Westfälischen Frieden Wismar an Schweden abgetreten und da- 1648
für die Bistümer Schwerin und Ratzeburg erlangt. Sein ältester Sohn Christian Ludwig I. schloß sich eng an Ludwig XIV. an und trat in Paris zur katholischen Kirche über, was zur Folge hatte, daß sein Land 1675—79 von Dänen, Brandenburgern und Schweden arg mitgenommen wurde. Nach seinem Tode entstand zwischen seinem Neffen Friedrich Wilhelm und seinem Bruder Adolf Friedrich II. ein Erbfolgestreit, vor dessen Erledigung 1692
mit Gustav Adolf das Haus Güstrow ausstarb. Endlich kam 1695
es im Hamburger Vergleich zu einer Teilung in zwei Herzog- 1701
tümer Mecklenburg-Schwerin und Mecklenburg-Strelitz: Friedrich Wilhelm erhielt das vormalige Herzogtum Schwerin

[1])

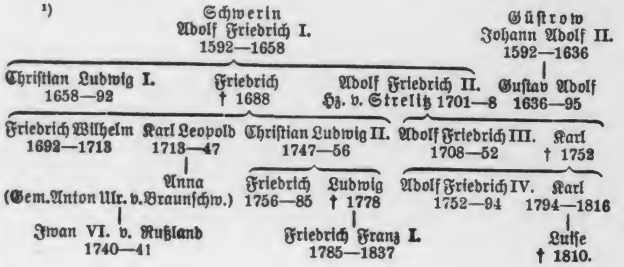

und den Hauptteil von Güstrow, Adolf Friedrich II. nur den östlichen Teil von Güstrow (die Herrschaft Stargard mit Neubrandenburg und Strelitz) und im Westen das frühere Bistum Ratzeburg.

Während des Nordischen Krieges war Mecklenburg oft Kriegsschauplatz und wurde von Schweden, Dänen, Sachsen und Russen gebrandschatzt, besonders seit Karl Leopold von Schwerin für Rußland die Waffen ergriffen hatte. Der Herzog geriet darüber in Schulden und hierdurch in Streit mit seinen Ständen, er vermählte sich aber mit Peters des Großen Nichte Katharina Iwanowna und trat nun um so gewalttätiger auf. Da führten die Stände Klage beim Kaiser, und dieser verfügte die Reichsexe-
1719 kution, die von hannoverschen und braunschweigischen Truppen vollstreckt wurde. Da der Herzog in seiner Widersetzlichkeit verharrte, wurde er abgesetzt, und sein Bruder Christian Ludwig II. bekam zunächst als Administrator, dann als Herzog die Regierung, während in Strelitz Adolf Friedrich III., der Gründer von Neu-Strelitz, herrschte. Nach längeren Streitigkeiten mit den Ständen mußten sich die Herzöge Christian Ludwig II. von Schwerin und Adolf Friedrich IV. von Strelitz zu dem
1755 Rostocker Landesvergleiche verstehen, welcher der Ritterschaft ganz außerordentlich weitgehende Rechte verschaffte.

Friedrich von Schwerin hielt im Siebenjährigen Kriege zu den Feinden Preußens, was sein Land schwer zu büßen hatte; sein Neffe Friedrich Franz I. dagegen trat dem von Friedrich dem Großen gestifteten Fürstenbunde bei. Im Reichsdeputations-
1803 hauptschlusse (RDH) erhielt er einige Enklaven des Bistums Lübeck, gleichzeitig erwarb er von Schweden die Stadt Wismar als Pfandbesitz auf hundert Jahre. In Strelitz folgte auf Adolf Friedrich IV. sein Bruder Karl, der Vater der Königin Luise von Preußen.

§ 38. Das Nordwestliche Tiefland.
(Altsächsisches, friesisches und niederlothringisches Gebiet.)

a) In Oldenburg erlosch mit Anton Günter (1603—67) die
1667 gräfliche Linie, und das Land fiel zum größten Teil an die königliche Linie des Hauses, die seit 1448 in Dänemark und seit 1460 auch in Schleswig-Holstein regierte. Nur die Herrschaft Jever kam an Anhalt-Zerbst und durch die Kaiserin Katharina an Rußland.

Von der königlichen Linie hatte sich durch Teilung die herzog- 1544
liche Linie von Holstein-Gottorp abgespalten[1]), und beide hatten die Herzogtümer Schleswig und Holstein von neuem ganz will- 1581
kürlich geteilt. Zugleich trennte sich von der königlichen Linie Holstein-Glückstadt eine nicht souveräne Seitenlinie Holstein-Sonderburg, die sich später in die Linien Augustenburg, Beck, Wiesenburg, Glücksburg und Plön spaltete. Nach dem Erlöschen der Linien Wiesenburg, Plön und Glücksburg nahm die Linie Beck den Namen Glücksburg an. 1779

Friedrich III. besetzte die durch das Aussterben der gräflichen 1667
Stammlinie erledigte Grafschaft Oldenburg, auf welche auch Christian Albrecht von Gottorp Anspruch machte, und Christian V. befestigte nicht nur diesen Besitz, sondern bestritt auch die Sou-

---

[1])

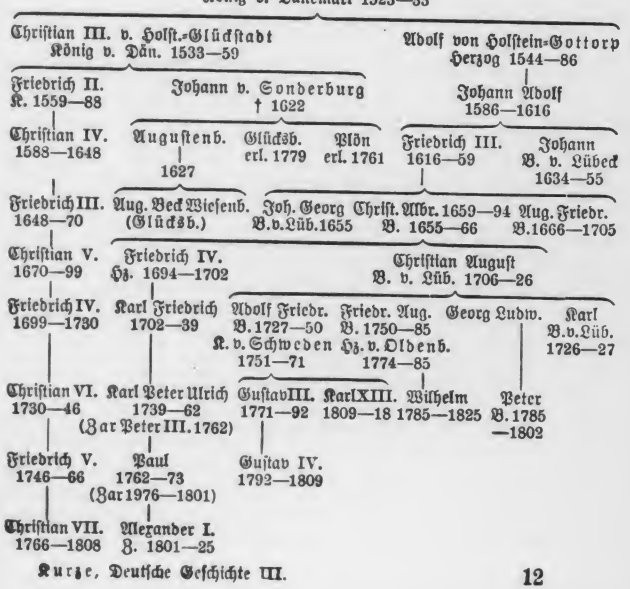

veränität der gottorpischen Linie, mußte sie aber im Frieden von
1679 St. Germain anerkennen. Friedrich IV. von Gottorp suchte einen Rückhalt an Schweden und vermählte sich mit Karls XII. älterer Schwester, während Friedrich IV. von Dänemark sich Karls Feinden
1702 anschloß. Nachdem Herzog Friedrich im Kampfe für seinen Schwager bei Klissow gefallen war, nahm König Friedrich auch das Bistum Lübeck (mit der Hauptstadt Eutin), das nach einer Bestimmung des Westfälischen Friedens sechsmal nacheinander von dem Hause Gottorp besetzt werden sollte, für sein Haus in Anspruch; doch wurde der Streit durch die Abmachung von Alt-
1707 ranstedt zugunsten Christian Augusts von Gottorp entschieden.
1721 Im Frieden von Stockholm erhielt der Herzog Karl Friedrich nur seinen Anteil an Holstein zurück, während Dänemark das ganze Schleswig behielt. Der junge Herzog vermählte sich aber mit Peters des Großen Tochter Anna († 1728), und seinen Sohn Karl Peter Ulrich ernannte die Kaiserin Elisabeth von Rußland zu
1742 ihrem Nachfolger; bald darauf drängte sie seinen Vormund Adolf
1743 Friedrich, Fürstbischof von Lübeck, dem schwedischen Reichsrate als Thronfolger auf.

So kam das Haus Gottorp 1751 auf den schwedischen und 1762 auch auf den russischen Thron. Freilich wurde Peter III. von Rußland bald nach seiner Thronbesteigung von seiner Ge-
1762 mahlin Katharina von Anhalt-Zerbst gestürzt und darauf im Kerker erdrosselt. Sein Sohn Paul, der nach dem Tode seiner Mutter als Kaiser Paul I. in Rußland regierte, überließ seinen Anteil
1773 an Holstein dem König von Dänemark, der ihm dafür das Stammland Oldenburg abtrat. Auch dies behielt Paul nicht für sich,
1774 sondern schenkte es seinem Verwandten Friedrich August von Holstein-Gottorp, der seit 1750 Fürstbischof von Lübeck war und
1774 nun von Kaiser Joseph II. zum Herzog von Oldenburg erhoben wurde. Auf Friedrich August folgte sein geistesschwacher Sohn Peter Friedrich Wilhelm unter Vormundschaft seines Vetters Peter Friedrich Ludwig. Beim RDH wurde das Bistum Lübeck
1803 säkularisiert und endgültig mit Oldenburg vereinigt.

b) Vom Stamme der Welfen blühten seit 1642 noch die beiden Zweige Celle (Neu-Lüneburg) und Dannenberg (Neu-Braunschweig).

1641 Gemäß dem Testamente Georgs von Celle teilten die beiden älteren von seinen vier Söhnen das Land so, daß Christian Ludwig Grubenhagen, Hoya, Diepholz und Lüneburg mit der Hauptstadt Celle, Georg Wilhelm Göttingen und Calenberg mit der

Hauptstadt Hannover erhielt[1]). Im Westfälischen Frieden fiel dieser Linie das Recht zu, mit einem katholischen Bischof im Besitz 1648
des Bistums Osnabrück abzuwechseln, und so kam das Bistum nach dem Tode des Bischofs Franz Wilhelm von Wartenberg, der 1661
auch das Bistum Regensburg innehatte, an den jüngsten der vier Brüder, Ernst August. Nachdem Christian Ludwig kinderlos gestorben war, erfolgte eine neue Teilung zwischen den jüngeren 1666
Brüdern, von denen Georg Wilhelm nun Lüneburg (mit Celle), Hoya und Diepholz, Johann Friedrich aber Calenberg (mit Hannover), Göttingen und Grubenhagen erhielt. Johann Friedrich, der übrigens zur römischen Kirche übergetreten war, wurde bei seinem Tode von dem jüngsten Bruder Ernst August beerbt, 1679
der 1680 die Unteilbarkeit seines Landes einführte und sich vom —98
Kaiser die neunte Kurwürde mit der neuen Würde eines Erz- 1692
schatzmeisters erwirkte.

Nach seinem Tode wurde in Osnabrück bestimmungsgemäß 1698
wieder ein katholischer Bischof erwählt, und zwar der Prinz Karl Joseph von Lothringen, der 1711 auch Kurfürst von Trier wurde und bis 1715 regierte. Im Kurfürstentum Hannover folgte Ernst Augusts Sohn Georg Ludwig, der nach dem Tode seines Oheims Georg Wilhelm auch das seit 1689 um das Herzogtum Lauenburg vergrößerte Herzogtum Celle erbte und, weil 1705
er durch seine Mutter ein Urenkel Jakobs I. von England war,

[1])

Georg von Celle
1636—41

Christian Ludwig	Georg Wilhelm	Johann Friedrich	Ernst August I.
1641—65 in Celle	1641—66 in Hann., 1666—1705 in Celle	1666—79 in Hann.	1661—98 in Osn., 1679—98 in Hann. (Gem. Sophie v. d. Pfalz)

Georg Ludwig	Ernst Aug. II.	Sophie Charlotte
1698—1727 (Georg I. v. England 1714—27)	1716—28 in Osn.	† 1705 (Gem. Friedrich I. v. Preußen)

Georg II.	Sophie Dorothea † 1757
1727—60	(Gem. Friedr. Wilh. I. v. Pr.)

Friedrich Ludwig	Wilhelm Augustus
Prinz v. Wales † 1751	Hz. v. Cumberland † 1765
Georg III. 1760—1820	

Georg IV.	Friedrich	Wilhelm IV.
1820—30	1764—1802 in Osn.	1830—37.

1714 als Georg I. den englischen Thron bestieg. Das Bistum Osnabrück überließ er, als es an sein Haus zurückfiel, seinem Bruder Ernst August II., nach dessen Tod es unter Clemens August von Bayern mit Münster, Paderborn, Hildesheim und Köln vereinigt wurde.

Die Verbindung mit England brachte dem Kurfürstentum im Frieden von Stockholm die bisher schwedischen Fürstentümer
1719 Bremen und Verden ein; dafür wurde es aber auch fortwährend
1727 in die englischen Händel hineingezogen. Auf Georg I. folgte
—60 Georg II., der Stifter der Universität Göttingen (1734), durch seine Schwester der Oheim Friedrichs des Großen, den er im Österreichischen Erbfolgekriege bekämpfte, im Siebenjährigen unterstützte.

1760 Georg III., der nach dem Tode des Kurfürsten Joseph Clemens
bis von Köln (1761) das Bistum Osnabrück zurückbekam, wohnte
1820 dauernd in England und verwendete hannoversche Truppen in englischem Solde gegen die Amerikaner. Hannover trat dem Fürstenbunde bei und nahm am ersten Koalitionskriege teil;
1795 seit dem Frieden von Basel war es durch die Demarkationslinie geschützt, wurde aber nach dem Frieden von Luneville bis zum Frieden von Amiens von Preußen besetzt gehalten. Frank-
1802 reich gestattete die Einverleibung des Bistums Osnabrück, besetzte aber gleich darauf seinerseits das ganze Kurfürstentum und
1806 behielt es, bis dem Vertrage von Schönbrunn gemäß die Preußen einrückten.

In dem viel kleineren Herzogtum Braunschweig-Wolfenbüttel[1]) herrschte seit dem Aussterben der älteren Linie August von Braunschweig-Dannenberg, der jedoch den größeren Teil

[1])

August v. Dannenberg
Hz. v. Braunschweig-Wolfenbüttel 1634—66

Rudolf August 1666—1704	Anton Ulrich 1704—14	Ferdinand Albrecht I. Hz. v. Bevern, † 1687
	August Wilhelm 1714—31 / Ludwig Rudolf 1731—34	Ferdinand Albrecht II. Hz. v. Braunschw. 1734

Karl I. 1734—80	Anton Ulrich † 1775 (Gem. Anna Karlowna)	August Wilhelm v. Bevern † 1781	Ferdinand † 1792
Karl Wilhelm Ferdinand 1780—1806	Friedrich August † 1805 1792 H. v. Ols		
Friedrich Wilhelm † 1815			

des Erbes samt Dannenberg der Lüneburger Linie überlassen und 1635
sich mit dem Herzogtum Wolfenbüttel begnügen mußte. Er regierte segensreich und gründete die große Wolfenbütteler Bibliothek; die unbotmäßige Stadt Braunschweig zu unterwerfen gelang ihm nicht. Ihm folgte der älteste Sohn Rudolf August, der sich von seinem Bruder Anton Ulrich leiten ließ, während der dritte Bruder Ferdinand Albrecht die nicht souveräne Linie Bevern stiftete. Den beiden älteren glückte die Unterwerfung der Stadt Braunschweig. Als Herzog bemühte sich Anton Ulrich 1671
nach Hannovers Beispiel um die Kurwürde, doch vergeblich, obgleich er die ältere Tochter seines Sohnes Ludwig Rudolf (1708) mit dem Erzherzog Karl, dem späteren Kaiser Karl VI., die jüngere (1711) mit Peters des Großen Sohn Alexius vermählte. Da seine beiden Söhne keine männlichen Nachkommen hinterließen, so fiel das Herzogtum an Ferdinand Albrecht II. von Bevern, der 1734
jedoch in demselben Jahre starb.

Es folgte sein ältester Sohn Karl I., dessen Schwestern Elisabeth Christine und Luise Amalie mit Friedrich dem Großen und seinem Bruder August Wilhelm von Preußen vermählt waren, und dessen Brüder August Wilhelm von Bevern und Ferdinand sich als preußische Heerführer im Siebenjährigen Kriege auszeichneten, während sein Bruder Anton Ulrich von der Kaiserin Anna von Rußland zum Gemahl ihrer Nichte Anna Karlowna ausersehen wurde und nach kurzem Glück sein Leben in russischer Gefangenschaft endete. Karl verlegte die Residenz nach Braunschweig 1753
und stürzte sich durch Verschwendung in solche Schulden, daß endlich sein Erbprinz Karl Wilhelm Ferdinand für ihn eingreifen mußte. Dieser brachte als Herzog die Finanzen wieder in Ordnung; gleichzeitig war er wie seine Oheime preußischer General und führte 1787 und 1792—93 die preußischen Truppen. Sein jüngerer Bruder erwarb 1792 durch Heirat das schlesische Fürstentum Öls, das er seinem Neffen Friedrich Wilhelm überließ.

c) In Sachsen-Lauenburg folgte auf Herzog August (1619 bis 1656) sein Bruder Julius Heinrich (1656—65), dann dessen Sohn Julius Franz (1665—89), mit welchem die lauenburgische Reihe der Nachkommen Albrechts des Bären endete. Nicht 1689
weniger als acht Fürstenhäuser erhoben Anspruch auf die Nachfolge; am tatkräftigsten aber verfuhr Georg Wilhelm von Lüneburg-Celle, der sich auf einen alten Erbvertrag von 1369 berief und gleichzeitig als Direktor des Niedersächsischen Kreises das Land besetzte. 1702 wurde er förmlich von allen Seiten als Landesherr

anerkannt; mit seinen anderen Ländern fiel auch das Herzogtum
1705 Lauenburg an das Kurfürstentum Hannover.

d) Den Besitz des gräflichen Hauses zur Lippe[1]) hatte Si-
1613 mon VI. vier Söhnen hinterlassen, deren drei die Linien Det-
mold, Brake und Bückeburg (Schaumburg-Lippe) begrün-
deten. Die Hauptlinie, von der sich die nicht souveränen Linien
Biesterfeld und Weißenfeld abzweigten, nahm beim Erlöschen
1709 der Linie Brake deren Land in Besitz und wurde von Kaiser
1720 Karl VI. in den Reichsfürstenstand erhoben, mußte aber nach
langem Prozeß vor dem Reichshofrat das brakische Gebiet mit
1748 der Bückeburger Linie teilen.

Von dieser zweigte sich die Nebenlinie Alverdissen ab, die
1777 nach dem Tode des Grafen Wilhelm von Bückeburg, eines
in englischen Diensten ausgezeichneten Heerführers, die Bückeburger
Hauptlinie beerbte.

1662 e) Die Grafschaft Ostfriesland war seit 1601 geteilt: die
Hauptlinie erlangte 1654 und endgültig 1662 fürstlichen Rang,
die jüngere (Rietberg) erlosch 1690. Nachdem auch die Haupt-

[1])

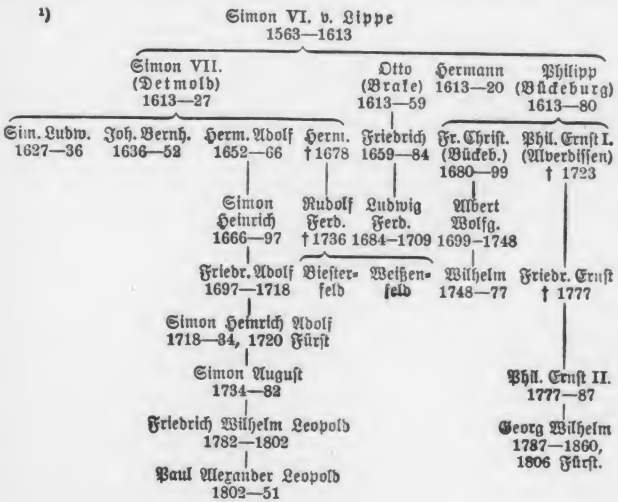

linie im Mannesstamm erloschen war, wurde das Fürstentum von 1744
Preußen besetzt. Ebenso fielen die Grafschaften Lingen und
Mörs aus der oranischen Erbschaft und nach dem Frieden von 1702
Utrecht das Oberquartier von Geldern an Preußen. 1713

Die Grafen von Bentheim (westlich der Ems an der Vechte),
die 1562 auch die Grafschaft Tecklenburg (zwischen Ems und Hase)
geerbt und sich später in die Linien Tecklenburg, Steinfurt
und Bentheim geteilt hatten, verloren Tecklenburg infolge
eines Erbstreits an Preußen, Bentheim und Steinfurt an das 1707
Großherzogtum Berg. 1753

Die Herzogtümer Jülich und Berg, die seit 1614 zu Pfalz-
Neuburg gehörten, fielen bei dem Erlöschen dieser Linie an den 1742
Kurfürsten Karl Theodor von Pfalz-Sulzbach und waren seit 1777
mit Bayern vereinigt. Durch den Frieden von Luneville wurde
das Herzogtum Jülich und das linksrheinische Cleve mit Mörs 1801
und Obergeldern an Frankreich abgetreten; nach dem Frieden
von Preßburg vergrößerte Napoleon das Herzogtum Berg durch 1806
das rechtsrheinische Cleve, um es seinem Schwager Joachim Murat
zu geben, der darauf als Großherzog dem Rheinbunde beitrat.

Von kleineren linksrheinischen Herren hatten die von Croy-
Aerschot schon 1533, die von Ligne und Aremberg (an der Ahr)
1644, die von Looz-Corswaren 1734 herzogliche Würde erlangt.
Auch sie wurden 1803 auf der rechten Seite des Rheines ent-
schädigt, am reichlichsten Aremberg, das 1806 auch in den Rhein-
bund aufgenommen wurde.

Die spanischen Niederlande (Belgien) kamen durch den Frieden
von Utrecht an Österreich; sie waren oft Kriegsschauplatz und
verarmten mehr und mehr. Josephs II. Reformen riefen einen 1713
Aufstand hervor; kaum hatte sich das Land davon erholt, so
wurde es von den Franzosen erobert und in Frankreich ein- 1788
verleibt. 1792

f) Von den geistlichen Stiftern des altsächsischen und nieder-
lothringischen Gebietes, welche den Westfälischen Frieden über-
dauerten, war das Erzbistum Magdeburg schon 1680 an Branden-
burg gekommen. Auch das Bistum Lübeck (mit der Hauptstadt
Eutin) war ganz evangelisch und wurde stets mit Prinzen aus
dem Hause Holstein-Gottorp besetzt; Osnabrück, wo bestim-
mungsgemäß katholische Bischöfe mit evangelischen Fürsten wech-
selten, war seit 1661 meist im Besitz des welfischen Hauses, 1711—15
aber mit Trier und 1728—61 mit Köln verbunden; in Quedlin-
burg und Herford regierten ausschließlich evangelische Fürstinnen.

Das Kurfürstentum Köln hatten zumeist bayerische Prinzen inne, zuletzt ein Bruder der Kaiser Joseph II. und Leopold II.; die Bistümer Münster, Hildesheim und Paderborn waren oft mit Köln oder miteinander in einer Hand vereinigt[1]), auch das Bistum Lüttich war einmal mit Köln, einmal mit Regensburg und Freising unter bayerischen Prinzen verbunden. Als neues Bistum kam dazu noch 1793 die bisherige Abtei Corvey. Kurköln war im Holländischen Kriege wie im Spanischen Erbfolgekriege mit Frankreich verbündet; in der folgenden Friedenszeit blühte es sichtlich auf und erhielt durch Maximilian Franz Xaver
1786 sogar eine Universität zu Bonn. Durch den Frieden von Lune-
1801 ville fiel es jedoch gleich dem Bistum Lüttich und den Abteien Stablo und Cornelimünster an Frankreich. Der Reichs-
1803 deputationshauptschluß wies das Bistum Lübeck endgültig dem Herzogtum Oldenburg, das Bistum Osnabrück dem Kurfürstentum Hannover zu, die Bistümer Paderborn und Hildesheim und einen Teil von Münster mit der Hauptstadt sowie die Abteien Elten, Cappenberg, Essen, Werden und Quedlinburg dem Königreich Preußen, das kölnische Herzogtum Westfalen der Landgrafschaft Hessen-Darmstadt, das Bistum Corvey dem Fürstentum Fulda, welches für den aus Holland vertriebenen Generalstatthalter Wilhelm V. von Nassau-Oranien (Dillenburg-Diez) neu geschaffen wurde. Die Hauptmasse des Bistums Münster wurde unter die niederländischen Herzöge von Ligne-Aremberg, Croy und Looz-Corswaren und die fränkischen Fürsten von Salm-
1806 Salm und Salm-Kyrburg verteilt; Aremberg und die beiden

[1]) In Köln regierten: 1612—50 Ferdinand von Bayern (zugleich in Lüttich, Münster und Hildesheim und seit 1618 in Paderborn); 1650—88 Maximilian Heinrich von Bayern (zugleich in Hildesheim, seit 1683 auch in Münster); 1688 bis 1723 Joseph Clemens von Bayern (seit 1685 schon in Freising [bis 1694] und Regensburg [bis 1716], seit 1694 in Lüttich und seit 1714 in Hildesheim); 1723—61 Clemens August von Bayern (schon seit 1719 in Münster und Paderborn, seit 1723 in Hildesheim, seit 1728 in Osnabrück); 1761—84 Maximilian Friedrich von Königsegg-Rothenfels (zugleich in Münster); 1785—1801 Maximilian von Österreich (zugleich in Münster); in Hildesheim außer diesen: 1688—1702 Jobst Edmund v. Brabeck, 1763—89 Friedrich Wilhelm von Westfalen (seit 1782 auch in Paderborn), 1789—1825 Franz Egon von Fürstenberg; in Münster: 1650—78 Christoph Bernhard von Galen, 1678—83 Ferdinand von Fürstenberg (seit 1661 in Paderborn), 1688—1706 Friedrich Christian von Plettenberg, 1706—18 Franz Arnold von Metternich (seit 1704 in Paderborn); in Paderborn: 1650—61 Theodor Adolf v. d. Recke, 1683—1704 Hermann Werner v. Metternich, 1763—82 Wilhelm Anton v. d. Asseburg; in Corvey: 1793—94 Theodor v. Brabeck (vorher Abt), 1794—1802 Ferdinand v. Lünink; in Lüttich: 1744—63 Johann Theodor von Bayern (seit 1719 in Regensburg, seit 1727 in Freising).

Salm wurden auch in den Rheinbund aufgenommen, die Croy und Looz kamen unter arembergische und bergische Hoheit.

Von den niederdeutschen Städten hatten Lübeck, Hamburg, Bremen, Goslar, Dortmund, Köln und Aachen ihre Reichsfreiheit bewahrt; Magdeburg und Braunschweig hatten sie zu erringen versucht, waren aber ihren Landesfürsten erlegen. Durch den Frieden von Luneville fielen Köln und Aachen an Frankreich, 1801
durch den Reichsdeputationshauptschluß Goslar an Preußen und 1803
Dortmund an das Fürstentum Fulda.

2. Kapitel.

Mitteldeutschland.

§ 39. Das Gebiet des fränkischen Stammes.

a) Lothringen[1]) war im Dreißigjährigen Kriege von den Fran- 1634
zosen besetzt und erst im Pyrenäischen Frieden seinem Herzog 1659
Karl III. (IV.) zurückgegeben worden. Dieser dachte daran, es gegen eine Leibrente ganz an Frankreich abzutreten; der stürmische Widerspruch des Landes brachte aber den Vertrag zu Fall. Da 1662
Karl sich nun unabhängiger von Frankreich zu machen suchte, wurde er nochmals vertrieben. In dem darauf folgenden Kriege 1670
siegte er mit einem kaiserlichen Heere bei der Conzer Moselbrücke, 1675
wo er den Marschall Crequi gefangennahm, starb aber bald darauf.

Sein Neffe Karl IV. (V.), der ihm nachfolgte, schloß sich noch enger an Österreich an und heiratete des Kaisers Tochter Eleonore, führte die österreichischen Truppen gegen die Türken und Franzosen, starb aber, ohne sein Land wiedererlangt zu haben. Erst Karls Sohn Leopold erhielt es im Frieden von Rijswijk 1697
zurück, aber seine verschwenderische Hofhaltung ließ die Finanzen

[1]) Heinrich II. von Lothringen 1608—24

Karl III. (IV.) † 1624—75 — Nikolaus Franz † 1634, 1625 Bischof von Toul

Karl IV. (V.) 1675—90

Leopold Joseph 1690—1729 — Karl Joseph † 1715, 1698 B. v. Osnabr., 1741 Kurf. v. Trier

Franz Stephan III. 1729—36 † 1765 — Karl Alexander † 1780

nicht in Ordnung kommen. Ihm folgte sein Sohn Franz Stephan, der schon 1732 nach Wien, wo er erzogen worden war, zurückkehrte und um die Erzherzogin Maria Theresia warb. Er
1736 wurde mit ihr vermählt, nachdem er auf Lothringen (gegen Anwartschaft auf das Großherzogtum Toskana) verzichtet hatte. Lothringen fiel dem Schwiegervater Ludwigs XV., dem abgesetzten
1799 Polenkönig Stanislaus Leszynski, zu, nach dessen Tode es mit Frankreich vereinigt wurde.

b) Kurtrier[1]) hatte gleichfalls unter den Kriegen schwer zu
1659 leiden. Nach dem Pyrenäischen Frieden sorgte der Kurfürst Karl Kaspar für die Verbesserung der Rechtspflege durch Einführung
1714 eines neuen Landrechtes. Nach dem Frieden von Rastatt stellte Franz Ludwig die Universität, die sich seit dem Dreißigjährigen Kriege nicht mehr hatte erholen können, wieder her, und sein Nachfolger richtete eine Universitätsbibliothek ein. Nach langem Streit wurde 1669 die Abtei St. Maximin dem Kurfürstentum einverleibt, dagegen 1726 dem Adel des Erzstiftes gegen eine Geldzahlung die Reichsunmittelbarkeit zugestanden. Der letzte
1790 Kurfürst gewährte den französischen Emigranten — besonders in Koblenz — gastliche Aufnahme; dafür wurde 1794 Trier und Koblenz von den Franzosen besetzt, 1797 die Universität aufgehoben, 1799 der Ehrenbreitstein erobert. Im Frieden von Lune-
1801 ville wurde der Hauptteil des Kurfürstentums, der auf der linken Seite des Rheines lag, an Frankreich abgetreten; das rechtsrheinische Gebiet kam durch den Reichsdeputationshaupt-
1803 schluß größtenteils an Nassau.

Im Kurfürstentum Mainz[2]) sorgte Johann Philipp für

[1]) In Trier regierten: 1623—52 Philipp Christoph v. Sötern, 1652—76 Karl Kaspar v. d. Leyen, 1676—1711 Johann Hugo v. Orsbeck, 1711—15 Karl Joseph v. Lothringen (seit 1698 in Osnabrück), 1716—29 Franz Ludwig v. Pfalz-Neuburg (seit 1683 in Breslau, seit 1694 in Worms, von 1729 an in Mainz), 1729—56 Franz Georg von Schönborn (seit 1732 in Worms), 1756—68 Johann Philipp von Walderdorf (seit 1763 in Worms) und 1768—1802 Clemens Wenzeslaus von Sachsen (1763—68 B. von Freising, 1764—1812 von Augsburg, 1764 bis 1787 von Regensburg).

[2]) In Mainz regierten: 1647—73 Johann Philipp v. Schönborn (seit 1642 in Würzburg, 1663 in Worms), 1673—75 Lothar Friedrich v. Metternich (zugleich in Worms, seit 1652 in Speyer), 1675—78 Damian v. d. Leyen, 1679 Karl Heinrich v. Metternich (zugleich in Worms), 1679—95 Anselm Franz v. Ingelheim, 1695 bis 1729 Lothar Franz v. Schönborn (seit 1693 in Bamberg), 1729—32 Franz Ludwig v. Pfalz-Neuburg (seit 1683 in Breslau, seit 1694 in Worms, 1716—29 in Trier), 1732—43 Philipp Karl v. Elz, 1743—63 Johann Friedrich Karl v. Ostein, 1763—74 Emmerich Joseph v. Breidenbach (seit 1768 in Worms), 1775—1802 Friedrich Karl Joseph v. Erthal (zugleich in Worms), 1802—5 Karl Theodor von Dalberg als Kurerzkanzler in Regensburg.

die Heilung der Kriegsschäden und für zeitgemäße Neubefestigung der Hauptstadt; auch erließ er eine Hofgerichtsordnung. Maßvoll und besonnen in der auswärtigen Politik, bewies er doch seine Tatkraft, indem er die Stadt Erfurt, die sich reichsunmittelbar 1667
machen wollte, mit Gewalt unterwarf. Die Raubkriege Ludwigs XIV. berührten das Kurfürstentum verhältnismäßig wenig; nur wurde Mainz 1688 von den Franzosen besetzt und im folgenden Jahre von dem Herzog von Lothringen wieder erobert. Nach dem Spanischen Erbfolgekriege wurde Mainz zur Reichsfestung erklärt und stark befestigt; nachher aber wurden während der langen Friedenszeit die Werke wieder vernachlässigt, so daß die Stadt sich beim Ausbruche der Französischen Revolution in verwahrlostem Zustande befand. 1792 wurde sie von den Franzosen genommen, 1793 wieder geräumt und 1794—95 vergeblich belagert. 1797 aber wurde das linksrheinische Gebiet an Frankreich überlassen und 1801 förmlich abgetreten; von dem rechtsrheinischen fiel Er- 1801
furt mit dem Eichsfelde an Preußen, kleine Teile kamen an 1802
Hessen-Kassel und Hessen-Darmstadt, das südlich des Mains gelegene Stück wurde dem Grafen von Leiningen gegeben. Der letzte Kurfürst (Kurerzkanzler) behielt den Rest als Fürstentum Aschaffenburg und bekam Regensburg als Wohnsitz; 1806 trat er als 1806
Fürstprimas dem Rheinbunde bei.

Das kleine Bistum Worms (ohne die Stadt) war von 1663 an meist mit Mainz oder Trier verbunden. Nachdem der linksrheinische Teil an Frankreich gefallen war, kam der Rest an 1801
Hessen-Darmstadt. In gleicher Weise wurde das Bistum 1803
Speyer (mit der Hauptstadt Bruchsal) zwischen Frankreich und Baden geteilt.

Die großen Bistümer Würzburg und Bamberg, die 1675 bis 1683 unter Peter Philipp von Dernbach, 1729—46 unter Friedrich Karl v. Schönborn, 1757—79 unter Adam Friedrich v. Seinsheim und 1779—95 unter Franz Ludwig v. Erthal miteinander verbunden waren, gediehen im ganzen vortrefflich. Im RDH wurden beide mit Bayern vereinigt, nach dem Frieden von 1803
Preßburg aber erhielt der bisherige Kurfürst von Salzburg das Bistum Würzburg als Großherzogtum. 1806

Die benachbarte Abtei Fulda wurde mit dem Bistum Corvey 1803
zusammen für den bisherigen Generalstatthalter von Holland, Wilhelm V. von Nassau-Oranien, in ein Fürstentum umgewandelt.

Von den fränkischen Reichsstädten war Landau schon mit den elsässischen Städten französisch geworden; 1801 fielen auch 1697

1801 Worms und Speyer an Frankreich, 1803 Weißenburg am Sand,
1803 Rothenburg, Windsheim und Schweinfurt an Bayern, Gelnhausen an Hessen-Kassel, Friedberg an Hessen-Darmstadt, Wetzlar an den Kurerzkanzler, Wimpfen an Baden und Heilbronn an Württemberg, so daß nur Nürnberg und Frankfurt übrigblieben.

c) Die pfälzische Kurwürde war zunächst bei der Linie
1685 Simmern[1]), nach deren Erlöschen Ludwig XIV. die Pfalz für seinen Bruder Philipp in Anspruch nahm, aber nicht erobern konnte. Kurfürst Philipp Wilhelm von Pfalz-Neuburg[2]), dessen Vater im Jülichschen Erbfolgestreite katholisch geworden war und die Herzogtümer Jülich und Berg erlangt hatte, hinterließ sieben Kinder; aber mit seinem zweiten Sohne Karl Philipp, der seine Residenz nach der erst 1606 gegründeten Stadt Mannheim verlegte, ging der Mannesstamm seines Hauses ein, und es folgte
1742 nun Karl Theodor von Sulzbach, der auch das Kurfürsten-
1777 tum Bayern erbte und nach München übersiedelte. Da er ohne eheliche Nachkommenschaft starb, die Linie Veldenz aber schon 1694, die Linie Zweibrücken 1731 erloschen war, so ging das gesamte
1799 Erbe nun auf die einzig überlebende Linie Birkenfeld über.
1801 Bald darauf ging der größere Teil der pfälzischen Lande an Frankreich verloren; von dem ostrheinischen Gebiet kam die Umgegend

[1])
- Friedrich III. v. Simmern 1559—76
  - Ludwig VI. 1576—83
    - Friedrich IV. 1583—1610
      - Friedrich V. 1610—23, † 1632 (Gem. Elisabeth v. Engl.)
        - Karl Ludwig 1648—80
          - Karl 1680—85
          - Elisabeth Charlotte † 1722 (Gem. Philipp v. Orl.)
        - Elisabeth Charlotte † 1660 (Gem. Georg Wilh. v. Brand.)
          - Sophie † 1714 (Gem. Ernst Aug. v. Hann.)
  - Johann Kasimir † 1592

[2])
- Philipp Ludwig v. Neuburg † 1614 (Gem. Anna v. Jülich)
  - Wolfgang Wilhelm v. Neuburg † 1653
    - Philipp Wilhelm 1685—99
      - Eleonore Magdalene (Gem. Kaiser Leop. I.)
      - Joh. Wilhelm 1699—1716
      - Karl Phil. 1716—42
  - August v. Sulzbach † 1632
    - Christian August † 1708
      - Theodor † 1732
        - Karl Theodor 1742—99

von Heidelberg und Mannheim an Baden, während das Herzog- 1803
tum Berg noch bis 1805 mit Bayern verbunden blieb.

d) Die Landgrafschaft Hessen war seit 1567 in die beiden Hauptlinien Kassel und Darmstadt geteilt. Von Hessen-Kassel[1]) zweigte sich 1627 die Linie Rotenburg ab, die 1834 erloschen ist, später die Linien Philippsthal, Barchfeld und Rumpenheim, die noch blühen; doch blieben sie der Landeshoheit der Hauptlinie unterstellt. Für Wilhelm VI. regierte bis 1650 seine Mutter Amalie Elisabeth, die viel Umsicht und Kraft bewies und im Westfälischen Frieden die große Abtei Hersfeld erwarb. Ebenso führte seine 1648
Witwe Hedwig Sophie, eine Schwester des Großen Kurfürsten, für ihre beiden Söhne bis 1677 die Regierung; der ältere starb, ehe er mündig wurde, der jüngere Sohn Karl kämpfte persönlich in den Reichskriegen gegen die Türken und Franzosen mit und stellte im Spanischen Erbfolgekriege für englisches und holländisches Geld unverhältnismäßig zahlreiche Truppen aus seinen Landeskindern. Sein älterer Sohn Friedrich I. wurde durch seine Gemahlin Ulrike Eleonore König von Schweden, wo er freilich 1720
neben dem mächtigen Adel nur eine bescheidene Rolle spielte, der jüngere erbte beim Aussterben der Grafen von Hanau die Hälfte 1736
der Grafschaft mit Münzenberg. Friedrich II. lieferte nach dem Beispiel seines Großvaters für gutes Geld den Engländern 12 000 Soldaten zum Kriege gegen ihre nordamerikanischen Kolonien. Sein Sohn Wilhelm IX. erhielt 1803 die Reichsstadt Gelnhausen und kleinere Gebiete und wurde Kurfürst. 1803

Von der Darmstädter Linie hatte sich schon 1622 die Seitenlinie Homburg abgetrennt, welche einen Erbstreit der beiden Hauptlinien benutzte, um sich immer unabhängiger zu machen, und endlich 1768 als selbständig, wenn auch nicht als reichsunmittelbar anerkannt wurde. Im Jahre 1866 ist sie erloschen.

[1])
- Moritz von Hessen-Kassel 1592—1627
  - Wilhelm V. 1627—37
    - Wilhelm VI. 1637—63
      - Wilhelm VII. 1663—70
        - Friedrich I. 1730—51, 1720 K. v. Schweden
        - Wilhelm VIII. 1751—60
          - Friedrich II. 1760—85
            - Wilhelm IX. (I.) 1785—1821, 1803 Kurfürst
      - Karl 1670—1730
        - L. Philippsthal
        - L. Barchfeld
      - Philipp † 1721
        - L. Rumpenheim
  - Linie Rotenburg erloschen 1834

Die Darmstädter Landgrafen[1]) zeichneten sich durch treue Anhänglichkeit an Kaiser und Reich aus; doch hatte ihr Land davon keinen Nutzen, sondern wurde oft von den Franzosen schwer heimgesucht. Ernst Ludwig stürzte es durch Nachahmung Ludwigs XIV. in Schulden; sein Sohn Ludwig VIII. war mit der Erbin der
1736 großen Grafschaft Hanau vermählt, mußte aber der Kasseler Linie die Hälfte des Erbes überlassen. Ludwig IX. war ein Bewunderer Friedrichs des Großen, den er sich mit allem Eifer zum Vorbilde nahm, während seine Gemahlin Henriette Karoline von Pfalz-Zweibrücken, „die große Landgräfin", die Künste und Wissenschaften förderte. Ludwig X. erlitt 1801 bedeutende Einbuße an Land
1803 und Leuten, wurde aber durch fünf mainzische Ämter nebst kleineren Gebieten, die Reichsstadt Friedberg und das kölnische Herzogtum
1806 Westfalen überreich entschädigt und trat als Großherzog dem Rheinbunde bei.

e) Von dem gräflichen Hause Nassau gab es im Jahre 1648 acht Linien, von denen bis 1806 fünf wieder erloschen. Vom walramischen oder Weilburger Aste[2]) blühten 1806 noch die

[1])

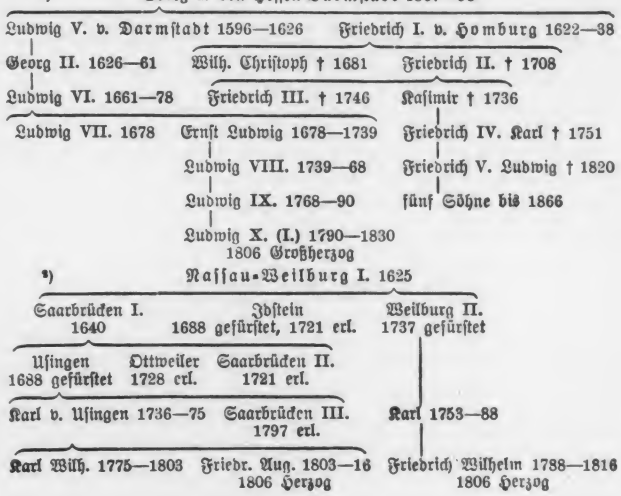

[2])

Zweige Usingen und Weilburg II., die 1688 und 1737 die reichsfürstliche Würde erlangt hatten. Karl Wilhelm von Usingen verlor 1801 Saarbrücken, Ottweiler u. a. und erhielt zur Entschädigung
fast das Doppelte an mainzischen, pfälzischen, kölnischen, hessischen **1803**
u. a. Gebieten. Sein Bruder Friedrich August beraubte die zahlreiche eingesessene Reichsritterschaft ihrer Selbständigkeit, trat dem Rheinbunde bei und erlangte den Herzogstitel mit dem Vorsitz **1806**
im Fürstenkolleg. Friedrich Wilhelm von Weilburg wurde gleichfalls für seine Verluste an linksrheinischem Gebiet durch das Dop- **1803**
pelte (an kurtrierischem und isenburgischem) entschädigt, unterwarf sich die Reichsritterschaft und trat dem Rheinbunde als Herzog bei. **1806**

Der ottonische oder Dillenburger Ast hatte sich in einen oranischen und einen deutschen Zweig geteilt; jener[1]), welchem durch Erbschaft 1578 die Grafschaft Lingen, 1600 die Grafschaft Mörs zugefallen war, starb 1702 ab, dieser[2]) teilte sich weiter in die Zweige Siegen, Dillenburg, Diez und Hadamar, die 1652 gefürstet wurden. Die Linie Diez erbte 1702 von der oranischen Namen und Besitz, mußte aber Teile der Erbschaft, nämlich die Grafschaften Mörs und Lingen und die oranische Lehensgrafschaft Neuenburg (zwischen Jura und Neuenburger See) an Preußen überlassen. Seit 1743

[1])

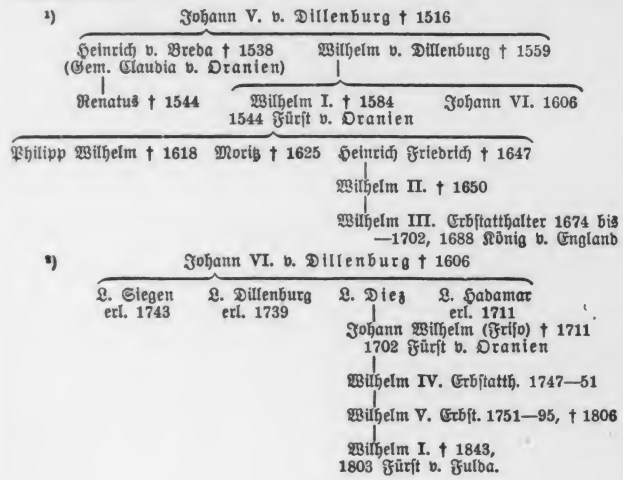

[2])

allein übrig, wurde sie 1803 für die Verluste in den Niederlanden durch das aus den Abteien Fulda und Corvey, der Reichsstadt Dortmund und kleineren Gebieten gebildete Fürstentum Fulda entschädigt.

f) Mit den Markgrafschaften Brandenburg-Bayreuth und
1603 -Ansbach (-Kulmbach), welche 1603 an Kurbrandenburg zurückfielen, stattete der Kurfürst Joachim Friedrich seine Halbbrüder Christian und Joachim Ernst aus. Nach dem Erlöschen der Bay-
1769 reuther Linie[1]) vereinigte Alexander von Ansbach beide Fürsten-
1791 tümer, überließ sie aber, da er kinderlos war, an Preußen, das Ansbach 1806 an Bayern abtreten mußte.

g) Die Grafschaft Waldeck war 1597 unter eine Eisenberger und eine Wildunger Linie geteilt worden. Jene erlosch mit Georg Friedrich, der seit 1645 regierender Graf war, 1651—58 in brandenburgischen, dann in schwedischen und niederländischen
1692 Diensten stand, 1681 Reichsfeldmarschall, 1682 Reichsfürst wurde und 1692 starb. Darauf vereinigte Christian Ludwig von der Wil-
1712 dunger Linie († 1706) ganz Waldeck und Pyrmont, und sein Sohn Friedrich Anton Ulrich († 1728) erhielt die erbliche Reichsfürstenwürde[2]).

Die Grafschaft Hanau wurde 1736 beim Aussterben des gräflichen Hauses zwischen Hessen-Kassel und -Darmstadt geteilt.

Von anderen fränkischen Grafschaften bestanden 1801 noch Sayn-Wittgenstein (in den drei Linien Sayn, Berleburg und Wittgenstein), Wied (Wied-Runkel und Neuwied), Solms (Braunfels, Lich-Hohensolms und Baruth), Isenburg (Birstein, Büdingen und Wächtersbach), Ober-Salm (Wild- und Rheingrafen von Salm und Kyrburg), Leiningen, Nieder-Salm (Reifferscheid), Erbach, Hohenlohe[3]), die pfälzische Seitenlinie Löwenstein-

[1]) Dieser gehörte der Markgraf Friedrich (1735—63) an, der mit Friedrichs des Großen Schwester Wilhelmine († 1758) vermählt war und 1743 die Universität Erlangen stiftete.

[2])
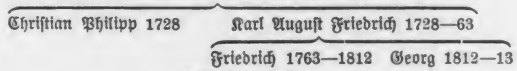

[3])
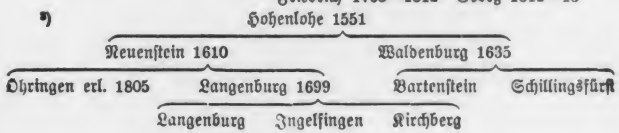

Wertheim, Schwarzenberg und Castell (im Steiger Walde). Davon war Schwarzenberg 1671, Salm-Salm 1739, Salm-Kyrburg und Solms-Braunfels 1742, Isenburg-Birstein und Hohenlohe-Waldenburg 1744, Hohenlohe-Langenburg 1764, Leiningen 1779, Neuwied 1784, Wied-Runkel 1791, Solms-Lich 1792 in den Fürstenstand erhoben worden, Wittgenstein wurde es noch 1804, Salm-Reifferscheid 1805. Die Salm und Leiningen verloren 1801 ihr gesamtes Gebiet, wurden aber entschädigt, Salm-Salm und Salm-Kyrburg mit münsterschen, Leiningen und Salm-Reifferscheid mit mainzischen Landesteilen. Noch kleinere westrheinische Dynasten, wie die Metternich, Bretzenheim (eine pfälzische Seitenlinie), v. d. Leyen und Quadt-Wickrath, wurden für ihre Verluste mit schwäbischen Gebietsteilen ausgestattet. Die Salm-Salm und Salm-Kyrburg, Isenburg-Birstein und v. d. Leyen wurden auch in den Rheinbund aufgenommen, die anderen ver- 1806
loren damals ihre Selbständigkeit.

§ 40. Das Thüringisch-sächsische Land.

a) Vom albertinischen Sachsen zweigte der Kurfürst Johann Georg I.[1]) für seine jüngeren Söhne die Herzogtümer Sachsen- 1650
Weißenfels, -Merseburg und -Zeitz ab, welche bis 1746 alle ar das Kurfürstentum zurückfielen. Sein Sohn Johann Georg II. führte nach dem Beispiele Ludwigs XIV. einen verschwenderischen Hofhalt, der dem Lande übermäßige Lasten auflegte. Johann Georg III. zeigte mehr Verständnis für die Aufgaben seines fürstlichen Berufes und begründete nach dem Beispiele des Großen Kurfürsten ein stehendes Heer, starb aber zu früh für sein Land, und seine Söhne wirtschafteten in der leichtfertigen Art ihres Groß-

[1])
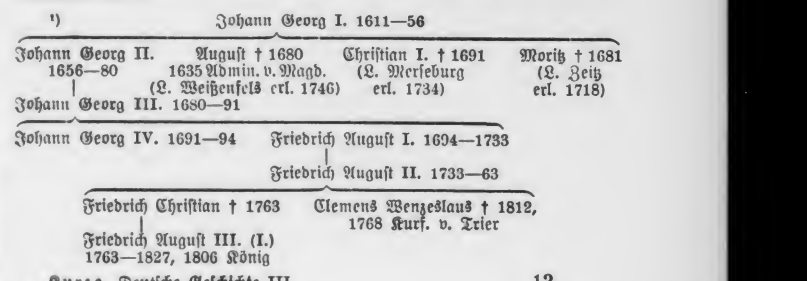

vaters weiter. Der ältere, Johann Georg IV., regierte nur kurze Zeit, der jüngere aber, Friedrich August I., zum Schaden seines Landes desto länger.

Dieser erlangte, nachdem er katholisch geworden war, als König
1697 August II. die Krone von Polen und veräußerte, um die Kosten für ihre Erwerbung und für seinen prunkvollen Hofhalt aufzubringen, für Geld zahlreiche Rechte und Besitzungen seines Hauses, so an Lüneburg-Celle 1697 das Anrecht an das Herzogtum Lauenburg, an Brandenburg 1698 mehrere sächsische Ämter und die Erbvogtei über Quedlinburg, an das Haus Schwarzburg seine Lehenshoheit, an Sachsen-Zeitz seinen Anteil an der ehemaligen Grafschaft Henneberg. Anderes verpfändete er; trotzdem mußte er seinem Lande die drückendsten Steuern auflegen, zumal da der Krieg mit Karl XII. in Polen unglücklich verlief und die Schweden
1706 sogar nach Sachsen kamen, wo sie an 23 Millionen Taler erpreßten und mehrere Tausend Rekruten in ihr Heer einstellten. Nach der
1709 Schlacht bei Pultawa nahm Friedrich August den polnischen Thron
1718 wieder ein und behauptete ihn; auch beerbte er die Linie Sachsen-Zeitz. Aber seine ausschweifende Genußsucht zerrüttete den Wohlstand des Landes nicht minder als die guten Sitten; nur Dresden hatte von seiner Prunksucht insofern Vorteil, als es mit prächtigen Bauten geschmückt wurde, reiche Kunstsammlungen erhielt und an den kostspieligen Hoffestlichkeiten Geld verdiente.

Sein Sohn Friedrich August II., der von Österreich und
1733 Rußland als August III. auf den polnischen Thron erhoben und im Kriege verteidigt wurde, besaß nicht die Gewissenlosigkeit, aber auch nicht den ritterlichen Sinn und den lebhaften Geist seines Vaters. Er führte mit seiner Gemahlin Maria Josepha, der älteren Tochter Kaiser Josephs I., eine glückliche Ehe, verpraßte aber mit Hoffesten und Jagden nicht weniger Geld als sein Vater, während er die Regierung unwürdigen Günstlingen überließ. Seit 1738 führte sie dauernd der gewissenlose und verlogene Graf Brühl,
1756 der durch sein Bündnis mit Österreich gegen Preußen das Land zu einem der Hauptschauplätze des Siebenjährigen Krieges machte. Während Sachsens Bevölkerung sich um 100 000 Seelen verminderte und aus dem Lande nach und nach an 100 Millionen Taler erpreßt wurden, schwelgte Friedrich August nach der Übergabe des Königsteins in Warschau weiter, um nach dem Kriege mit erhöhten Ansprüchen in sein ausgesogenes Land zurückzukehren.

Einen wohltuenden Gegensatz zu den bisherigen bildeten die beiden folgenden Kurfürsten: Friedrich Christian, der leider

schon im dritten Monat seiner vielversprechenden Regierung starb, 1763
und Friedrich August III., ein gewissenhafter und arbeitsamer Fürst, der nach preußischem Vorbilde die Verwaltung reformierte, Heerwesen und Rechtspflege verbesserte und nicht minder als für Gewerbe und Handel auch für die Volksbildung Sorge trug.

b) Das ernestinische Sachsen[1]) war seit dem Erlöschen der Eisenacher Linie (1638) noch unter die beiden Linien Altenburg und Weimar geteilt. Jene erlosch 1672, diese aber hatte sich unterdessen schon 1640 in die Linien Weimar und Gotha verzweigt, welche sich 1662 und 1680 weiter teilten. Von den sieben Zweigen des Gothaer Astes starben bis 1710 drei ab, von dem weimarischen blieb 1741 nur der Hauptzweig übrig, so daß von da an im ernestinischen Sachsen noch die fünf Linien Weimar, Gotha-Alten- 1741
burg, Meiningen, Hildburghausen und Koburg-Saalfeld regierten. In Weimar war von 1758—1828 (bis 1775 unter Vormundschaft) der edle Gönner der deutschen Dichtkunst, Goethes Freund Karl August, Herzog.

c) Das Fürstentum Anhalt[2]) war seit 1603 unter die Linien Dessau, Bernburg, Plötzkau, Köthen und Zerbst geteilt. Von der Köthener Linie erbte 1665 die Plötzkauer die Hauptstadt und den Namen. Die Linie Zerbst, welche 1667 die oldenburgische Herrschaft Jever geerbt hatte, erlosch 1793 mit Friedrich August, dem Bruder der Kaiserin Katharina II. von Rußland, doch behielt seine Witwe Sophie das Land bis zu ihrem Tode (1827) in ihrem Besitz; nur Jever kam an Rußland und später (1814) an Oldenburg.

In Dessau regierte 1693—1747 Fürst Leopold I., der sich als Landesvater nicht geringere Verdienste erworben hat wie als

---

[1]) Sachsen-Weimar 1573

Altenburg erl. 1672		Weimar 1640	
		Weimar 1662	Gotha 1680
Weimar	Eisenach erl. 1741	Jena erl. 1690	

Gotha (erl. 1825)	Koburg erl. 1699	Meiningen	Römhild erl. 1710	Eisenberg erl. 1707	Hildburgh.	Saalfeld

[2]) Anhalt 1603

Dessau	Bernburg (erl. 1863)	Plötzkau (1665 Köthen erl. 1847)	Köthen erl. 1665	Zerbst erl. 1793

preußischer General; ihm folgte bis 1751 sein Sohn Leopold II. Max, dann dessen Sohn Leopold III. Friedrich Franz (bis 1817). Dieser und der Fürst von Köthen wurden bei ihrem Eintritt in den Rheinbund 1807 zu Herzögen erhoben, der Bernburger hatte 1806 noch vom Kaiser Franz die Herzogswürde erlangt.

d) Die Grafschaft Schwarzburg war seit 1584 in die Linien Arnstadt (mit Sondershausen) und Rudolstadt geteilt; Arnstadt erhielt 1697, Rudolstadt 1710 die reichsfürstliche Würde.

Die Herren von Reuß, die seit 1616 in die beiden Hauptlinien Greiz und Gera zerfielen, erhielten 1673 den Reichsgrafenstand. Graf Heinrich XI.[1]) vereinigte 1768 alle Länder der älteren Linie (Greiz) und wurde 1778 zum Reichsfürsten erhoben; die jüngere teilte sich mehrfach: der Lobensteiner Zweig erhielt 1790, der Schleizer und der Ebersdorfer 1806 die reichsfürstliche Würde[2]).

e) Die Grafschaft Mansfeld, Schulden halber seit lange in Sequester, wurde 1780 beim Aussterben der Grafenfamilie endgültig zwischen Sachsen und Preußen geteilt. Die Reichsstädte Mühlhausen und Nordhausen und das mainzische Thüringen (Erfurt und das Eichsfeld) kamen 1802 an Preußen.

Die in vier Linien geteilten Grafen von Stolberg[3]) standen für Wernigerode unter brandenburgischer, für Stolberg unter sächsischer, für Hohnstein (Roßla) unter braunschweigischer Lehensherrlichkeit, genossen aber auf Grund von Verträgen eine ziemlich weitreichende Landeshoheit. Die Linie Gedern, welche Teile der ehemaligen Grafschaft Königstein (in Hessen) besaß, erhielt 1742 die reichsfürstliche Würde, erlosch aber 1804.

---

[1]) Alle Prinzen des gesamten Hauses führen den Namen Heinrich; die Zählung fängt mit jedem Jahrhundert von vorn an.

[2])

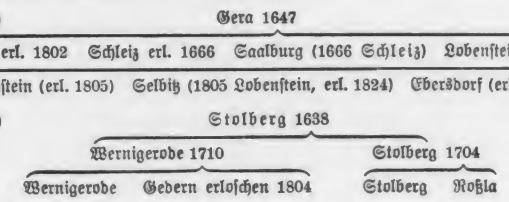

[3])

3. Kapitel.

Süddeutschland.

§ 41. Das Gebiet des schwäbischen Stammes.

a) Kein Staat erfuhr durch Gebietsveränderungen am Anfange des 19. Jahrhunderts solchen Zuwachs wie Baden. 1648 war es noch geteilt in die beiden kleinen Markgrafschaften Baden-Baden und -Durlach[1]). Jene wurde von dem Markgrafen Wilhelm nach seiner Zurückführung mit Hilfe der Jesuiten wieder katholisch gemacht. Unter seinem Enkel Ludwig Wilhelm hatte das Land von den Kriegen, an denen er selbst ja rühmlichen Anteil nahm, schwer zu leiden; im Jahre 1771 fiel es an 1771
die lutherische Linie Baden-Durlach.

Auch deren Land war seit dem Dreißigjährigen Kriege immer wieder furchtbar verwüstet worden. Erst unter Karl Friedrich, bei dessen Regierungsanfang es ganze 87 000 Einwohner auf 1630 qkm trug, begann es sich zu erholen. Nach der Vereinigung mit Baden-Baden waren es 4000 qkm mit 190 000 Seelen, 1771
und die Markgrafschaft entwickelte sich unter dem einsichtigen und pflichttreuen Herrscher zu einem Musterstaate. Gern schloß er sich dem Fürstenbunde Friedrichs des Großen, den er verehrte, an, 1785
nach dem Baseler Frieden aber mußte er sich notgedrungen mit 1795
Frankreich verständigen. Es gelang ihm dann aber auch, Alexander I. und Napoleon für sich zu gewinnen, und dank ihrer Verwendung erhielt er im RDH für 450 qkm mit 25 000 Ein- 1803
wohnern auf dem linken Rheinufer das Bistum Konstanz, den rechtsrheinischen Rest der Bistümer Basel, Straßburg und Speyer

---

[1])

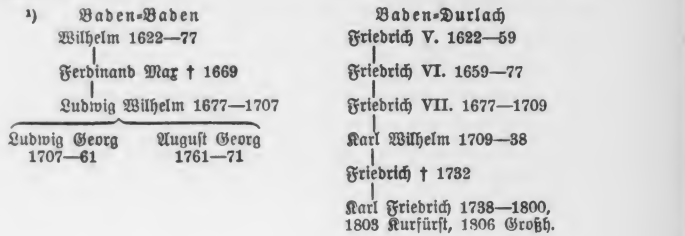

und der Kurpfalz mit Heidelberg und Mannheim, die Reichsstädte Offenburg, Gengenbach, Zell am Harmersbach, Überlingen, Pfullendorf, Biberach und Wimpfen und viele kleinere Gebietsteile, zusammen 3360 qkm mit 237 000 Einwohnern, dazu die Kurwürde. Im Preßburger Frieden bekam er nochmals 2500 qkm
1805 mit 164 000 Bewohnern von Österreich (besonders den Breisgau und Konstanz) und endlich beim Eintritt in den Rheinbund
1806 die großherzogliche Würde und Besitzungen des Deutschen und des Johanniter-Ordens sowie der fürstlichen Häuser Fürstenberg, Nassau-Diez, Auersperg, Schwarzenberg, Leiningen, Löwenstein und Salm, diesmal 5150 qkm, so daß er nun neunmal mehr als bei seinem Regierungsantritt besaß.

b) Von dem Herzogtum Württemberg[1]) hatten sich 1608 die Nebenlinien Mömpelgard und Weiltingen, 1628 die Linie Neustadt abgezweigt; Mömpelgard und Neustadt erloschen 1723 und 1742 wieder, Weiltingen erwarb 1647 durch Heirat das schlesische Fürstentum Ols, das 1792 beim Absterben des Weiltinger Mannesstammes mit der Hand der Erbin Friderike an das braunschweigische Herzogshaus kam.

In der Stuttgarter Hauptlinie regierte Eberhard III. nach dem Westfälischen Frieden noch lange genug, um sein Land von den Folgen des schrecklichen Krieges sich erholen zu sehen. Nach
1677 der kurzen Regierung seines Sohnes folgte sein Enkel Eberhard Ludwig, der bis 1693 unter der Vormundschaft seiner trefflichen Mutter Magdalene Sibylle und seines Oheims Friedrich Karl stand, in den Kämpfen gegen die Franzosen, die seit 1688 das Land wiederholt verwüsteten, sich rühmlich hervortat, dann aber in törichter Nachäffung des französischen Hofes mit seiner Buhlerin Grävenitz, für welche er die neue Residenz Ludwigsburg grün-

[1]) Friedrich I. von Württemberg 1593—1608

Johann Friedrich 1608—28 L. Mömpelgard erl. 1723 L. Weiltingen erl. 1792

Eberhard III. 1628—74 L. Neustadt erl. 1742

Wilhelm Ludwig 1674—77 Friedrich Karl † 1693

Eberh. Ludwig 1677—1733 Karl Alexander 1733—37

Karl Eugen 1737—93 Ludwig Eugen 1793—95 Friedrich Eugen 1795—97

Friedrich II. (I.) 1797—1816
1803 Kurf., 1806 König.

dete, die Einkünfte des Landes schamlos verpraßte und für die Sittenverderbnis das böseste Beispiel gab.

Da er keine ehelichen Kinder hinterließ, kam die Regierung an seinen Vetter Karl Alexander, der unter dem Prinzen Eugen 1733
mit Auszeichnung gedient, in Wien aber auch den katholischen Glauben angenommen hatte und bald aus Geldnot in die Hände des jüdischen Wucherers Süß-Oppenheimer geriet. Sein Sohn Karl Eugen ließ den Juden hängen und gönnte anfangs verständigen Männern großen Einfluß, entwickelte sich aber bald zum zügellosen Despoten. In dem gewandten Höfling Grafen Montmartin fand er das geeignete Werkzeug zur Befriedigung seines Geldbedarfs, während er den unerschrockenen Führer der Stände, Johann Jakob Moser, auf dem Hohentwiel gefangensetzte. Endlich erfolgte ein Vergleich mit den Ständen, und allmählich be- 1770
wirkte das reifere Alter und die Veränderung der durch das Beispiel Friedrichs des Großen und Maria Theresias beeinflußten Zeitrichtung eine Wandlung zum Besseren in ihm, wenn er auch noch in der Gefangensetzung des freimütigen Dichters Schubart 1777
seine tyrannische Natur offenbarte.

Nach der kurzen Regierung seiner beiden Brüder wurde der evangelisch erzogene Sohn des jüngsten, Friedrich II., Herzog. 1797
Dieser reformierte das Heer nach preußischem Muster und schloß sich zuerst an den Kaiser, nach dem Frieden von Lunéville aber 1801
an Frankreich an und erhielt im RDH seine Verluste vielfach er- 1803
setzt: außer der Kurwürde bekam er die große Propstei Ellwangen und kleinere Stifter, dazu die Reichsstädte Weil, Reutlingen, Eßlingen, Rottweil, Aalen, Giengen, Hall, Gmünd und Heilbronn. Der Friede von Preßburg brachte ihm den Königstitel und den Besitz der in seinen Grenzen liegenden österreichi- 1806
schen und reichsritterschaftlichen, sowie der den beiden Ritterorden gehörigen Gebiete, der Eintritt in den Rheinbund dazu die Souveränität über Besitzungen der Häuser Truchseß-Waldburg, Thurn und Taxis, Hohenlohe, Salm, Königsegg, Fürstenberg u. a., so daß Württemberg mehr als verdoppelt wurde und ein Gebiet von 19 500 qkm mit 1 380 000 Bewohnern umfaßte.

c) Zu den fürstlichen Häusern Hohenzollern-Hechingen und Sigmaringen war 1674 je eine Linie der mehrfach geteilten Häuser Öttingen und Fürstenberg getreten; im 18. Jahrhundert folgten die anderen Linien nach, das Haus Thurn und Taxis schon 1686. Die Grafschaft Vaduz kam 1718 in den Besitz der böhmischen Fürsten von Liechtenstein und wurde darauf

Reichsfürstentum; 1803 wurde auch je eine Linie der Grafen Waldburg und Fugger in den Fürstenstand erhoben. Die fränkischen Herren v. d. Leyen erwarben 1705 die Herrschaft Geroldseck bei Offenburg und 1711 den Reichsgrafenstand, die Fürsten von Schwarzenberg 1687 die Landgrafschaft Klettgau (bei Schaffhausen). Der RDH stattete noch einige rheinfränkische Herren mit schwäbischen Gebietsteilen aus, den neuernannten Fürsten Metternich mit der Abtei Ochsenhausen, den Fürsten von Bretzenheim mit der Reichsstadt Lindau, den Grafen von Quadt-Wykradt mit Isny; die übrigen Reichsstädte (außer Augsburg) und geistlichen Gebiete fielen an Bayern, Württemberg und Baden. 1804 überließ das gräfliche Haus Königsegg-Rothenfels seine Grafschaft gegen Entschädigung in Ungarn an Österreich; 1806 blieben im alten Schwaben neben Bayern, Württemberg und Baden nur die Fürstentümer Hohenzollern, Liechtenstein und v. d. Leyen übrig.

§ 42. Bayern und Österreich.

a) In Bayern[1]) überlebte Maximilian I. den Westfälischen
1648 Frieden, der ihn im Besitz der Kurwürde und des Erztruchseßamtes, der Oberpfalz und der Grafschaft Cham bestätigt hatte, nicht mehr lange. Sein Sohn Ferdinand Maria lehnte die ihm von Mazarin angebotene Kaiserkrone ab, hielt es aber sonst

[1]) Wilhelm V. 1579—97, † 1626

- Maximilian I. 1597—1651
  - Ferdinand Maria 1651—79
    - Maxim. II. Emanuel 1679—1726 (1. G. Maria Ant. v. Öst.; 2. G. Theresia Sobieska)
      - Joseph Ferdinand † 1699
      - Karl Albert 1726—45 (Karl VII. 1742—45, Gem. Mar. Amalie v. Österr.)
        - Maximilian III. Joseph 1745—77
    - Joseph Clemens † 1723 (1685 B. v. Freising —94 u. Regensb. —1719, 1688 Kurf. v. Köln, 1694 B. v. Lüttich, 1714 v. Hildesheim)
      - Clemens Aug. † 1761 (1719 B. v. Münster u. Paderborn, 1723 Kurf. v. Köln u. B. v. Hildesh., 1728 v. Osnabr., 1732 Deutschmeister)
      - Joh. Theodor † 1763 (1719 B. v. Regensb., 1727 v. Freising, 1744 v. Lüttich, 1746 Kardinal)
- Albrecht † 1666
  - Max Heinrich † 1688 (1650 Kurf. v. Köln, B. v. Lüttich u. Hildesh., 1683 v. Münster)
  - Albr. Siegm. † 1685 (1652 B. v. Freising, 1668 v. Regensburg)

mit Frankreich. Maximilian II. Emanuel schloß sich an Kaiser Leopold an, dessen Tochter er heiratete. Als aber sein Sohn Joseph Ferdinand, der für den spanischen Thron in Aussicht genommen war, plötzlich starb, trat der in seinen Hoffnungen bitter enttäuschte 1699
Fürst mit seinem Bruder, dem Kurfürsten von Köln, auf Frankreichs Seite. Dafür wurde er 1706 geächtet; erst 1714 erhielt er sein Land und die Kurwürde zurück. Sein Sohn Karl Albert ließ sich verleiten, die Kaiserwürde (als Karl VII.) anzunehmen, **1742**
der er nicht gewachsen war, und kam darüber in Gefahr, sein Land **—45**
ganz zu verlieren. Maximilian III. Joseph schloß mit Österreich sogleich den Frieden zu Füssen, durch welchen er gegen 1745
Verzicht auf alle Ansprüche an Österreich und die Kaiserwürde sein Land mit Schulden belastet zurückerhielt. Er arbeitete redlich an deren Tilgung, sorgte für Ackerbau und Gewerbe, Rechtspflege und Schulbildung, Kunst und Wissenschaft und stiftete 1758 die Münchener Akademie.

Mit ihm starb die bayerische Linie der Wittelsbacher aus, und **1777**
Karl Theodor von Pfalz-Sulzbach, seit 1742 Kurfürst von der Pfalz, wurde nun auch Kurfürst von Bayern. Er blieb in Mannheim wohnen und wollte, da er keine ehelichen Kinder hatte, Bayern an den Kaiser Joseph II. überlassen. Dadurch entstand der Bayerische Erbfolgekrieg zwischen Preußen und Österreich, und im Frieden zu Teschen erhielt Österreich alles 1779
Land östlich des Inns (das Innviertel).

Nach Karl Theodors Tode kamen beide Kurfürstentümer an Maximilian IV. Joseph von Pfalz-Zweibrücken-Birkenfeld, **1799**
der wieder München zur Residenz machte. Er verlor im Frieden von Luneville den linksrheinischen Teil der Pfalz an 1801
Frankreich und im RDH den ostrheinischen (mit Ausnahme des 1803
Herzogtums Berg) an Baden; dafür erhielt er einer schon 1802 mit Frankreich geschlossenen Abmachung gemäß ungefähr 1½ mal so viel Land als Entschädigung, nämlich die Bistümer Würzburg und Bamberg, Augsburg und Freising mit der zugehörigen Grafschaft Werdenfels (mit Partenkirchen und Mittenwald), Teile von Passau und Eichstätt, die 15 Reichsstädte Schweinfurt, Windsheim, Rothenburg ob der Tauber, Dinkelsbühl, Weißenburg am Sand, Nördlingen, Bopfingen, Ulm, Memmingen, Kempten, Kaufbeuren, Leutkirch, Ravensburg, Wangen und Buchhorn (am Bodensee), ein paar Reichsdörfer, die Propstei Kempten und 12 kleine Abteien, zumeist fränkische und schwäbische Gebiete, die er samt der dazwischen wohnenden Reichsritter-

1805 schaft in Bayern einverleibte. Der Friede von Preßburg verschaffte ihm anstatt des Bistums Würzburg die österreichische Markgrafschaft Burgau (zwischen Donau und Lech), Tirol mit Trient und Brixen, Vorarlberg und Lindau, die Reste der Bistümer Eichstätt und Passau, die Grafschaft Königsegg-Rothenfels (westlich des
1806 Lech) und die Reichsstadt Augsburg, dazu die Königswürde. Nachdem der neue König dann beim Eintritt in den Rheinbund gegen Abtretung des Herzogtums Berg die freie Stadt Nürnberg, die Grafschaften und Fürstentümer Castell, Schwarzenberg, Ansbach, Hohenlohe-Schillingsfürst (bei Rothenburg), Öttingen, Fugger (zwischen Lech und Iller), Pappenheim (bei Eichstätt) und Ortenburg (bei Passau) erhalten hatten, umfaßte sein Reich rund 90 000 qkm und 3 Millionen Einwohner.

b) In Österreich[1]) folgte auf Kaiser Ferdinand III., da sein bereits zum Römischen König gewählter Sohn Ferdinand vor
1657 ihm gestorben war, sein jüngerer Sohn Leopold I., der 1658 zum Kaiser gewählt wurde und 1665 die tirolische Nebenlinie des Hauses beerbte; 1675 zog er die letzten piastischen Fürstentümer in Schlesien als erledigte Lehen ein. Nach der erfolgreichen Ab-
1683 wehr der Türken, die vergeblich Wien belagerten, gelang die fast völlige Eroberung Ungarns. 1686 wurde Ofen erstürmt, und nach dem Siege des Prinzen Eugen bei Zenta (1697) trat
1699 die Türkei im Frieden von Karlowitz ganz Ungarn und Sieben-

[1])

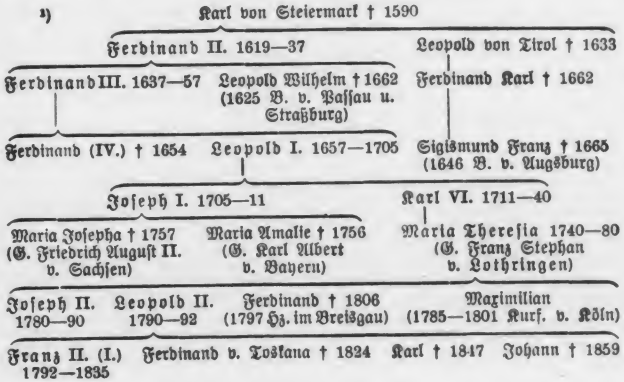

bürgen bis auf den Banat von Temesvar ab. Unmittelbar darauf aber gab das Erlöschen der spanischen Linie der Habsburger 1700
Anlaß zu einem schweren Kriege mit Frankreich, dessen Ende Leopold nicht mehr erlebte. Unter seinem Sohne Joseph I. setzte Prinz Eugen zusammen mit dem englischen Heerführer Lord Marlborough den Krieg mit bestem Erfolge fort; aber Josephs plötzlicher Tod führte eine unglückliche Wendung herbei, und sein Nachfolger Karl VI. mußte sich im Frieden von Rastatt mit der 1714
Mehrzahl der spanischen Nebenländer in Europa, Neapel, Sardinien, Mailand, Mantua und Belgien begnügen. Für Sardinien tauschte er bald nachher Sizilien von Savoyen ein; aber nach 1720
dem Polnischen Thronfolgekriege gab er im Frieden von Wien 1738
Neapel und Sizilien hin, um von dem Hause Bourbon die Anerkennung der Pragmatischen Sanktion, welche im Gegensatze zu dem Hausvertrage von 1703 statt der Töchter Josephs I. seine älteste Tochter Maria Theresia zur alleinigen Erbin der ganzen Monarchie bestimmte, zu erlangen. Ein zweiter Türkenkrieg, in welchem Prinz Eugen Belgrad eroberte, hatte zu dem günstigen Frieden von Passarowitz geführt; doch gingen die damals er- 1718
worbenen Gebiete nach einem unglücklichen dritten Kriege bis auf 1739
den Banat wieder verloren.

Seine Tochter Maria Theresia, welche zuerst ihren Gemahl 1740
Franz Stephan, früheren Herzog von Lothringen, seit 1737 Groß- —80
herzog von Toskana, als Kaiser Franz I. (1745—65), später ihren Sohn, den Kaiser Joseph II. (1765—90), als Mitregenten annahm, behauptete im Österreichischen Erbfolgekriege ihren Besitz bis auf Schlesien, das Friedrich der Große von Preußen in drei Kriegen eroberte und verteidigte. Bei der ersten Teilung Polens er- 1772
langte sie Galizien, bald darauf von der Türkei die Bukowina 1774
und von Bayern das Innviertel. Wichtiger aber als diese Land- 1779
erwerbungen sind ihre durchgreifenden Reformen auf dem Gebiete der Verwaltung, der Rechtspflege und des Unterrichtswesens.

Ihr Nachfolger Joseph II., seit 1765 Kaiser, wurde nicht müde, für die Verschmelzung seiner Länder zu einem Einheitsstaate im Sinne der Aufklärung zu arbeiten. Aber seine Reformen, unter denen namentlich die Aufhebung der Leibeigenschaft, die Einziehung zahlreicher Klöster und die Gewährung von Religionsfreiheit segensreich wirkten, erfolgten oft übereilt und riefen endlich allgemeinen Widerstand hervor. Sein Bruder Leopold II., seit des Vaters Tod Großherzog von Toskana, wußte durch eine besonnene Restaurationspolitik die Ruhe und Ordnung 1791

wiederherzustellen, starb aber gleich darauf, und unmittelbar nach
1792 dem Regierungsantritt seines Sohnes Franz II. begann Frankreich den ersten der großen Kriege, welche den völligen Umsturz des alten Reiches herbeiführten.

1795 Nachdem Österreich bei der dritten Teilung Polens noch Westgalizien erhalten hatte, mußte es im Frieden von Campo
1797 Formio auf Belgien und Mailand verzichten und dem in seiner Hoffnung auf Modena getäuschten Erzherzog Ferdinand den Breisgau überlassen und erhielt dafür Venetien östlich des Mincio mit Istrien und Dalmatien. Nach dem zweiten Koalitionskriege be-
1801 stätigte Franz im Frieden von Luneville die schon früher versprochene Abtretung des linken Rheinufers, und sein Bruder Ferdinand gab das Großherzogtum Toskana her; dafür erhielt dieser
1803 im RDH das aus dem Erzbistum Salzburg mit der Propstei Berchtesgaden und den Hauptteilen der Bistümer Eichstätt und Passau gebildete Kurfürstentum Salzburg, Österreich aber die Bistümer Trient und Brixen.

Als Napoleon den Kaisertitel annahm, nannte sich Franz
1804 Kaiser von Österreich. Im folgenden Jahre aber verlor er
1805 durch den Frieden von Preßburg Venetien mit Mantua, Istrien und Dalmatien, Tirol mit Trient und Brixen und die Vorderen Länder westlich des Lech und erhielt dafür nur das Kurfürstentum Salzburg (mit Berchtesgaden, doch ohne Eichstätt und Passau), welches der Kurfürst Ferdinand mit dem früheren Bistum Würzburg vertauschte.

Zeittafel.

1. Das Reich (mit Italien und Burgund).

1637—57 Kaiser Ferdinand III.
1640—88 Friedrich Wilhelm Kurfürst von Brandenburg.
1648 Der Westfälische Friede.
1655—60 Schwedisch-polnischer Krieg; Schlacht bei Warschau; Friede zu Oliva.
1658—1705 Kaiser Leopold I.
1672—78 Ludwigs XIV. Rachekrieg gegen Holland.
1675 Schlachten bei Fehrbellin und Sasbach.
1678 Friede zu Nymwegen.
1679 Friede zu St. Germain.
1681 Der Raub Straßburgs.
1683 Die Türken vor Wien.
1685 Kurpfalz kommt nach dem Aussterben des Hauses Simmern an die Linie Neuburg.
1688—1713 Friedrich III. (I.) von Brandenburg-Preußen.
1688—97 Der Pfälzer Krieg.
1689 Verheerung der Pfalz.
Sachsen-Lauenburg mit Lüneburg-Celle vereinigt.
1692 Errichtung der neunten Kur für Hannover.
1697 Friede zu Rijswijk. Prinz Eugen siegt bei Zenta. Friedrich August I. von Sachsen wird König von Polen.
1699 Friede von Karlowitz.
1700—21 Der Nordische Krieg.
1701 18. Jan. Preußen wird Königreich.
1701—13 Der Spanische Erbfolgekrieg.
1704 Schlacht bei Höchstädt und Blindheim.
1705—11 Kaiser Joseph I.
1705 Lüneburg-Celle mit Hannover vereinigt.
1706 Schlachten bei Ramillies und Turin. Friede zu Alt-Ranstedt.
1708 Schlacht bei Oudenarde.
1709 Schlachten bei Malplaquet und Pultawa.
1711—40 Kaiser Karl VI.
1713—40 Friedrich Wilhelm I. von Preußen.
1713 Friede zu Utrecht.
1714 Friedensschlüsse zu Rastatt und Baden.

1714—1837 Hannover mit England verbunden.
1716—18 Türkenkrieg: Peterwardein, Belgrad, Friede zu Passarowitz.
1720 Friede zu Stockholm.
1725 Vertrag zu Herrenhausen.
1726 Vertrag zu Wusterhausen.
1731 Aussterben des Hauses Farnese in Parma.
1733—38 Der Polnische Thronfolgekrieg
1737 Aussterben der Medici in Florenz.
1738 Friede zu Wien.
1737—39 Türkenkrieg; Friede zu Belgrad: Sau, Donau und Südkarpathen Grenze.
1740—86 Friedrich II. von Preußen.
1740—80 Maria Theresia.
1740—42 Der erste Schlesische Krieg; Schlachten bei Mollwitz, Chotusitz und Czaslau, Friede zu Berlin.
1741—48 Der Österreichische Erbfolgekrieg.
1742—45 Kaiser Karl VII.
1744 Ostfriesland fällt an Preußen.
1744—45 Der zweite Schlesische Krieg; Schlachten bei Hohenfriedberg, Soor und Kesselsdorf, Friede zu Dresden.
1748 Friede zu Aachen.
1756—63 Der Siebenjährige Krieg.
1756 Schlacht bei Lowositz; Kapitulation der Sachsen.
1757 Schlachten bei Prag, Kolin, Hastenbeck, Groß-Jägersdorf, Moys, Roßbach, Leuthen.
1758 Schlachten bei Krefeld, Zorndorf und Hochkirch.
1759 Schlachten bei Bergen, Kay, Kunersdorf, Minden; Finck kapituliert bei Maxen.
1760 Fouqué bei Landshut gefangen; Schlachten bei Liegnitz und Torgau.
1761 Lager von Bunzelwitz, Fall von Schweidnitz und Kolberg.
1762 Tod der Kaiserin Elisabeth; Schlachten bei Burkersdorf und Freiberg.
1763 Friede zu Hubertusburg: Schlesien bleibt preußisch.
1765—90 Kaiser Joseph II.
1771 Baden-Baden mit Baden-Durlach vereinigt.
1772 Die erste Teilung Polens:
1773 (—1814) Aufhebung des Jesuitenordens.
1774 Österreich erwirbt die Bukowina.
Oldenburg selbständiges Herzogtum.
1777 Vereinigung Bayerns mit der Kurpfalz.
1778—79 Der Bayerische Erbfolgekrieg; Friede zu Teschen.
1780—90 Joseph II. Herrscher in den österreichischen Erblanden.
1785 Der deutsche Fürstenbund.
1786—97 Friedrich Wilhelm II. von Preußen.
1788—91 Türkenkrieg; Friede zu Sistowa.
1789 Aufstand in Belgien und Ungarn; Ausbruch der Französischen Revolution.
1790—92 Kaiser Leopold II.
1791 Restauration in Österreich, Bündnis mit Preußen.
Ansbach und Bayreuth fallen an Preußen.
1792—1806 Kaiser Franz II.
1792 Kampagne in Frankreich.

1793—97 Der erste Koalitionskrieg.
1793 Die zweite Teilung Polens.
1795 Die dritte Teilung Polens; Friede zu Basel.
1795 Holland wird Batavische Republik.
1796 Schlachten bei Amberg, Würzburg, Lodi.
1797 Friede zu Campo Formio.
1797—1805 Die Cisalpinische und die Ligurische Republik.
1797—1840 Friedrich Wilhelm III. von Preußen.
1797—98 Friedenskongreß zu Rastatt.
1798—99 Die Römische Republik.
1799 Maximilian IV. Joseph von Pfalz-Birkenfeld wird Kurfürst von Bayern und der Pfalz.
1798—1801 Der zweite Koalitionskrieg.
1800 Schlachten bei Marengo und Hohenlinden.
1800—07 Das Königreich Etrurien.
1801 Friede zu Luneville.
1803 Der Reichsdeputationshauptschluß.
1804—35 Franz I. Kaiser von Österreich.
1805—14 Königreich Italien.
1805 Der dritte Koalitionskrieg.
1805 Kapitulation von Ulm, Schlacht bei Austerlitz, Friede zu Preßburg.
1806 Bayern und Württemberg Königreiche.
1806—13 Der Rheinbund; Mediatisierung der Grafen und kleinen Fürsten; Baden und Berg Großherzogtümer.
1806—08 Joseph Bonaparte König von Neapel.
1806—10 Louis Bonaparte König von Holland.
1806 Ende des Heiligen Römischen Reiches.

2. Spanien.

1504—1700 Das Haus Habsburg.
1621—65 Philipp IV.
1659 Der Pyrenäische Friede.
1665—1700 Karl II.
1668 Friede zu Aachen: Spanien verliert 12 flandrische Städte.
1678 Friede zu Nymwegen: Spanien verliert die Franche-Comté.
Seit 1701 das Haus Bourbon[1]).

[1]) Philipp V. 1701—46

Ferdinand VI. 1746—59 — Karl III. 1759—88, 1734—59 K. v. Neapel — Philipp † 1765, 1748 H. v. Parma

Karl IV. 1788—1808, † 1819 — Ferdinand IV. † 1825, 1759 K. v. Neapel — Ferdinand † 1802

Ferdinand VII.

Ludwig † 1803, 1800 K. v. Etrurien

1701—46 **Philipp V.** (Alberoni, Königin Elisabeth Farnese).
1718 Die Quadrupelallianz.
1735—1806 Eine spanische Nebenlinie in Neapel und Sizilien.
1746—59 **Ferdinand VI.**
1748—1802 Eine spanische Nebenlinie in Parma, Piacenza und Guastalla.
1759—88 **Karl III.**, vorher König von Neapel.
1788—1808 **Karl IV.** (Königin Maria Luise, Godoy).
1796 Vertrag zu Ildefonso.

3. Portugal.

1640—1853 Das Haus Braganza[1]).
1750—77 Joseph I. Emanuel. Minister Pombal.
1792 Kronprinz Johann übernimmt die Regentschaft.
1793—1801 Krieg mit Frankreich.

4. Frankreich.

1589—1792 Das Haus Bourbon[2]).
1643—1715 Ludwig XIV.

[1])

Johann IV. 1640—56
- Alfons VI. 1656—67
- Peter II. 1667—1706
  - Johann V. 1706—50
    - Joseph I. Emanuel 1750—77
      - Maria I. 1777—1816
        - Johann VI. 1816—26
    - Peter

[2])

Heinrich IV. 1589—1610
- Ludwig XIII. 1610—43
  - Ludwig XIV. 1643—1715
    - Ludwig † 1711
      - Ludwig v. Burgund † 1712
        - Ludwig XV. 1715—74
          - Ludwig † 1765
            - Ludwig XVI. 1774—92, † 1793
              - Ludwig (XVII.) † 1795
            - Ludwig XVIII. 1814—24
            - Karl X. 1824—30, † 1836
      - Philipp V. v. Spanien
  - Philipp v. Orleans † 1701
    - Philipp (d. Regent) † 1723
      - Ludwig † 1752
        - Ludwig Philipp † 1785
          - Ludwig Philipp (Egalité) † 1793
            - Ludwig Philipp 1830—48, † 1850

1642—61 Kardinal Mazarin.
1661—83 Finanzminister Colbert; Merkantilsystem.
1667—68 Der Devolutionskrieg gegen Spanien; Friede zu Aachen.
1672—78 Rachekrieg gegen Holland; Friede zu Nymwegen.
1681 Der Raub Straßburgs.
1685 Aufhebung des Edikts von Nantes.
1688—97 Der Pfälzer Krieg; Friede zu Rijswijk.
1701—14 **Der Spanische Erbfolgekrieg.**
1713—14 Friedensschlüsse zu Utrecht, Rastatt und Baden.
1715—74 **Ludwig XV.**
1733—38 Der Polnische Thronfolgekrieg; Friede zu Wien.
1741—48 Der Österreichische Erbfolgekrieg; Friede zu Aachen.
1756—63 Der Siebenjährige Krieg: Friede zu Paris.
1774—92 **Ludwig XVI.**
1783 Friede zu Versailles.
1789 **Beginn der Revolution.**
1789—91 Die Konstituierende Versammlung.
1791—92 Die Gesetzgebende Versammlung.
1792—1804 **Frankreich Republik.**
1792—95 Der Konvent; Wohlfahrtsausschuß.
1795—99 Das Direktorium.
1796 Bonaparte in Italien.
1797 Friede zu Campo Formio.
1798—99 Bonapartes Feldzug nach Ägypten.
1798—1801 Der zweite Koalitionskrieg; Friede zu Lunéville.
1799—1804 Bonaparte Erster Konsul.
1802 Friede zu Amiens mit England.
1804—14 **Kaiser Napoleon I.**
1805—14 Napoleon König von Italien; Eugen Vizekönig.
1805 Der dritte Koalitionskrieg; Ulm, Trafalgar, Austerlitz; Friede von Preßburg.

5. England.

1603—1714 Das Haus Darnley-Stuart[1]).
1603—25 Jakob I.
1605 Die Pulververschwörung.

[1])

Jakob I. 1603—25
- Karl I. 1625—49
  - Karl II. 1660—85
    - Wilhelm III. 1688—1702
    - Maria † 1695
    - Anna † 1714
  - Jakob II. 1685—88, † 1701
- Elisabeth
  - Friedrich V. v. d. Pfalz
  - Sophie
    - Ernst August v. Hannover
      - Georg I. † 1714—27
        - Georg II. 1727—60
          - Friedrich Ludwig † 1751
            - Georg III. 1760—1820

1625—49 Karl I.
- 1628 Die petition of right.
- 1642—49 Bürgerkrieg; Hinrichtung des Königs.

1649—60 England Republik.
- 1649—58 Diktatur Oliver Cromwells.
- 1651 Navigationsakte.

1660—85 Karl II.
- 1673 Die Testakte.
- 1679 Die Habeas-corpus-Akte

1685—88 Jakob II.

1688—1702 Wilhelm III. (bis 1695 mit Maria).
- 1689 Die declaration of rights.

1702—14 Königin Anna.
- 1713 Friede zu Utrecht.

1714—1901 Das Haus Hannover.

1714—27 Georg I.

1727—60 Georg II.

1760—1820 Georg III
- 1763 Friede von Paris.
- 1775—83 Der nordamerikanische Freiheitskrieg; Friede zu Versailles.
- 1798 Seeschlacht bei Abukir.
- 1802 Friede zu Amiens.
- 1805 Nelson siegt und fällt bei Trafalgar.

6. Die Niederlande.

1647—50 Statthalter Wilhelm II.
- 1648 Der Westfälische Friede erkennt die Selbständigkeit der Niederlande an.

1650—72 Johann de Witt Ratspensionär von Holland.
- 1668 Tripelallianz mit England und Schweden.
- 1672—78 Ludwigs XIV. Rachekrieg; de Ruyters Sieg und Tod bei den Liparischen Inseln, Friede zu Nymwegen.

1672—1702 Statthalter Wilhelm III.
- 1688—97 Der Pfälzer Krieg; Schlachten bei Fleurus, La Hogue, Steenkerke, Neerwinden, Friede zu Rijswijk.
- 1701—13 Der Spanische Erbfolgekrieg; Friede zu Utrecht.

1702—47 Herrschaft der Kaufmannsaristokratie.

1747—51 Erbstatthalter Wilhelm IV.

1751—95 Erbstatthalter Wilhelm V.
- 1787 Aufstand der Patrioten.

1795—1806 Batavische Republik.

1806—10 Königreich Holland unter Ludwig Bonaparte.

7. Dänemark.

1648—70 Friedrich III.[1])
- 1656—60 Krieg mit Schweden; Friede zu Kopenhagen.
- 1667 Erwerbung von Oldenburg.

1670—99 Christian V.

1699—1730 Friedrich IV.
- 1700—20 Der Nordische Krieg; Friedensschlüsse zu Travendal und Stockholm. Dänemark erhält den gottorpschen Anteil von Schleswig.

1730—46 Christian VI.

1746—66 Friedrich V.

1766—1808 Christian VII.
- 1773 Dänemark erhält für Oldenburg den gottorpschen Anteil von Holstein.

8. Schweden.

1523—1654 Das Haus Wasa[2]).

1632—54 Königin Christine († 1689).
- 1648 Der Westfälische Friede.

1654—1720 Das Haus Pfalz-Zweibrücken.

1654—60 Karl X.
- 1655—60 Krieg mit Polen; Schlacht bei Warschau, Friede zu Oliva.

1660—97 Karl XI.
- 1675 Schlacht bei Fehrbellin.

1697—1718 Karl XII.
- 1700—21 Der Nordische Krieg.
- 1700 Friede zu Travendal, Schlacht bei Narwa.
- 1702 Schlacht bei Klissow.
- 1706 Schlacht bei Fraustadt; Friede zu Alt-Ranstedt.
- 1709 Schlacht bei Pultawa.

1719—20 Ulrike Eleonore.

1720—51 Friedrich von Hessen-Kassel.
- 1720 Friede zu Stockholm.
- 1721 Friede zu Nystad.

1751—1818 Das Haus Holstein-Gottorp.

1751—71 Adolf Friedrich.

1771—92 Gustav III.
- 1772 Sturz der Adelsherrschaft.

1792—1809 Gustav IV. († 1837).

9. Polen.

1572—1795 Wahlkönigtum (Adelsrepublik).

1648—68 Johann II. Kasimir († 1672).

[1]) Vgl. S. 177. [2]) Vgl. S. 174.

1669—73 Michael Wisniowiecki.
1674—96 Johann III. Sobieski.
1697—1733 August II. der Starke (Friedrich August I. v. Sachsen).
1733—63 August III. (Friedrich August II. von Sachsen).
1733—38 Der Polnische Thronfolgekrieg.
1764—95 Stanislaus Poniatowski.
1772 Erste Teilung Polens (Rußland, Österreich und Preußen).
1793 Zweite Teilung (Rußland und Preußen).
1795 Dritte Teilung (Rußland, Österreich, Preußen).

10. Rußland.

1613—1762 Das Haus Romanow[1]).
1645—76 Alexius Michailowitsch.
1676—82 Feodor III. Alexejewitsch.
1682—96 Iwan V. Alexejewitsch.
1682—1725 Peter I. (der Große) Alexejewitsch.
1703 Gründung Petersburgs.
1721 Friede zu Nystad.
1725—27 Katharina I., Peters Witwe.
1727—30 Peter II.
1730—40 Anna (Iwanowna).
1740—41 Iwan VI. († 1764)
1741—62 Elisabeth.
1756—63 Der Siebenjährige Krieg: Schlachten bei Groß-Jägersdorf, Zorndorf, Kunersdorf.
1762 Peter III.
1762—96 Katharina II.
1768—74 Erster Türkenkrieg; Friede von Kutschuk-Kainardschi.
1772 Erste Teilung Polens.
1788—92 Zweiter Türkenkrieg; Friede zu Jassy.

---

[1])

Michael † 1645
|
Alexius † 1676

Feodor III. † 1682 — Sophia — Iwan V. † 1696 — Peter I. † 1725 — Katharina I. † 1727

Katharina (G. Karl Leop. v. Mecklenburg) — Anna † 1740 — Alexius † 1718 — Anna † 1728 (G. Karl Fr. v. Holst.) — Elisabeth † 1762

Anna (Gem. Anton Ulr. v. Braunschw.) — Peter II. † 1730 — Peter III. † 1762 — Katharina II. † 1796

Iwan VI. † 1764 — Paul I. † 1801

Alexander I. † 1825

1793 Zweite Teilung Polens.
1798 Dritte Teilung Polens.
1796—1801 Paul I.
1799 Suworow in Italien und der Schweiz.
1800 Republik der Sieben Inseln.
1801—25 Alexander I.
1805 Schlacht bei Austerlitz.

11. Türkei.

1648—87 Mohammed IV.; Wesire Mehemed und Achmed Köprili, Kara Mustafa[1]).
1664 Schlacht bei St. Gotthard an der Raab.
1683 Belagerung Wiens.
1686 Verlust Ofens.
1687 Niederlage bei Mohacz.
1687—91 Soliman III. Wesir Mustafa Köprili.
1691—95 Achmed II.
1691 Niederlage bei Salankamen.
1695—1703 Mustafa II.
1696 Verlust Asows.
1697 Niederlage bei Zenta.
1699 Friede zu Karlowitz.
1703—30 Achmed III. († 1736)
1711 Friede am Pruth.
1715 Wiedereroberung Moreas.
1716—18 Krieg mit Österreich; Schlachten bei Peterwardein und Belgrad, Friede zu Passarowitz.
1730—54 Mahmud I.
1737—39 Krieg mit Österreich; Friede zu Belgrad.
1754—56 Osman III.
1757—74 Mustafa III.
1768—74 Krieg mit Rußland; Friede zu Kutschuk-Kainardschi.
1774—89 Abd ul Hamid I.
1787—92 Krieg mit Österreich und Rußland, Friede zu Sistowa und Jassy.
1789—1807 Selim III.
1798—1802 Krieg mit Frankreich um Ägypten.

---

[1])

Ibrahim I. † 1648

Mohammed IV. 1648—87 — Soliman III. 1687—91 — Achmed II. 1691—95

Mustafa II. 1695—1703 — Achmed III. 1703—30

Mahmud I. 1730—54 — Osman III. 1754—56 — Mustafa III. 1757—74 — Abd ul Hamid I. 1774—89

Selim III. 1789—1807

Sammlung

Jeder Band in Leinw. geb. **80 Pf.** **Göschen**

Verzeichnis der bis jetzt erschienenen Bände.

Abwässer. Wasser und Abwässer. Ihre Zusammensetzung, Beurteilung u. Untersuchung von Professor Dr. Emil Haselhoff, Vorsteher d. landw. Versuchsstation in Marburg in Hessen. Nr. 473.

Ackerbau- u. Pflanzenbaulehre von Dr. Paul Rippert in Essen und Ernst Langenbeck, Groß-Lichterfelde. Nr. 232.

Agrarwesen und Agrarpolitik von Prof. Dr. W. Wygodzinski in Bonn. 2 Bändchen. I: Boden und Unternehmung. Nr. 592.

— — II: Kapital u. Arbeit in der Landwirtschaft. Verwertung der landwirtschaftl. Produkte. Organisat. d. landwirtschaftl. Berufsstandes. Nr. 593.

Agrikulturchemie I: Pflanzenernährung von Dr. Karl Grauer. Nr. 329.

Agrikulturchemische Kontrollwesen, Das, v. Dr. Paul Krische in Leopoldshall-Staßfurt. Nr. 304.

— **Untersuchungsmethoden** von Prof. Dr. Emil Haselhoff, Vorsteher der landwirtschaftl. Versuchsstation in Marburg in Hessen. Nr. 470.

Akustik. Theoret. Physik I: Mechanik und Akustik. Von Dr. Gustav Jäger, Prof. an der Technischen Hochschule in Wien. Mit 19 Abbild. Nr. 76.

— **Musikalische,** von Professor Dr. Karl L. Schäfer in Berlin. Mit 35 Abbild. Nr. 21.

Algebra. Arithmetik und Algebra von Dr. H. Schubert, Professor an der Gelehrtenschule des Johanneums in Hamburg. Nr. 47.

— **Beispielsammlung z. Arithmetik u. Algebra** v. Dr. Hermann Schubert, Prof. a. d. Gelehrtenschule des Johanneums in Hamburg. Nr. 48.

Algebraische Kurven v. Eugen Beutel, Oberreallehrer in Vaihingen-Enz. I: Kurvendiskussion. Mit 57 Figuren im Text. Nr. 435.

— — II: Theorie und Kurven dritter und vierter Ordnung. Mit 52 Figuren im Text. Nr. 436.

Alpen, Die, von Dr. Rob. Sieger, Professor an der Universität Graz. Mit 19 Abbildungen und 1 Karte. Nr. 129.

Althochdeutsche Literatur mit Grammatik, Übersetzung und Erläuterungen von Th. Schauffler, Professor am Realgymnasium in Ulm. Nr. 28.

Alttestamentl. Religionsgeschichte von D. Dr. Max Löhr, Professor an der Universität Königsberg. Nr. 292.

Amphibien. Das Tierreich III: Reptilien und Amphibien v. Dr. Franz Werner, Professor an der Universität Wien. Mit 48 Abbildungen. Nr. 383.

Analyse, Techn.-Chem., von Dr. G. Lunge, Prof. a. d. Eidgen. Polytechn. Schule in Zürich. Mit 16 Abb. Nr. 195.

Analysis, Höhere, I: Differentialrechnung. Von Dr. Frdr. Junker, Rektor des Realgymnasiums und der Oberrealschule in Göppingen. Mit 68 Figuren. Nr. 87.

— — **Repetitorium und Aufgabensammlung zur Differentialrechnung** von Dr. Frdr. Junker, Rektor d. Realgymnas. u. der Oberrealsch. in Göppingen. Mit 46 Fig. Nr. 146.

— — II: **Integralrechnung.** Von Dr. Friedr. Junker, Rektor des Realgymnasiums und der Oberrealschule in Göppingen. Mit 89 Figuren. Nr. 88.

Analysis, Höhere. Repetitorium und Aufgabensammlung zur Integralrechnung von Dr. Friedr. Junker, Rektor des Realgymnasiums und der Oberrealschule in Göppingen. Mit 50 Figuren. Nr. 147.

— **Niedere,** von Prof. Dr. Benedikt Sporer in Ehingen. Mit 5 Fig. Nr. 53.

Arbeiterfrage, Die gewerbliche, von Werner Sombart, Prof. a. d. Handelshochschule Berlin. Nr. 209.

Arbeiterversicherung siehe: Sozialversicherung.

Archäologie von Dr. Friedrich Koepp, Professor an der Universität Münster i. W. 3 Bändchen. M. 28 Abbildungen im Text und 40 Tafeln. Nr. 538/40.

Arithmetik u. Algebra von Dr. Herm. Schubert, Prof. an der Gelehrtenschule des Johanneums in Hamburg. Nr 47.

— — **Beispielsammlung zur Arithmetik und Algebra** von Dr. Herm. Schubert, Professor a. d. Gelehrtenschule des Johanneums in Hamburg. Nr. 48.

Armeepferd, Das, und die Versorgung der modernen Heere mit Pferden von Felix von Damnitz, General der Kavallerie z. D. und ehemal. Preuß. Remonteinspekteur. Nr. 514.

Armenwesen und Armenfürsorge. Einführung in die soziale Hilfsarbeit v. Dr. Adolf Weber, Professor an der Handelshochschule in Köln. Nr. 346.

Ästhetik, Allgemeine, von Prof. Dr. Max Diez, Lehrer an der Kgl. Akademie d. bild. Künste in Stuttg. Nr. 300.

Astronomie. Gröhe, Bewegung u. Entfernung der Himmelskörper von A. F. Möbius, neu bearbeitet von Dr. Herm. Kobold, Professor an der Universität Kiel. I: Das Planetensystem. Mit 33 Abbildungen. Nr. 11.

— — II: Kometen, Meteore u. das Sternsystem. Mit 15 Figuren und 2 Sternkarten. Nr. 529.

Astronomische Geographie von Dr. Siegmund Günther, Professor an der Technischen Hochschule in München. Mit 52 Abbildungen. Nr. 92.

Astrophysik. Die Beschaffenheit der Himmelskörper v. Prof. W. F. Wislicenus. Neu bearbeitet von Dr. H. Ludendorff in Potsdam. Mit 15 Abbild. Nr. 91.

Ätherische Öle und Riechstoffe von Dr. F. Rochussen in Miltitz. Mit 9 Abbildungen. Nr. 446.

Aufsatzentwürfe von Oberstudienrat Dr. L. W. Straub, Rektor des Eberhard-Ludwigs-Gymnas. i. Stuttgart. Nr. 17.

Ausgleichungsrechnung nach der Methode der kleinsten Quadrate von Wilh. Weitbrecht, Professor der Geodäsie in Stuttgart. Mit 15 Figuren und 2 Tafeln. Nr. 302.

Außereuropäische Erdteile, Länderkunde der, von Dr. Franz Heiderich, Professor an der Exportakademie in Wien. Mit 11 Textkärtchen und Profilen. Nr. 63.

Australien. Landeskunde u. Wirtschaftsgeographie des Festlandes Australien von Dr. Kurt Hassert, Professor der Geographie an der Handels-Hochschule in Köln. Mit 8 Abb., 6 graph. Tabellen u. 1 Karte. Nr. 319.

Autogenes Schweiß- und Schneidverfahren von Ingenieur Hans Niese in Kiel. Mit 30 Figuren. Nr. 499.

Bade- u. Schwimmanstalten, Öffentliche, v. Dr. Karl Wolff, Stadt-Oberbaur., Hannover. M. 50 Fig. Nr. 380.

Baden. Badische Geschichte von Dr. Karl Brunner, Prof. am Gymnasium in Pforzheim und Privatdozent der Geschichte an der Technischen Hochschule in Karlsruhe. Nr. 230.

— **Landeskunde von Baden** von Prof. Dr. O. Kienitz i. Karlsruhe. Mit Profil., Abbild. und 1 Karte. Nr. 199.

Bahnhöfe. Hochbauten der Bahnhöfe von Eisenbahnbauinspektor C. Schwab, Vorstand d. Kgl. E.-Hochbausektion Stuttgart II. I: Empfangsgebäude. Nebengebäude. Güterschuppen. Lokomotivschuppen. Mit 91 Abbildungen. Nr. 515.

Balkanstaaten. Geschichte d. christlichen Balkanstaaten (Bulgarien, Serbien, Rumänien, Montenegro, Griechenland) von Dr. K. Roth in Kempten. Nr. 331.

Bankwesen. Technik des Bankwesens von Dr. Walter Conrad, stellvert. Vorsteher der statist. Abteilung der Reichsbank in Berlin. Nr. 484.

Bauführung. Kurzgefaßtes Handbuch über das Wesen der Bauführung von Architekt Emil Beutinger, Assistent an der Technischen Hochschule in Darmstadt. M. 25 Fig. u. 11 Tabell. Nr. 399.

Baukunst, Die, des Abendlandes v. Dr. K. Schäfer, Assist. a. Gewerbemuseum, Bremen. M. 22 Abb. Nr. 74.

— **des Schulhauses** von Prof. Dr.-Ing. Ernst Vetterlein in Darmstadt. I: Das Schulhaus. Mit 38 Abb. Nr. 443.

— — II: Die Schulräume — Die Nebenanlagen. Mit 31 Abbild. Nr. 444.

Bausteine. Die Industrie der künstlichen Bausteine und des Mörtels von Dr. G. Rauter in Charlottenburg. Mit 12 Tafeln. Nr. 234.

Baustoffkunde, Die, v. Prof. H. Haberstroh, Oberl. a. d. Herzogl. Baugewerkschule Holzminden. M. 36 Abb. Nr. 506.

Bayern. Bayerische Geschichte von Dr. Hans Ockel in Augsburg. Nr. 160.

— **Landeskunde des Königreichs Bayern** v. Dr. W. Götz, Prof. a. d. Kgl. Techn. Hochschule München. Mit Profilen, Abb. u. 1 Karte. Nr. 176.

Befestigungswesen. Die geschichtliche Entwickelung des Befestigungswesens vom Aufkommen der Pulvergeschütze bis zur Neuzeit von Neuleaux, Major b. Stabe d. 1. Westpreuß. Pionierbataill. Nr. 17. Mit 30 Bild. Nr. 569.

Beschwerderecht. Das Disziplinar- und Beschwerderecht für Heer u. Marine von Dr. Max Ernst Mayer, Prof. a. d. Univ. Straßburg i. E. Nr. 517.

Betriebskraft, Die zweckmäßigste, von Friedrich Barth, Oberingenieur in Nürnberg. I. Teil: Einleitung. Dampfkraftanlagen. Verschied. Kraftmaschinen. Mit 27 Abb. Nr. 224.

— — II: Gas-, Wasser- u. Wind-Kraft-Anlagen. Mit 31 Abbild. Nr. 225.

— — III: Elektromotoren. Betriebskostentabellen. Graph. Darstell. Wahl d. Betriebskraft. M. 27 Abb. Nr. 474.

Bewegungsspiele v. Dr. E. Kohlrausch, Professs. am Königl. Kaiser Wilhelms-Gymn. zu Hannover. M. 15 Abb. Nr. 96.

Bleicherei. Textil-Industrie III: Wäscherei, Bleicherei, Färberei und ihre Hilfsstoffe v. Dr. Wilh. Massot, Professor a. d. Preuß. höh. Fachschule für Textilindustrie in Krefeld. Mit 28 Figuren. Nr. 186.

Blütenpflanzen, Das System der, mit Ausschluß der Gymnospermen von Dr. R. Pilger, Kustos am Kgl. Botanischen Garten in Berlin-Dahlem. Mit 31 Figuren. Nr. 393.

Bodenkunde von Dr. P. Vageler in Königsberg i. Pr. Nr. 455.

Brandenburgisch-Preußische Geschichte von Prof. Dr. M. Thamm, Dir. des Kaiser Wilhelms-Gymnasiums in Montabaur. Nr. 600.

Brasilien. Landeskunde der Republik Brasilien von Bel Rodelpho von Ihering. Mit 12 Abbildungen und einer Karte. Nr. 373.

Brauereiwesen I: Mälzerei von Dr. Paul Dreverhoff, Direktor der Brauer- u. Mälzerschule zu Grimma Mit 16 Abbildungen. Nr. 303.

Britisch-Nordamerika. Landeskunde von Britisch-Nordamerika von Prof. Dr. A. Oppel in Bremen. Mit 13 Abbild. u. 1 Karte. Nr. 284.

Buchführung in einfachen und doppelten Posten von Prof. Rob. Stern, Oberl. der Öffentl. Handelslehranst. u. Doz. d. Handelshochschule z. Leipzig. Mit vielen Formularen. Nr. 115.

Buddha von Professor Dr. Edmund Hardy. Nr. 174.

Burgenkunde, Abriß der, von Hofrat Dr. Otto Piper in München. Mit 30 Abbildungen. Nr. 119.

Bürgerliches Gesetzbuch siehe: Recht des BGB.

Byzantinisches Reich. Geschichte des byzantinischen Reiches von Dr. K. Roth in Kempten. Nr. 190.

Chemie, Allgemeine und physikalische, von Dr. Max Rudolphi, Professor an der Technischen Hochschule in Darmstadt. Mit 22 Figuren. Nr. 71.

— **Analytische,** von Dr. Johannes Hoppe in München. I: Theorie und Gang der Analyse. Nr. 247.

— — II: Reaktion der Metalloide und Metalle. Nr. 248.

— **Anorganische,** von Dr. Jos. Klein in Mannheim. Nr. 37.

— **Geschichte der,** von Dr. Hugo Bauer, Assistent am chemischen Laboratorium der Königlichen Technischen Hochschule Stuttgart. I: Von den ältesten Zeiten bis zur Verbrennungstheorie von Lavoisier. Nr. 264.

— — II: Von Lavoisier bis zur Gegenwart. Nr. 265.

Chemie d. Kohlenstoffverbindungen v. Dr. Hugo Bauer, Assistent am chem. Laboratorium der Kgl. Techn. Hochschule Stuttgart. I. II: Aliphatische Verbindungen. 2 Teile. Nr. 191. 192.

— — III: Karbocyklische Verbindungen. Nr. 193.

— — IV: Heterocyklische Verbindungen. Nr. 194.

— **Organische,** von Dr. Jos. Klein in Mannheim. Nr. 38.

— **Pharmazeutische,** von Privatdozent Dr. E. Mannheim in Bonn. 3 Bändchen. Nr. 543/44 u. 588.

— **Physiologische,** von Dr. med. A. Legahn in Berlin. I: Assimilation. Mit 2 Tafeln. Nr. 240.

— — II: Dissimilation. M. 1 Taf. Nr. 241.

— **Toxikologische,** von Privatdozent Dr. E. Mannheim in Bonn. Mit 6 Abbildungen. Nr. 465.

Chemische Industrie, Anorganische, von Dr. Gust. Rauter i. Charlottenburg. I: Die Leblancsodaindustrie und ihre Nebenzweige. Mit 12 Taf. Nr. 205.

— — II: Salinenwesen, Kalisalze, Düngerindustrie und Verwandtes. Mit 6 Tafeln. Nr. 206.

— — III: Anorganische chemische Präparate. Mit 6 Tafeln. Nr. 207.

Chemische Technologie, Allgemeine, von Dr. Gust. Rauter in Charlottenburg. Nr. 113.

Chemisch-Technische Analyse von Dr. G. Lunge, Professor an der Eidgenössischen Polytechnischen Schule in Zürich. Mit 16 Abbild. Nr. 195.

Christlichen Literaturen des Orients, Die, von Dr. Anton Baumstark. I: Einleitung. — Das christlich-aramäische u. d. koptische Schrifttum. Nr. 527.

— — II: Das christl.-arab. u. das äthiop. Schrifttum. — Das christl. Schrifttum d. Armenier und Georgier. Nr. 528.

Dampfkessel, Die. Kurzgefaßtes Lehrbuch mit Beispielen für das Selbststudium und den praktischen Gebrauch von Oberingenieur Friedrich Barth in Nürnberg. I: Kesselsysteme und Feuerungen. Mit 43 Figuren. Nr. 9.

— — II: Bau und Betrieb der Dampfkessel. Mit 57 Figuren. Nr. 521.

Dampfmaschinen, Die. Kurzgefaßtes Lehrbuch mit Beispielen für das Selbststudium und den praktischen Gebrauch von Friedrich Barth, Oberingenieur in Nürnberg. 2 Bdchn. I: Wärmetheoretische und dampftechnische Grundlagen. Mit 64 Figuren. Nr. 8.

— — II: Bau und Betrieb der Dampfmaschinen. Mit 109 Fig. Nr. 572.

Dampfturbinen, Die, ihre Wirkungsweise und Konstruktion von Ingenieur Herm. Wilda, Prof. a. staatl. Technikum i. Bremen. Mit 104 Abb. Nr. 274.

Desinfektion von Dr. M. Christian, Stabsarzt a. D. in Berlin. Mit 18 Abbildungen. Nr. 546.

Determinanten v. P. B. Fischer, Oberl. a. d. Oberrealsch. z. Groß-Lichterf. Nr. 402.

Deutsche Altertümer von Dr. Franz Fuhse, Direktor d. städt. Museums in Braunschweig. Mit 70 Abb. Nr. 124.

Deutsche Fortbildungsschulwesen, Das, nach seiner geschichtlichen Entwicklung u. in seiner gegenwärt. Gestalt v. H. Siercks, Revisor gewerbl. Fortbildungsschulen in Schleswig. Nr. 392.

Deutsches Fremdwörterbuch von Dr. Rudolf Kleinpaul in Leipzig. Nr. 273.

Deutsche Geschichte von Dr. F. Kurze, Prof. a. Kgl. Luisengymnas. i. Berlin. I: **Mittelalter** (bis 1519). Nr. 33.

— — II: **Zeitalter der Reformation und der Religionskriege** (1517 bis 1648). Nr. 34.

— — III: **Vom Westfälischen Frieden bis zur Auflösung des alten Reichs** (1648—1806). Nr. 35.

— — siehe auch: Quellenkunde.

Deutsche Grammatik und kurze Geschichte der deutschen Sprache von Schulr. Prof. Dr. O. Lyon in Dresden. Nr. 20.

Deutsche Handelskorrespondenz von Professor Th. de Beaux, Officier de l'Instruction Publique. Nr. 182.

Deutsches Handelsrecht von Dr. Karl Lehmann, Prof. an der Universität Göttingen. 2 Bde. Nr. 457 u. 458.

Deutsche Heldensage, Die, von Dr. Otto Luitpold Jiriczek, Professor an der Universität Würzburg. Nr. 32.

Deutsches Kolonialrecht von Dr. H. Edler von Hoffmann, Professor an der Kgl. Akademie Posen. Nr. 318.

Deutsche Kolonien. I: **Togo und Kamerun** von Prof. Dr. K. Dove. Mit 16 Taf. u. 1 lithogr. Karte. Nr. 441.

— II: **Das Südseegebiet und Kiautschou** von Prof. Dr. K. Dove. Mit 16 Tafeln u. 1 lithogr. Karte. Nr. 520.

— III: **Ostafrika** von Prof. Dr. K. Dove. Mit 16 Tafeln und 1 lithogr. Karte. Nr. 567.

Deutsche Kulturgeschichte von Dr. Reinh. Günther. Nr. 56.

Deutsches Leben im 12. u. 13. Jahrhundert. Realkommentar zu den Volks- u. Kunstepen u. zum Minnesang. Von Prof. Dr. Jul. Dieffenbacher in Freiburg i. B. I: Öffentliches Leben. Mit zahlreichen Abbildungen. Nr. 93.

— — II: Privatleben. Mit zahlreichen Abbildungen. Nr. 328.

Deutsche Literatur des 13. Jahrhunderts. Die Epigonen des höfischen Epos. Auswahl a. deutschen Dichtungen des 13. Jahrhunderts von Dr. Viktor Junk, Aktuarius der Kaiserlichen Akademie der Wissenschaften in Wien. Nr. 289.

Deutsche Literaturdenkmäler des 14. u. 15. Jahrhunderts. Ausgewählt und erläutert von Dr. Hermann Jantzen, Direktor der Königin Luise-Schule in Königsberg i. Pr. Nr. 181.

— **16. Jahrhunderts.** I: **Martin Luther und Thom. Murner.** Ausgewählt und mit Einleitungen und Anmerkungen versehen von Prof. G. Berlit, Oberlehrer am Nikolaigymnasium zu Leipzig. Nr. 7.

— — II: **Hans Sachs.** Ausgewählt u. erläutert v. Prof. Dr. J. Sahr. Nr. 24.

— — III: **Von Brant bis Rollenhagen: Brant, Hutten, Fischart, sowie Tierepos und Fabel.** Ausgewählt und erläutert von Professor Dr. Julius Sahr. Nr. 36.

— **des 17. und 18. Jahrhunderts bis Klopstock.** I: Lyrik von Dr. Paul Legband in Berlin. Nr. 364.

— — II: Prosa von Dr. Hans Legband in Kassel. Nr. 365.

Deutsche Literaturgeschichte von Dr. Max Koch, Professor an der Universität Breslau. Nr. 31.

— — **der Klassikerzeit** von Carl Weitbrecht, durchgesehen und ergänzt von Karl Berger. Nr. 161.

Deutsche Literaturgeschichte des des 19. Jahrhunderts von Carl Weitbrecht, neu bearbeitet von Dr. Rich. Weitbrecht in Wimpfen. I. II. Nr. 134. 135.

Deutschen Mundarten, Die, v. Prof. Dr. H. Reis in Mainz. Nr. 605.

Deutsche Mythologie. Germanische Mythologie von Dr. Eugen Mogk, Prof. a. d. Univers. Leipzig. Nr. 15.

Deutschen Personennamen, Die, v. Dr. Rud. Kleinpaul i. Leipzig. Nr. 422.

Deutsche Poetik von Dr. K. Borinski, Prof. an d. Univ. München. Nr. 40.

Deutsche Redelehre von Hans Probst, Gymnasialprof. in Bamberg. Nr. 61.

Deutsche Schule, Die, im Auslande von Hans Amrhein, Seminar-Oberlehrer in Rheydt. Nr. 259.

Deutsches Seerecht v. Dr. Otto Brandis, Oberlandesgerichtsrat in Hamburg. I. Allgemeine Lehren: Personen und Sachen des Seerechts. Nr. 386.

— — II. Die einzelnen seerechtlichen Schuldverhältnisse: Verträge des Seerechts und außervertragliche Haftung. Nr. 387.

Deutsche Stammeskunde v. Dr. Rudolf Much, a. o. Prof. an der Univers. Wien. Mit 2 Kart. u. 2 Taf. Nr. 126.

Deutsches Unterrichtswesen. Geschichte des deutschen Unterrichtswesens v. Prof. Dr. Friedrich Seiler, Direktor des Kgl. Gymnasiums zu Luckau. I: Von Anfang an bis zum Ende des 18. Jahrhunderts. Nr. 275.

— — II: Vom Beginn d. 19. Jahrhund. bis auf die Gegenwart. Nr. 276.

Deutsche Urheberrecht, Das, an literarischen, künstlerischen und gewerblichen Schöpfungen, mit besonderer Berücksichtigung der internationalen Verträge von Dr. Gustav Rauter, Patentanwalt in Charlottenburg. Nr. 263.

Deutsche Volkslied, Das, ausgewählt und erläutert von Professor Dr. Jul. Sahr. 2 Bändchen. Nr. 25 u. 132.

Deutsche Wehrverfassung von Karl Endres, Geheimer Kriegsrat und vortrag. Rat im Kriegsministerium in München. Nr. 401.

Deutsches Wörterbuch v. Dr. Richard Loewe. Nr. 64.

Deutsche Zeitungswesen, Das, von Dr. Robert Brunhuber in Köln a. Rh. Nr. 400.

Deutsches Zivilprozeßrecht von Professor Dr. Wilhelm Kisch in Straßburg i. E. 3 Bände. Nr. 428—430.

Dichtungen aus mittelhochdeutscher Frühzeit. In Auswahl mit Einltg. u. Wörterb. herausgegeb. v. Dr. Herm. Fantzen, Direktor der Königin Luise-Schule in Königsberg i. Pr. Nr. 137.

Dietrichepen. Kudrun und Dietrichepen. Mit Einleitung und Wörterbuch von Dr. O. L. Jiriczek, Professor an der Universität Würzburg. Nr. 10.

Differentialrechnung von Dr. Frdr. Junker, Rektor des Realgymnasiums und der Oberrealschule in Göppingen. Mit 68 Figuren. Nr. 87.

— **Repetitorium u. Aufgabensammlung zur Differentialrechnung** von Dr. Frdr. Junker, Rektor des Realgymnasiums u. d. Oberrealschule in Göppingen. Mit 46 Fig. Nr. 146.

Drogenkunde von Rich. Dorstewitz in Leipzig und Georg Ottersbach in Hamburg. Nr. 413.

Druckwasser- und Druckluft-Anlagen. Pumpen, Druckwasser- und Druckluft-Aniagen von Dipl.-Ingen. Rudolf Vogdt, Regierungsbaum. a. D. in Aachen. Mit 87 Fig. Nr. 290.

Eddalieder mit Grammatik, Übersetzung und Erläuterungen von Dr. Wilhelm Ranisch, Gymnasial-Oberlehrer in Osnabrück. Nr. 171.

Eisenbahnbau. Die Entwicklung des modernen Eisenbahnbaues von Dipl.-Ing. Alfred Birk, o. ö. Prof. a. d. k. k. Deutsch. Techn. Hochschule in Prag. Mit 27 Abbild. Nr. 553.

Eisenbahnfahrzeuge von H. Hinnenthal, Regierungsbaumeister u. Oberingenieur in Hannover. I: Die Lokomotiven. Mit 89 Abbildungen im Text und 2 Tafeln. Nr. 107.

— — II: Die Eisenbahnwagen u. Bremsen. Mit Anhang: Die Eisenbahnfahrzeuge im Betrieb. Mit 56 Abb. im Text und 3 Tafeln. Nr. 108.

Eisenbahnpolitik. Geschichte der deutschen Eisenbahnpolitik von Betriebsinspektor Dr. Edwin Kech in Karlsruhe i. B. Nr. 533.

Eisenbetonbau, Der, v. Reg.-Baumeist. Karl Rößle. Mit 75 Abbild. Nr. 349.

Eisenhüttenkunde von A. Krauß, dipl. Hütteningenieur. I: Das Roheisen. Mit 17 Figuren u. 4 Tafeln. Nr. 152.

Eisenhüttenkunde II: Das Schmiedeisen. Mit 25 Fig. u. 5 Taf Nr. 153.

Eisenkonstruktionen im Hochbau von Ingenieur Karl Schindler in Meißen. Mit 115 Figuren. Nr. 322.

Eiszeitalter, Das, v. Dr. Emil Werth in Berlin-Wilmersdorf. Mit 17 Abbildungen und 1 Karte. Nr. 431.

Elastizitätslehre für Ingenieure I: Grundlagen und Allgemeines über Spannungszustände, Zylinder, Ebene Platten, Torsion, Gekrümmte Träger. Von Dr.-Ing. Max Enßlin, Professor an der Königl. Baugewerkschule Stuttgart und Privatdozent an der Techn. Hochschule Stuttgart. Mit 60 Abbild. Nr. 519.

Elektrischen Meßinstrumente, Die, von J. Herrmann, Professor an der Technischen Hochschule in Stuttgart. Mit 195 Figuren. Nr. 477.

Elektrische Telegraphie, Die, von Dr. Lud. Rellstab. M. 19 Fig. Nr. 172.

Elektrizität. Theorel. Physik III: Elektrizität u. Magnetismus von Dr. Gust. Jäger, Prof. a. d. Techn. Hochschule in Wien. Mit 33 Abb. Nr. 78.

Elektrochemie von Dr. Heinr. Danneel in Genf. I: Theoretische Elektrochemie und ihre physikalisch-chemischen Grundlagen. Mit 16 Figuren. Nr. 252.

— — II: Experimentelle Elektrochemie, Meßmethoden, Leitfähigkeit, Lösungen. Mit 26 Figuren. Nr. 253.

Elektromagnet. Lichttheorie. Theoretische Physik IV: Elektromagnetische Lichttheorie u. Elektronik von Professor Dr. Gust. Jäger in Wien. Mit 21 Figuren. Nr. 374.

Elektrometallurgie von Dr. Friedr. Regelsberger, Kaiserl. Regierungsrat in Steglitz-Berlin. M. 16 Fig. Nr. 110.

Elektrotechnik. Einführung in die Starkstromtechnik v. J. Herrmann, Prof. d. Elektrotechnik an der Kgl. Techn. Hochschule Stuttgart. I: Die physikalischen Grundlagen. Mit 95 Fig. u. 16 Taf. Nr. 196.

— — II: Die Gleichstromtechnik. Mit 118 Figuren und 16 Tafeln. Nr. 197.

— — III: Die Wechselstromtechnik. Mit 126 Figuren und 16 Tafeln. Nr. 198.

— **Die Materialien des Maschinenbaues und der Elektrotechnik** v. Ingenieur Professor Hermann Wilda in Bremen. Mit 3 Abbild. Nr. 476.

Elsaß-Lothringen, Landeskunde v., von Prof. Dr. R. Langenbeck in Straßburg i. E. M. 11 Abb. u. 1 Karte. Nr. 215.

Englisch-deutsches Gesprächsbuch von Professor Dr. E. Hausknecht in Lausanne. Nr. 424.

Englische Geschichte von Prof. L. Gerber, Oberlehrer in Düsseldorf. Nr. 375.

Englische Handelskorrespondenz v. E. E. Whitfield, M. A., Oberlehrer an King Edward VII Grammar School in King's Lynn. Nr. 237.

Englische Literaturgeschichte von Dr. Karl Weiser in Wien. Nr. 69.

— — **Grundzüge und Hauptlypen der englischen Literaturgeschichte** von Dr. Arnold M. M. Schröer, Prof. an der Handelshochschule in Köln. 2 Teile. Nr. 286, 287.

Entwicklungsgeschichte der Tiere von Dr. Johannes Meisenheimer, Professor der Zoologie an der Universität Jena. I: Furchung, Primitivanlagen, Larven, Formbildung, Embryonalhüllen. Mit 48 Fig. Nr. 378.

— — II: Organbildung. Mit 46 Fig. Nr. 379.

Epigonen, Die, des höfischen Epos. Auswahl aus deutschen Dichtungen des 13. Jahrhunderts von Dr. Viktor Junk, Aktuarius der Kaiserlichen Akademie der Wissenschaften in Wien. Nr. 289.

Erdmagnetismus, Erdstrom, Polarlicht von Dr. A. Nippoldt, Mitglied des Königlich Preußischen Meteorologischen Instituts in Potsdam. Mit 17 Abbild. und 5 Tafeln. Nr. 175.

Erdteile, Länderkunde der außereuropäischen, von Dr. Franz Heiderich, Professor an der Exportakademie in Wien. Mit 11 Textkärtchen und Profilen. Nr. 63.

Ernährung und Nahrungsmittel v. Oberstabsarzt Professor H. Bischoff in Berlin. Mit 4 Abbildungen. Nr. 464.

Ethik von Professor Dr. Thomas Achelis in Bremen. Nr. 90.

Europa, Länderkunde von, von Dr. Franz Heiderich, Professor an der Exportakademie in Wien. Mit 14 Textkärtchen und Diagrammen und einer Karte der Alpeneinteilung. Nr. 62.

Exkursionsflora von Deutschland zum Bestimmen der häufigeren in Deutschland wildwachsenden Pflanzen von Dr. W. Migula, Professor an der Forstakademie Eisenach. 2 Teile. Mit je 50 Abbildung. Nr. 268 u. 269.

Explosivstoffe. Einführung in die Chemie der explosiven Vorgänge von Dr. H. Brunswig in Steglitz. Mit 6 Abbildungen und 12 Tab. Nr. 333.

Familienrecht. Recht des Bürgerlichen Gesetzbuches. Viertes Buch: Familienrecht von Dr. Heinrich Titze, Professor an der Universität Göttingen. Nr. 305.

Färberei. Textil-Industrie III: Wäscherei, Bleicherei, Färberei und ihre Hilfsstoffe von Dr. Wilhelm Massot, Professor an der Preußischen höheren Fachschule für Textilindustrie in Krefeld. Mit 28 Figuren. Nr. 186.

Feldgeschütz, Das moderne, von Oberstleutnant W. Heydenreich, Militärlehrer an d. Militärtechn. Akademie in Berlin. I: Die Entwicklung des Feldgeschützes seit Einführung des gezogenen Infanteriegewehrs bis einschl. der Erfindung des rauchl. Pulvers, etwa 1850 bis 1890. M. 1 Abb. Nr. 306.

— — II: Die Entwicklung des heutigen Feldgeschützes auf Grund der Erfindung des rauchlosen Pulvers, etwa 1890 bis zur Gegenwart. Mit 11 Abb. Nr. 307.

Fernsprechwesen, Das, von Dr. Ludwig Rellstab in Berlin. Mit 47 Figuren und 1 Tafel. Nr. 155.

Festigkeitslehre von W. Hauber, Diplom-Ingenieur. Mit 56 Fig. Nr. 288.

— **Aufgabensammlung zur Festigkeitslehre mit Lösungen** von R. Haren, Diplom-Ingenieur in Mannheim. Mit 42 Figuren. Nr. 491.

Fette, Die, und Öle sowie die Seifen- u. Kerzenfabrikat. u. d. Harze, Lacke, Firnisse m. ihren wichtigst. Hilfsstoffen von Dr. Karl Braun in Berlin. I: Einführ. in die Chemie, Besprech. einiger Salze u. d. Fette und Öle. Nr. 335.

— — II: Die Seifenfabrikation, die Seifenanalyse und die Kerzenfabrikation. Mit 25 Abbild. Nr. 336.

— — III: Harze, Lacke, Firnisse. Nr. 337.

Feuerwaffen. Geschichte der gesamten Feuerwaffen bis 1850. Die Entwicklung der Feuerwaffen von ihrem ersten Auftreten bis zur Einführung der gezogenen Hinterlader, unter besonderer Berücksichtigung der Heeresbewaffnung v. Hauptmann a. D. W. Gohlke, Steglitz-Berlin. Mit 105 Abbildungen. Nr. 530.

Filzfabrikation. Textil-Industrie II: Weberei, Wirkerei, Posamentiererei, Spitzen- und Gardinenfabrikation und Filzfabrikation von Professor Max Gürtler, Geh. Regierungsr. im Kgl. Landesgewerbeamt z. Berlin. M. 29 Fig. Nr. 185.

Finanzsysteme d. Großmächte, Die, (Internationales Staats- u. Gemeinde-Finanzwesen) von O. Schwarz, Geh. Oberfinanzrat in Berlin. Zwei Bändchen. Nr. 450 und 451.

Finanzwissenschaft von Präsident Dr. R. van der Borght in Berlin. I: Allgemeiner Teil. Nr. 148.

— — II: Besonderer Teil (Steuerlehre). Nr. 391.

Finnisch-ugrische Sprachwissenschaft von Dr. Josef Szinnyei, Prof. an der Universität Budapest. Nr. 463.

Finnland. Landeskunde des Europäischen Rußlands nebst Finnlands von Professor Dr. A. Philippson in Halle a. S. Nr. 359.

Firnisse. Harze, Lacke, Firnisse von Dr. Karl Braun in Berlin. (Fette und Öle III.) Nr. 337.

Fische. Das Tierreich IV: Fische von Professor Dr. Max Rauther in Neapel. Mit 37 Abbild. Nr. 356.

Fischerei und Fischzucht von Dr. Karl Eckstein, Professor an der Forstakademie Eberswalde, Abteilungsdirigent bei der Hauptstation des forstlichen Versuchswesens. Nr. 159.

Flora. Exkursionsflora von Deutschland zum Bestimmen der häufigeren in Deutschland wildwachsenden Pflanzen von Dr. W. Migula, Prof. an der Forstakademie Eisenach. 2 Teile. Mit je 50 Abbildungen. Nr. 268, 269.

Flußbau von Regierungsbaumeister Otto Rappold in Stuttgart. Mit vielen Abbildungen. Nr. 597.

Forensische Psychiatrie von Professor Dr. W. Weygandt, Direktor der Irrenanstalt Friedrichsberg in Hamburg. Zwei Bändchen. Nr. 410 und 411.

Forstwissenschaft von Dr. Ad. Schwappach, Prof. a. d. Forstakademie Eberswalde, Abteilungsdirig. bei d. Hauptstation d. forstl. Versuchswes. Nr. 106.

Fortbildungsschulwesen, Das deutsche, nach seiner geschichtl. Entwicklung und in seiner gegenwärt. Gestalt von H. Sierck, Revisor gewerbl. Fortbildungsschulen in Schleswig. Nr. 392.

Franken. Geschichte Frankens von Dr. Christ. Meyer, Kgl. preuß. Staatsarchivar a. D. in München. Nr. 434.

Frankreich. Französische Geschichte von Dr. R. Sternfeld, Professor an d. Universität Berlin. Nr. 85.

Frankreich. Landesk. v. Frankreich v. Dr. Richard Neuse, Direkt. d. Oberrealschule in Spandau. 1. Bändchen. Mit 23 Abbild. im Text und 16 Landschaftsbildern auf 16 Tafeln. Nr. 466.

— — 2. Bändchen. Mit 15 Abbild. im Text, 18 Landschaftsbildern auf 16 Tafeln und einer lithogr. Karte. Nr. 467.

Französisch-deutsches Gesprächsbuch von C. Francillon, Lektor am orientalisch. Seminar u. an d. Handelshochschule in Berlin. Nr. 596.

Französische Handelskorrespondenz von Professor Th. de Beaux, Officier de l'Instruction Publique. Nr. 183.

Fremdwort, Das, im Deutschen von Dr. Rud. Kleinpaul in Leipzig. Nr. 55.

Fremdwörterbuch, Deutsches, von Dr. Rud. Kleinpaul in Leipzig. Nr. 273.

Fuge. Erläuterung und Anleitung zur Komposition derselben v. Prof. Stephan Krehl in Leipzig. Nr. 418.

Funktionentheorie, Einleitung in die, (Theorie der komplexen Zahlenreihen) von Max Rose, Oberlehrer an der Goetheschule in Deutsch-Wilmersdorf. Mit 10 Figuren. Nr. 581.

Fußartillerie, Die, ihre Organisation, Bewaffnung und Ausbildung von Spieß, Oberleutnant im Lehrbataillon der Fußartillerie-Schießschule u. Biermann, Oberleutnant in der Versuchsbatterie der Artillerie-Prüfungskommission. Mit 35 Figuren. Nr. 560.

Gardinenfabrikation. Textilindustrie II: Weberei, Wirkerei, Posamentiererei, Spitzen- und Gardinenfabrikation und Filzfabrikation v. Professor Max Gürtler, Geh. Regierungsrat im Königl. Landesgewerbeamt zu Berlin. Mit 29 Figuren. Nr. 185.

Gas- und Wasserinstallationen mit Einschluß der Abortanlagen von Professor Dr. phil. und Dr.-Ingen. Eduard Schmitt in Darmstadt. Mit 119 Abbildungen. Nr. 412.

Gaskraftmaschinen, Die, von Ing. Alfred Kirschke in Kiel. Mit 55 Figuren. Nr. 316.

Gasthäuser und Hotels von Architekt Max Wöhler in Düsseldorf. I: Die Bestandteile und die Einrichtung des Gasthauses. Mit 70 Figuren. Nr 525.

— — II: Die verschiedenen Arten von Gasthäusern. Mit 82 Fig. Nr. 526.

Gebirgsartillerie. Die Entwicklung der Gebirgsartillerie von Klußmann, Oberst und Kommandeur der 1. Feldartillerie-Brigade in Königsberg i. Pr. Mit 78 Bildern und Übersichtstafeln. Nr. 531.

Genossenschaftswesen, Das, in Deutschland von Dr. Otto Lindecke in Düsseldorf. Nr. 384.

Geodäsie. Vermessungskunde von Diplom-Ing. P. Werkmeister, Oberlehrer an der Kaiserl. Technisch. Schule in Straßburg i. E. I: Feldmessen und Nivellieren. Mit 146 Abbild. II: Der Theodolit. Trigonometrische und barometrische Höhenmessung. Tachymetrie. Mit 109 Abbildungen. Nr. 468 u. 469.

Geologie in kurzem Auszug für Schulen und zur Selbstbelehrung zusammengestellt von Professor Dr. Eberh. Fraas in Stuttgart. Mit 16 Abbildungen und 4 Tafeln mit 51 Figuren. Nr. 13.

Geometrie, Analytische, der Ebene von Professor Dr. M. Simon in Straßburg. Mit 57 Figuren. Nr. 65.

— — **Aufgabensammlung zur Analytischen Geometrie der Ebene** von O. Th. Bürklen, Professor am Königl. Realgymnasium in Schwäb.-Gmünd. Mit 32 Figuren. Nr. 256.

Geometrie, Analytische, d. Raumes v. Prof. Dr. M. Simon in Straßburg. Mit 28 Abbildungen. Nr. 89.

— — **Aufgabensammlung zur Analytischen Geometrie des Raumes** von O. Th. Bürklen, Professor am Königl. Realgymnasium in Schwäb.-Gmünd. Mit 8 Figuren. Nr. 309.

— **Darstellende,** v. Dr. Robert Haußner, Professor an der Universität Jena. I. Mit 110 Figuren. Nr. 142.

— — II. Mit 40 Figuren. Nr. 143.

— **Ebene,** von G. Mahler, Professor am Gymnasium in Ulm. Mit 111 zweifarbigen Figuren. Nr. 41.

— **Projektive,** in synthet. Behandlung von Dr. Karl Doehlemann, Professor an der Universität München. Mit 91 Figuren. Nr. 72.

Geometrische Optik, Einführung in die, von Dr. W. Hinrichs in Wilmersdorf-Berlin. Nr. 532.

Geometrisches Zeichnen von H. Becker, Architekt und Lehrer an der Baugewerkschule in Magdeburg, neubearbeitet von Professor J. Vonderlinn in Münster. Mit 290 Figuren und 23 Tafeln im Text. Nr. 58.

Germanische Mythologie von Dr. E. Mogk, Prof. a. d. Univ. Leipzig. Nr. 15.

Germanische Sprachwissenschaft von Dr. Rich. Loewe. Nr. 238.

Gesangskunst. Technik der deutschen Gesangskunst von Oskar Noë und Dr. Hans Joachim Moser. Nr. 576.

Geschichtswissenschaft, Einleitung i. die, von Dr. Ernst Bernheim, Prof. an der Univers. Greifswald. Nr. 270.

Geschütze, Die modernen, der Fußartillerie von Mummenhoff, Major und Lehrer an der Fußartillerie-Schießschule in Jüterbog. I: Vom Auftreten d. gezogenen Geschütze bis zur Verwendung des rauchschwachen Pulvers 1850—1890. Mit 50 Textbildern. Nr. 334.

— — II: Die Entwicklung der heutigen Geschütze der Fußartillerie seit Einführung des rauchschwachen Pulvers 1890 bis zur Gegenwart. Mit 33 Textbildern. Nr. 362.

Geschwindigkeitsregler der Kraftmaschinen, Die, von Dr.-Ing. H. Krüner in Friedberg. Mit viel. Figuren. Nr. 604.

Gesetzbuch, Bürgerliches, siehe: Recht des Bürgerlichen Gesetzbuches.

Gesundheitslehre. Der menschliche Körper, sein Bau und seine Tätigkeiten von E. Rebmann, Oberschulrat in Karlsruhe. Mit Gesundheitslehre von Dr. med. H. Seiler. Mit 47 Abbildungen u. 1 Tafel. Nr. 18.

Gewerbehygiene von Dr. E. Roth in Potsdam. Nr. 350.

Gewerbewesen von Werner Sombart, Professor an der Handelshochschule Berlin. I. II. Nr. 203. 204.

Gewerbliche Arbeiterfrage, Die, von Werner Sombart, Professor an der Handelshochschule Berlin. Nr. 209.

Gewerbliche Bauten. Industrielle und gewerbliche Bauten (Speicher, Lagerhäuser und Fabriken) von Architekt Heinrich Salzmann in Düsseldorf. I: Allgemeines über Anlage und Konstruktion der industriellen und gewerblichen Bauten. Nr. 511.

— — II: Speicher und Lagerhäuser. Mit 123 Figuren. Nr. 512.

Gewichtswesen. Maß-, Münz- und Gewichtswesen von Dr. Aug. Blind, Prof. a. d. Handelsch. i. Köln. Nr. 283.

Gießereimaschinen von Dipl.-Ing. Emil Treiber in Heidenheim a. B. Mit 51 Figuren. Nr. 548.

Glas- und keramische Industrie (Industrie der Silikate, der Bausteine und des künstlichen Mörtels I) von Dr. Gustav Rauter in Charlottenburg. Mit 12 Taf. Nr. 233.

Gleichstrommaschine, Die, von Ingenieur Dr. C. Kinzbrunner in Manchester. Mit 81 Figuren. Nr. 257.

Gletscherkunde von Dr. Fritz Machaček in Wien. Mit 5 Abbildungen im Text und 11 Tafeln. Nr. 154.

Gotische Sprachdenkmäler mit Grammatik, Übersetzung und Erläutergn. v. Dr. Herm. Jantzen, Direktor d. Königin Luise-Schule i. Königsberg i. Pr. Nr. 79.

Gottfried von Straßburg. Hartmann von Aue. Wolfram von Eschenbach und Gottfried von Straßburg. Auswahl aus dem höfisch. Epos mit Anmerk. u. Wörterbuch v. Dr. K. Marold, Prof. am Kgl. Friedrichskollegium zu Königsberg i. Pr. Nr. 22.

Graphischen Künste, Die, von Carl Kampmann, k. k. Lehrer an der k. k. Graphischen Lehr- und Versuchsanstalt in Wien. Mit zahlreichen Abbildungen und Beilagen. Nr. 75.

Griechische Altertumskunde von Professor Dr. Rich. Maisch, neu bearbeitet von Rektor Dr. Franz Pohlhammer. Mit 9 Vollbildern. Nr. 16.

Griechische Geschichte von Dr. Heinrich Swoboda, Professor an der deutschen Universität Prag. Nr. 49.

Griechische Literaturgeschichte mit Berücksichtigung d. Geschichte d. Wissenschaften von Dr. Alfred Gercke, Prof. an der Univers. Breslau. 2 Bändchen. Nr. 70 und 557.

Griechischen Sprache, Geschichte d., I: Bis zum Ausgange der klassischen Zeit von Dr. Otto Hoffmann, Prof. a. d. Universität Münster. Nr. 111.

Griechische u. römische Mythologie v. Prof. Dr. Herm. Steuding, Rektor d. Gymnasiums in Schneeberg. Nr. 27.

Grundbuchrecht, Das formelle, von Oberlandesgerichtsr. Dr. F. Kretzschmar in Dresden. Nr. 549.

Handelspolitik, Auswärtige, von Dr. Heinr. Sieveking, Professor an der Universität Zürich. Nr. 245.

Handelsrecht, Deutsches, von Dr. Karl Lehmann, Professor an der Universität Göttingen. I: Einleitung. Der Kaufmann und seine Hilfspersonen. Offene Handelsgesellschaft. Kommandit- und stille Gesellschaft. Nr 457.

— — II: Aktiengesellsch. Gesellsch. m. b. H. Eing. Gen. Handelsgesch. Nr. 458.

Handelsschulwesen, Das deutsche, von Direktor Theodor Blum in Dessau. Nr. 558.

Handelsstand, Der, von Rechtsanwalt Dr. jur. Bruno Springer in Leipzig. (Kaufmänn. Rechtsk. Bd. 2.) Nr. 545.

Handelswesen, Das, von Geh. Oberregierungsrat Dr. Wilh. Lexis, Professor an der Universität Göttingen. I: Das Handelspersonal und der Warenhandel. Nr. 296.

— — II: Die Effektenbörse und die innere Handelspolitik. Nr. 297.

Handfeuerwaffen, Die Entwicklung der, seit der Mitte des 19. Jahrhunderts und ihr heutiger Stand von G. Wrzodek, Hauptmann und Kompagniechef im Infanterie-Regim. Freiherr Hiller von Gärtringen (4. Posensches) Nr. 59 in Soldau. Mit 21 Abbildungen. Nr. 366.

Harmonielehre von A. Halm. Mit vielen Notenbeispielen. Nr. 120.

Hartmann von Aue, Wolfram von Eschenbach und Gottfried von Straßburg. Auswahl aus dem höfischen Epos mit Anmerkungen und Wörterbuch von Dr. K. Marold, Professor am Königlichen Friedrichskollegium zu Königsberg i. Pr. Nr. 22.

Harze, Lacke, Firnisse von Dr. Karl Braun in Berlin. (Die Fette und Öle III.) Nr. 337.

Hauptliteraturen, Die, d. Orients v. Dr. M. Haberlandt, Privatdoz. a. d. Univers. Wien. I. II. Nr. 162. 163.

Hebezeuge, Die, ihre Konstruktion u. Berechnung von Ing. Prof. Hermann Wilda, Bremen. M. 399 Abb. Nr. 414.

Heeresorganisation, Die Entwicklung der, seit Einführung der stehenden Heere von Otto Neuschler, Hauptmann u. Batteriechef in Ulm. I: Geschichtl. Entwicklung bis zum Ausgange d. 19. Jahrh. Nr. 552.

Heizung u. Lüftung v. Ing. Johannes Körting in Düsseldorf. I: Das Wesen und die Berechnung der Heizungs- und Lüftungsanlagen. Mit 34 Fig. Nr 342.

— — II: Die Ausführung d. Heizungs- u. Lüftungsanlage. Mit 191 Fig. Nr. 343.

Hessen. Landeskunde des Großherzogtums Hessen, der Provinz Hessen-Nassau und des Fürstentums Waldeck von Prof. Dr. Georg Greim in Darmstadt. Mit 13 Abbildungen und 1 Karte. Nr. 376.

Hieroglyphen von Geh. Regier.-Rat Dr. Ad. Erman, Prof. an der Universität Berlin. Nr. 608.

Hochspannungstechnik von Dr.-Ing. K. Fischer in in Hamburg-Bergedorf. Mit vielen Figuren. Nr. 609.

Holz, Das. Aufbau, Eigenschaften u. Verwendung v. Ingen. Prof. Hermann Wilda in Bremen. M. 33 Abb. Nr. 459.

Hotels. Gasthäuser und Hotels von Architekt Max Wöhler in Düsseldorf. I: Die Bestandteile u. d. Einrichtung d. Gasthauses. Mit 70 Figuren. Nr. 525.

— — II: Die verschiedenen Arten v. Gasthäusern. Mit 82 Figuren. Nr. 526.

Hydraulik von W. Hauber, Dipl.-Ing. in Stuttgart. Mit 44 Fig. Nr. 397.

Hygiene des Städtebaus, Die, von Professor H. Chr. Nußbaum in Hannover. Mit 30 Abbildungen. Nr. 348.

Hygiene d. Wohnungswesens, Die, von Prof. H. Chr. Nußbaum in Hannover. Mit 5 Abbildungen. Nr. 363.

Iberische Halbinsel. Landeskunde der Iberischen Halbinsel von Dr. Fritz Regel, Prof. a. d. Univ. Würzburg. Mit 8 Kärtchen u. 8 Abb. im Text und 1 Karte in Farbendruck. Nr. 235.

Indische Religionsgeschichte v. Prof. Dr. Edmund Hardy. Nr. 83.

Indogerman. Sprachwissenschaft v. Dr. R. Meringer, Professor an der Univers. Graz. Mit 1 Tafel. Nr. 59.

Industrielle u. gewerbliche Bauten (Speicher, Lagerhäuser und Fabriken) von Architekt Heinrich Salzmann in Düsseldorf. I: Allgemeines über Anlage und Konstruktion der industriellen und gewerblichen Bauten. Nr. 511.

— — II: Speicher und Lagerhäuser. Mit 123 Figuren. Nr. 512.

Infektionskrankheiten, Die, und ihre Verhütung von Stabsarzt Dr. W. Hoffmann in Berlin. Mit 12 vom Verfasser gezeichneten Abbildung. und einer Fiebertafel. Nr. 327.

Insekten. Das Tierreich V: Insekten von Dr. F. Groß in Neapel (Stazione Zoologica). Mit 56 Abbildungen. Nr. 594.

Instrumentenlehre v. Musikdir. Franz Mayerhoff i. Chemnitz. I: Text. Nr. 437.

— — II: Notenbeispiele. Nr. 438.

Integralrechnung von Dr. Friedr. Junker, Rektor des Realgymnasiums und der Oberrealschule in Göppingen. Mit 89 Figuren. Nr. 88.

— **Repetitorium und Aufgabensammlung zur Integralrechnung** von Dr. Friedrich Junker, Rektor des Realgymnasiums u. d. Oberrealschule in Göppingen. Mit 52 Fig. Nr. 147.

Israel. Geschichte Israels bis auf die griechische Zeit von Lic. Dr. J. Benzinger. Nr. 231.

Italienische Handelskorrespondenz von Professor Alberto de Beauz, Oberlehrer am Königl. Institut S. S. Annunziata in Florenz. Nr. 219.

Italienische Literaturgeschichte von Dr. Karl Vossler, Professor an der Universität München. Nr. 125.

Kalkulation, Die, im Maschinenbau von Ingenieur H. Bethmann, Dozent am Technikum Altenburg. Mit 63 Abbildungen. Nr. 486.

Kältemaschinen. Die thermodynamischen Grundlagen der Wärmekraft- und Kältemaschinen von M. Röttinger, Diplom-Ingenieur in Mannheim. Mit 73 Fig. Nr. 2.

Kamerun. Die deutschen Kolonien I: Togo und Kamerun von Prof. Dr. Karl Dove. Mit 16 Tafeln und einer lithographischen Karte. Nr. 441.

Kanal- und Schleusenbau von Regierungsbaumeister Otto Rappold in Stuttgart. Mit 78 Abbild. Nr. 585.

Kant, Immanuel. (Geschichte d. Philosophie Band 5) von Dr. Bruno Bauch, Prof. a. d. Univ. Jena. Nr. 536.

Kartell und Trust v. Dr. S. Tschierschky in Düsseldorf. Nr. 522.

Kartenkunde von Dr. M. Groll, Kartograph in Berlin. 2 Bändchen. I: Die Projektionen. Mit 53 Figuren. Nr. 30.

— — II: Der Karteninhalt und das Messen auf Karten. Mit 36 Figuren. Nr. 599.

Kaufmännische Rechtskunde. I: Das Wechselwesen von Rechtsanwalt Dr. Rudolf Mothes in Leipzig. Nr. 103.

— II: Der Handelsstand v. Rechtsanw. Dr. jur. Bruno Springer, Leipzig. Nr. 545.

Kaufmännisches Rechnen von Prof. Richard Just, Oberlehrer a. d. Öffentl. Handelslehranstalt d. Dresdener Kaufmannsch. I. II. III. Nr. 139. 140. 187.

Keramische Industrie. Die Industrie der Silikate, der künstlichen Bausteine und des Mörtels von Dr. Gustav Rauter. I: Glas- u. keram. Industrie. M. 12 Taf. Nr. 233.

Kerzenfabrikation. Die Seifenfabrikation, die Seifenanalyse und die Kerzenfabrikation von Dr. Karl Braun in Berlin. (Die Fette u. Öle II.) Mit 25 Abbild. Nr. 336.

Kiautschou. Die deutsch. Kolonien II: Das Südseegebiet und Kiautschou von Prof. Dr. K. Dove. Mit 16 Taf. u. 1 lithogr. Karte. Nr. 520.

Kinematik von Dipl.-Ing. Hans Polster, Assistent an der Kgl. Techn. Hochschule Dresden. Mit 76 Abbild. Nr. 584.

Kirchenrecht von Dr. E. Sehling, ord. Prof. d. Rechte in Erlangen. Nr. 377.

Klimakunde I: Allgemeine Klimalehre von Professor Dr. W. Köppen, Meteorologe der Seewarte Hamburg. Mit 7 Taf. und 2 Figuren. Nr. 114.

Kolonialgeschichte von Dr. Dietrich Schäfer, Professor der Geschichte an der Universität Berlin. Nr. 156.

Kolonialrecht, Deutsches, von Dr. H. Edler von Hoffmann, Professor an der Kgl. Akademie Posen. Nr. 318.

Kometen. Astronomie. Größe, Bewegung und Entfernung der Himmelskörper von A. F. Möbius, neu bearbeitet von Dr. Herm. Kobold, Professor an der Universität Kiel. II: Kometen, Meteore und das Sternsystem. Mit 15 Figuren u. 2 Sternkarten. Nr. 529.

Kommunale Wirtschaftspflege von Dr. Alfons Nieß, Magistratsassessor in Berlin. Nr. 534.

Kompositionslehre. Musikalische Formenlehre von Stephan Krehl. I. II. Mit viel. Notenbeispiel. Nr. 149. 150.

Kontrapunkt. Die Lehre von der selbständigen Stimmführung von Stephan Krehl in Leipzig. Nr. 390.

Kontrollwesen, Das agrikulturchemische, von Dr. Paul Krische in Leopoldshall-Staßfurt. Nr. 304.

Koordinatensysteme v. Paul B. Fischer, Oberlehrer an der Oberrealschule zu Groß-Lichterfelde. Mit 8 Fig. Nr. 507.

Körper, Der menschliche, sein Bau und seine Tätigkeiten von E. Rebmann, Oberschulrat in Karlsruhe. Mit Gesundheitslehre von Dr. med. H. Seiler. Mit 47 Abb. u. 1 Taf. Nr. 18.

Kostenanschlag siehe: Veranschlagen.

Kriegsschiffbau. Die Entwicklung des Kriegsschiffbaues vom Altertum bis zur Neuzeit. Von Tjard Schwarz, Geh. Marinebaur. u. Schiffbau-Direktor. I. Teil: Das Zeitalter der Ruderschiffe u. der Segelschiffe für die Kriegsführung zur See vom Altertum b. 1840. Mit 32 Abbildungen. Nr. 471.

— — II. Teil: Das Zeitalter der Dampfschiffe für die Kriegsführung zur See von 1840 bis zur Neuzeit. Mit 81 Abbildungen. Nr. 472.

Kriegswesens, Geschichte des, von Dr. Emil Daniels in Berlin. I: Das antike Kriegswesen. Nr. 488.

Kriegswesens, Geschichte des, von Dr. Emil Daniels in Berlin. II: Das mittelalt. Kriegswesen. Nr. 498.

— — III: Das Kriegswesen der Neuzeit. Erster Teil. Nr. 518.

— — IV: Das Kriegswesen der Neuzeit. Zweiter Teil. Nr. 537.

— — V: Das Kriegswesen der Neuzeit. Dritter Teil. Nr. 568.

Kristallographie von Dr. W. Bruhns, Prof. an der Bergakademie Clausthal. Mit 190 Abbildungen. Nr. 210.

Kudrun und Dietrichepen. Mit Einleitung und Wörterbuch von Dr. O. L. Jiriczek, Professor an der Universität Würzburg. Nr. 10.

Kultur, Die, der Renaissance. Gesittung, Forschung, Dichtung von Dr. Robert F. Arnold, Professor an der Universität Wien. Nr. 189.

Kulturgeschichte, Deutsche, von Dr. Reinh. Günther. Nr. 56.

Kurvendiskussion. Algebraische Kurven von Eugen Beutel, Oberreallehrer in Vaihingen-Enz. I: Kurvendiskussion. M. 57 Fig. i. Text. Nr. 435.

Kurzschrift siehe: Stenographie.

Küstenartillerie. Die Entwicklung der Schiffs- und Küstenartillerie bis zur Gegenwart v. Korvettenkapitän Huning. Mit Abbildungen und Tabellen. Nr. 606.

Lacke. Harze, Lacke, Firnisse von Dr. Karl Braun in Berlin. (Die Fette und Öle III.) Nr. 337.

Lagerhäuser. Industrielle und gewerbliche Bauten. (Speicher, Lagerhäuser u. Fabriken) von Architekt Heinrich Salzmann, Düsseldorf. II: Speicher u. Lagerhäuser. Mit 123 Fig. Nr. 512.

Länder- und Völkernamen von Dr. Rudolf Kleinpaul in Leipzig. Nr. 478.

Landstraßenbau von Kgl. Oberlehrer A. Liebmann, Betriebsdirektor a. D. in Magdeburg. Mit 44 Fig. Nr. 598.

Landwirtschaftliche Betriebslehre v. E. Langenbeck in Groß-Lichterfelde. Nr. 227.

Landwirtschaftlichen Maschinen, Die, von Karl Walther, Diplom-Ingenieur in Mannheim. 3 Bändchen. Mit vielen Abbildgn. Nr. 407—409.

Lateinische Grammatik. Grundriß der lateinischen Sprachlehre von Prof. Dr. W. Botsch in Magdeburg. Nr. 82.

Lateinische Sprache. Geschichte der lateinischen Sprache von Dr. Friedrich Stolz, Professor an der Universität Innsbruck. Nr. 492.

Licht. Theoretische Physik II. Teil: Licht und Wärme. Von Dr. Gust. Jäger, Prof. an der Technischen Hochschule in Wien. Mit 47 Abb. Nr. 77.

Logarithmen. Vierstellige Tafeln und Gegentafeln für logarithmisches und trigonometrisches Rechnen in zwei Farben zusammengestellt von Dr. Hermann Schubert, Prof. an der Gelehrtenschule des Johanneums in Hamburg. Nr. 81.

— **Fünfstellige,** von Professor August Adler, Direktor der k. k. Staatsoberrealschule in Wien. Nr. 423.

Logik. Psychologie und Logik zur Einführung in die Philosophie von Professor Dr. Th. Elsenhans. Mit 13 Figuren. Nr. 14.

Lokomotiven. Eisenbahnfahrzeuge von H. Hinnenthal. I: Die Lokomotiven. Mit 89 Abb. im Text u. 2 Taf. Nr. 107.

Lothringen. Geschichte Lothringens von Dr. Hermann Derichsweiler, Geh. Regierungsrat in Straßburg. Nr. 6.

— **Landeskunde v. Elsaß-Lothring.** v. Prof. Dr. R. Langenbeck i. Straßburg i. E. Mit 11 Abb. u. 1 Karte. Nr. 215.

Lötrohrprobierkunde. Qualitative Analyse mit Hilfe des Lötrohrs von Dr. Martin Henglein in Freiberg i. Sa. Mit 10 Figuren. Nr. 483.

Lübeck. Landeskunde der Großherzogtümer Mecklenburg u. der Freien u. Hansestadt Lübeck von Dr. Sebald Schwarz, Direktor d. Realschule zum Dom in Lübeck. Mit 17 Abbildungen und Karten im Text und 1 lithographischen Karte. Nr. 487.

Luft- und Meeresströmungen von Dr. Franz Schulze, Direktor der Navigationsschule zu Lübeck. Mit 27 Abbildungen u. Tafeln. Nr. 551.

Lüftung. Heizung und Lüftung von Ingenieur Johannes Körting in Düsseldorf. I: Das Wesen und die Berechnung der Heizungs- und Lüftungsanlagen. Mit 34 Figuren. Nr. 342.

— — II: Die Ausführung der Heizungs- und Lüftungsanlagen. Mit 191 Figuren. Nr. 343.

Luther, Martin, u. Thom. Murner. Ausgewählt und mit Einleitungen und Anmerkungen versehen von Prof. G. Berlit, Oberlehrer am Nikolaigymnasium zu Leipzig. Nr. 7.

Magnetismus. Theoretische Physik III. Teil: Elektrizität u. Magnetismus. Von Dr. Gustav Jäger, Professor an der Technischen Hochschule Wien. Mit 33 Abbildungen. Nr. 78.

Mälzerei. Brauereiwesen I: Mälzerei von Dr. P. Dreverhoff, Direktor der Öffentl. u. l. Sächs. Versuchsstat. für Brauerei u. Mälzerei, sow. d. Brauer- und Mälzerschule zu Grimma. Nr. 303.

Maschinenbau, Die Kalkulation im, v. Ing. H. Bethmann, Doz. a. Technik. Altenburg. Mit 63 Abbild. Nr. 486.

— **Die Materialien des Maschinenbaues und der Elektrotechnik** von Ingenieur Prof. Hermann Wilda. Mit 3 Abb. Nr. 476.

Maschinenelemente, Die. Kurzgefaßtes Lehrbuch mit Beispielen für das Selbststudium und den praktischen Gebrauch von Fr. Barth, Oberingenieur in Nürnberg. Mit 86 Figuren. Nr. 3.

Maschinenzeichnen, Praktisches, von Ing. Rich. Schlffner in Warmbrunn. I: Grundbegriffe, Einfache Maschinenteile bis zu den Kuppelungen. Mit 60 Tafeln. Nr. 589.

— — **II:** Lager, Riemen- u. Seilscheiben, Zahnräder, Kolben-Pumpe. Mit 51 Tafeln. Nr. 590.

Maßanalyse von Dr. Otto Nöhm in Darmstadt. Mit 14 Figuren. Nr. 221.

Maß-, Münz- und Gewichtswesen von Dr. August Blind, Professor an der Handelsschule in Köln. Nr. 283.

Materialprüfungswesen. Einführung in d. mod. Technik d. Materialprüfung von K. Memmler, Diplom-Ingenieur, ständ. Mitarbeiter a. Kgl. Material-Prüfungsamte zu Groß-Lichterfelde. I: Materialeigenschaften. — Festigkeitsversuche. — Hilfsmittel für Festigkeitsversuche. Mit 58 Fig. Nr. 311.

— — **II:** Metallprüfung u. Prüfung von Hilfsmaterialien des Maschinenbaues. — Baumaterialprüfung. — Papierprüfung. — Schmiermittelprüfung. — Einiges über Metallographie. Mit 31 Figuren. Nr. 312.

Mathematik, Geschichte der, von Dr. A. Sturm, Professor am Obergymnasium in Seitenstetten. Nr. 226.

Mathematische Formelsammlung u. Repetitorium der Mathematik, enth. die wichtigsten Formeln und Lehrsätze der Arithmetik, Algebra, algebraischen Analysis, ebenen Geometrie, Stereometrie, ebenen und sphärischen Trigonometrie, math. Geographie, analyt. Geometrie der Ebene u. d. Raumes, der Different.- u. Integralrechn. von O. Th. Bürklen, Prof. am Kgl. Realgymn. in Sch.-Gmünd. Mit 18 Figuren. Nr. 51.

Maurer- und Steinhauerarbeiten von Prof. Dr. phil. und Dr.-Ingen. Eduard Schmitt in Darmstadt. 3 Bändchen. Mit vielen Abbild. Nr. 419—421.

Mechanik. Theoret. Physik I. Teil: Mechanik und Akustik. Von Dr. Gust. Jäger, Professor an der Technischen Hochschule in Wien. Mit 19 Abbildungen. Nr. 76.

Mechanische Technologie von Geh. Hofrat Professor A. Lüdicke in Braunschweig. 2 Bändchen. Nr. 340, 341.

Mecklenburg. Landeskunde der Großherzogtümer Mecklenburg u. der Freien u. Hansestadt Lübeck v. Dr. Sebald Schwarz, Direktor d. Realschule zum Dom in Lübeck. Mit 17 Abbildungen im Text, 16 Tafeln und 1 Karte in Lithographie. Nr. 487.

Mecklenburgische Geschichte von Oberlehrer Otto Vitense in Neubrandenburg i. M. Nr. 610.

Meereskunde, Physische, von Professor Dr. Gerhard Schott, Abteilungsvorsteher bei der Deutschen Seewarte in Hamburg. Mit 39 Abbildungen im Text und 8 Tafeln. Nr. 112.

Meeresströmungen. Luft- und Meeresströmungen v. Dr. Franz Schulze, Dir. der Navigationsschule zu Lübeck. Mit 27 Abbildungen u. Tafeln. Nr. 551.

Menschliche Körper, Der, sein Bau und seine Tätigkeiten von E. Rebmann, Oberschulrat in Karlsruhe. Mit Gesundheitslehre v. Dr. med. H. Seiler. Mit 47 Abbild. und 1 Tafel. Nr. 18.

Metallographie. Kurze, gemeinfaßliche Darstellung der Lehre von den Metallen und ihren Legierungen unter besonderer Berücksichtigung der Metallmikroskopie von Prof. E. Heyn u. Prof. O. Bauer am Kgl. Materialprüfungsamt (Gr.-Lichterfelde) der Kgl. Techn. Hochschule zu Berlin. I: Allgem. Teil. Mit 45 Abbildungen im Text u. 5 Lichtbildern auf 3 Tafeln. Nr. 432.

— — **II:** Spezieller Teil. Mit 49 Abb. im Text u. 37 Lichtb. auf 19 Taf. Nr. 433.

Metallurgie von Dr. August Geitz, in Kristiansand (Norwegen). I. II. Mit 21 Figuren. Nr. 313, 314.

Meteore. Astronomie. Größe, Bewegung und Entfernung der Himmelskörper von A. F. Möbius, neu bearbeitet von Dr. Herm. Kobold, Prof. an der Universität Kiel. II: Kometen, Meteore und das Sternsystem. Mit 15 Figuren u. 2 Sternkarten. Nr. 529.

Meteorologie von Dr. W. Trabert, Professor an der Universität Wien. Mit 49 Abbild. u. 7 Tafeln. Nr. 54.

Militärstrafrecht von Dr. Max Ernst Mayer, Professor an der Universität Straßburg i. E. 2 Bde. Nr. 371, 372.

Mineralogie von Geh. Bergrat Dr. R. Brauns, Prof. an der Universität Bonn. Mit 132 Abbild. Nr. 29.

Minnesang und Spruchdichtung. Walther von der Vogelweide mit Auswahl aus Minnesang und Spruchdichtung. Mit Anmerkungen u. einem Wörterb. v. O. Günther, Prof. an der Oberrealschule und an d. Techn. Hochschule in Stuttgart. Nr. 23.

Mittelhochdeutsch. Dichtungen aus mittelhochdeutscher Frühzeit. In Auswahl mit Einleitung und Wörterbuch herausgegeben von Dr. Hermann Jantzen, Direktor der Königin Luise-Schule in Königsberg i. Pr. Nr. 137.

Mittelhochdeutsche Grammatik. Der Nibelunge Nôt in Auswahl und mittelhochdeutsche Grammatik m. kurzem Wörterbuch v. Dr. W. Golther, Prof. a. d. Universität Rostock. Nr. 1.

Morgenland. Geschichte des alten Morgenlandes von Dr. Fr. Hommel, Professor an der Universität München. Mit 9 Bildern und 1 Karte. Nr. 43.

Morphologie u. Organographie der Pflanzen von Prof. Dr. M. Nordhausen i. Kiel. M. 123 Abbild. Nr. 141.

Mörtel. Die Industrie der künstlichen Bausteine und des Mörtels v. Dr. G. Rauter in Charlottenburg. Mit 12 Tafeln. Nr. 234.

Mundarten, Die deutschen, v. Prof. Dr. H. Reis in Mainz. Nr. 605.

Mundarten, Plattdeutsche, von Dr. Hubert Grimme, Professor an der Universität Münster i. W. Nr. 461.

Münzwesen. Maß-, Münz- u. Gewichtswesen v. Dr. Aug. Blind, Prof. a. d. Handelsschule in Köln. Nr. 283.

Murner, Thomas. Martin Luther und Thomas Murner. Ausgewählt u. m. Einleitungen u. Anmerk. versehen von Prof. G. Berlit, Oberl. am Nikolaigymn. zu Leipzig. Nr. 7.

Musik, Geschichte der alten u. mittelalterlichen, von Dr. A. Möhler in Steinhausen. 2 Bdch. M. zahlr. Abb. uud Musikbeilagen. Nr. 121 und 347.

Musikalische Akustik von Professor Dr. Karl L. Schäfer in Berlin. Mit 35 Abbildungen. Nr. 21.

Musikalische Formenlehre (Kompositionslehre) von Stephan Krehl. I. II Mit viel. Notenbeisp. Nr. 149, 150.

Musikästhetik von Dr. Karl Grunsky in Stuttgart. Nr. 344.

Musikgeschichte des 17. und 18. Jahrhunderts von Dr. K. Grunsky in Stuttgart. Nr. 239.

Musikgeschichte seit Beginn des 19. Jahrhunderts von Dr. K. Grunsky in Stuttgart. I. II. Nr. 164. 165.

Musiklehre, Allgemeine, von Stephan Krehl in Leipzig. Nr. 220.

Nadelhölzer, Die, von Dr. F. W. Neger, Professor an der Königlichen Forstakademie zu Tharandt. Mit 85 Abbild., 5 Tab. und 3 Karten. Nr. 355.

Nahrungsmittel. Ernährung und Nahrungsmittel von Oberstabsarzt Professor H. Bischoff in Berlin. Mit 4 Abbildungen. Nr. 464.

Nautik. Kurzer Abriß des täglich an Bord von Handelsschiffen angewandten Teils der Schiffahrtskunde. Von Dr. Franz Schulze, Direktor d. Navigations-Schule zu Lübeck. M. 56 Abb. Nr. 84.

Neugriechisch-deutsches Gesprächsbuch mit besonderer Berücksichtigung der Umgangssprache von Dr. Johannes Kalitsunakis, Dozent am Seminar für orient. Sprache in Berlin. Nr. 585.

Neunzehntes Jahrhundert. Geschichte des 19. Jahrhunderts von Oskar Jäger, o. Honorarprof. a. d. Univ. Bonn. 1. Bdchn.: 1800—1852. Nr. 216.
— — 2. Bändchen: 1853 bis Ende des Jahrhunderts. Nr. 217.

Neutestamentliche Zeitgeschichte von Lic. Dr. W. Staerk, Prof. a. der Univ. in Jena. I: Der historische und kulturgeschichtliche Hintergrund des Urchristentums. Mit 3 Karten. Nr. 325.
— — II: Die Religion des Judentums im Zeitalter d. Hellenismus u. d. Römerherrschaft. Mit 1 Planskizze. Nr. 326.

Nibelunge Nôt, Der, in Auswahl und mittelhochdeutsche Grammatik mit kurzem Wörterbuch von Dr. W. Golther, Professor an der Univ. Rostock. Nr. 1.

Nordische Literaturgeschichte I: Die isländische u. norwegische Literatur des Mittelalters von Dr. Wolfgang Golther, Prof. an der Univers. Rostock. Nr. 254.

Nutzpflanzen von Professor Dr. J. Behrens, Vorst. d. Großherzogl. landwirtschaftlichen Versuchsanstalt Augustenberg. Mit 53 Figuren. Nr. 123.

Öle, Die Fette und Öle sowie die Seifen- u. Kerzenfabrikation u. d. Harze, Lacke, Firnisse m. ihren wichtigst. Hilfsstoffen von Dr. Karl Braun in Berlin. I: Einführ. in d. Chemie, Besprech. einiger Salze und der Fette und Öle. Nr. 335.

Öle und Riechstoffe, Ätherische, von Dr. F. Rochussen in Miltitz. Mit 9 Abbildungen. Nr. 446.

Optik. Einführung in die geometrische Optik von Dr. W. Hinrichs in Wilmersdorf-Berlin. Nr. 532.

Orientalische Literaturen. Die Literaturen des Orients von Dr. M. Haberlandt, Privatdozent an der Universität Wien. I: Die Literaturen Ostasiens und Indiens. Nr. 162.
— — II: Die Literaturen der Perser, Semiten und Türken. Nr. 163.
— **Die christlichen Literaturen des Orients** von Dr. Anton Baumstark. I: Einleitung. — Das christlich-aramäische u. d. koptische Schrifttum. Nr. 527.
— — II: Das christlich-arabische und das äthiopische Schrifttum. — Das christliche Schrifttum der Armenier und Georgier. Nr. 528.

Ortsnamen im Deutschen, Die, ihre Entwicklung und ihre Herkunft von Dr. Rudolf Kleinpaul in Leipzig-Gohlis. Nr. 573.

Ostafrika. (Die deutschen Kolonien III) von Prof. Dr. K. Dove. Mit 16 Tafeln u. 1 lithogr. Karte. Nr. 567.

Österreich. Österreichische Geschichte von Prof. Dr. Franz von Krones, neu bearb. von Dr. Karl Uhlirz, Prof. a. d. Univ. Graz. I: Von d. Urzeit b. z. Tode Königs Albrechts II. (1439). Mit 11 Stammtafeln. Nr. 104.
— — II: Vom Tode König Albrechts II. bis zum Westf. Frieden (1440—1648). Mit 3 Stammtafeln. Nr. 105.
— **Landeskunde von Österreich-Ungarn** von Dr. Alfred Grund, Prof. an der Universität Prag. Mit 10 Textillustrationen und 1 Karte. Nr. 244.

Ovidius Naso, Die Metamorphosen des. In Auswahl mit einer Einleit. u. Anmerk. herausgegeb. von Dr. Jul. Ziehen in Frankfurt a. M. Nr. 442.

Pädagogik im Grundriß von Professor Dr. W. Rein, Direktor des Pädagog. Seminars an der Univ. Jena. Nr. 12.
— **Geschichte der,** von Oberlehrer Dr. H. Weimer in Wiesbaden. Nr. 145.

Paläogeographie. Geologische Geschichte der Meere und Festländer von Dr. Franz Kossmat in Wien. Mit 6 Karten. Nr. 406.

Paläoklimatologie von Dr. Wilh. R. Eckardt in Wellburg (Lahn). Nr. 482.

Paläontologie von Dr. Rud. Hoernes, Professor an der Universität Graz. Mit 87 Abbildungen. Nr. 95.
— **und Abstammungslehre** von Dr. Karl Diener, Professor an der Univers. Wien. Mit 9 Abbildungen. Nr. 460.

Palästina. Landes- u. Volkskunde Palästinas v. Lic. Dr. Gustav Hölscher i. Halle. M. 8 Vollbild. u. 1 K. Nr. 345.

Parallelperspektive. Rechtwinklige und schiefwinklige Axonometrie von Professor J. Vonderlinn in Münster. Mit 121 Figuren. Nr. 260.

Personennamen, Die deutschen, von Dr. Rud. Kleinpaul in Leipzig. Nr. 422.

Petrographie von Dr. W. Bruhns, Professor an der Bergakademie Clausthal. Mit 15 Abbildungen. Nr. 173.

Pflanze, Die, ihr Bau und ihr Leben von Professor Dr. E. Dennert. Mit 96 Abbildungen. Nr. 44.

Pflanzenbaulehre. Ackerbau- und Pflanzenbaulehre von Dr. Paul Rippert in Essen und Ernst Langenbeck in Groß-Lichterfelde. Nr. 232.

Pflanzenbiologie von Dr. W. Migula, Professor an der Forstakademie Eisenach. I: Allgemeine Biologie. Mit 43 Abbildungen. Nr. 127.

Pflanzenernährung. Agrikulturchemie I: Pflanzenernährung von Dr. Karl Grauer. Nr. 329.

Pflanzengeographie von Professor Dr. Ludwig Diels in Marburg (Hessen). Nr. 389.

Pflanzenkrankheiten von Dr. Werner Friedr. Bruck, Privatdozent in Gießen. Mit 1 farb. Taf. u. 45 Abbild. Nr. 310.

Pflanzenmorphologie. Morphologie u. Organographie d. Pflanzen von Prof. Dr. M. Nordhausen in Kiel. Mit 123 Abbild. Nr. 141.

Pflanzenphysiologie von Dr. Adolf Hansen, Professor an der Universität Gießen. Mit 43 Abbild. Nr. 591.

Pflanzenreichs, Die Stämme des, von Privatdozent Dr. Robert Pilger, Kustos am Kgl. Botanischen Garten in Berlin-Dahlem. Mit 22 Abb. Nr. 485.

Pflanzenwelt, Die, der Gewässer von Dr. W. Migula, Prof. a. d. Forstak. Eisenach. Mit 50 Abb. Nr. 158.

Pflanzenzellenlehre. Zellenlehre und Anatomie der Pflanzen von Prof. Dr. H. Miehe in Leipzig. Mit 79 Abbildungen. Nr. 556.

Pharmakognosie. Von Apotheker F. Schmitthenner, Assist. a. Botan. Instit. d. Techn. Hochsch. Karlsruhe. Nr. 251.

Pharmazeutische Chemie von Privatdozent Dr. E. Mannheim in Bonn. 3 Bändchen. Nr. 543/44 u. 588.

Philologie, Geschichte d. klassischen, v. Dr. Wilhelm Kroll, ord. Prof. a. d. Universität Münster in Westf. Nr. 367.

Philosophie, Einführung in die, von Dr. Max Wentscher, Professor an der Universität Bonn. Nr. 281.

Philosophie, Gesch. der, IV: Neuere Philosophie b. Kant v. Dr. B. Bauch, Professor an der Univ. Jena. Nr. 394.
— — V: **Immanuel Kant** von Dr. Bruno Bauch, Professor an der Universität Jena. Nr. 536.

Philosophie, Geschichte der, VI: Die Philosophie im ersten Drittel des 19. Jahrhunderts von Arthur Drews, Prof. d. Philosophie an der Techn. Hochschule in Karlsruhe. Nr. 571.
— **Hauptprobleme der,** von Dr. Georg Simmel, Prof. a. d. Univ. Berlin. Nr. 500.
— **Psychologie und Logik** zur Einf. in die Philosophie von Professor Dr. Th. Elsenhans. Mit 13 Figuren. Nr. 14.

Photographie, Die. Von H. Keßler, Professor an der k. k. Graphischen Lehr- und Versuchsanstalt in Wien. Mit 3 Tafeln und 42 Abbildungen. Nr. 94.

Physik, Theoretische, von Dr. Gustav Jäger, Professor der Physik an der Technischen Hochschule in Wien. I. Teil: Mechanik und Akustik. Mit 24 Abbildungen. Nr. 76.
— — II. Teil: Licht und Wärme. Mit 47 Abb. Nr. 77.
— — III. Teil: Elektrizität und Magnetismus. Mit 33 Abbildungen. Nr. 78.
— — IV. Teil: Elektromagnetische Lichttheorie u. Elektronik. M. 21 Fig. Nr. 374.
— **Geschichte der,** von Prof. A. Kistner in Wertheim a. M. I: Die Physik bis Newton. Mit 13 Figuren. Nr. 293.
— — II: Die Physik von Newton bis zur Gegenwart. Mit 3 Figuren. Nr. 294.

Physikalisch-Chemische Rechenaufgaben von Professor Dr. R. Abegg u. Privatdozent Dr. O. Sackur, beide an der Universität Breslau. Nr. 445.

Physikalische Aufgabensammlung von G. Mahler, Professor der Mathematik u. Physik am Gymnasium in Ulm. Mit den Resultaten. Nr. 243.

Physikalische Formelsammlung von G. Mahler, Professor am Gymnasium in Ulm. Mit 65 Figuren. Nr. 136.

Physikalische Messungsmethoden v. Dr. Wilh. Bahrdt, Oberl. a. d. Oberrealschule i. Gr.-Lichterf. M. 49 F. Nr. 301.

Physiologische Chemie von Dr. med. A. Legahn in Berlin. I: Assimilation. Mit 2 Tafeln. Nr. 240.
— — II: Dissimilation. Mit 1 Taf. Nr. 241.

Physische Geographie von Dr. Siegm. Günther, Prof. a. d. Kgl. Techn. Hochsch. in München. Mit 32 Abbild. Nr. 26.

Physische Meereskunde von Prof. Dr. Gerh. Schott, Abteilungsvorsteher bei der Deutsch. Seewarte in Hamburg. Mit 39 Abbild. im Text und 8 Taf. Nr. 112.

Pilze, Die. Eine Einführung in die Kenntnis ihrer Formenreihen von Prof. Dr. G. Lindau in Berlin. Mit 10 Figurengruppen im Text. Nr. 574.

Planetensystem. Astronomie (Größe, Bewegung und Entfernung d. Himmelskörper) von A. F. Möbius, neu bearb. von Dr. Herm. Kobold, Prof. an der Universität Kiel. I: Das Planetensystem. Mit 33 Abbildung. Nr. 11.

Plastik, Die, des Abendlandes von Dr. Hans Stegmann, Direktor des Bayerischen Nationalmuseums in München. Mit 23 Tafeln. Nr. 116.

— **Die, seit Beginn des 19. Jahrhunderts** von A. Heilmeyer in München. Mit 41 Vollbildern. Nr. 321.

Plattdeutsche Mundarten von Dr. Hubert Grimme, Professor an der Universität Münster i. W. Nr. 461.

Poetik, Deutsche, von Dr. K. Borinski, Prof. a. der Univ. München. Nr. 40.

Polarlicht. Erdmagnetismus, Erdstrom u. Polarlicht v. Dr. A. Nippoldt, Mitglied des Kgl. Preußischen Meteorologischen Instituts zu Potsdam. Mit 15 Abbild. und 7 Tafeln. Nr. 175.

Polnische Geschichte von Dr. Clemens Brandenburger in Posen. Nr. 338.

Pommern. Landeskunde von Pommern von Dr. W. Deecke, Prof. an der Universität Freiburg i. B. Mit 10 Abbild. und Karten im Text u. 1 Karte in Lithographie. Nr. 575.

Portugiesische Literaturgeschichte von Dr. Karl von Reinhardstoettner, Professor an der Königlichen Technischen Hochschule München. Nr. 213.

Posamentiererei. Textil-Industrie II: Weberei, Wirkerei, Posamentiererei, Spitzen- und Gardinenfabrikation und Filzfabrikation von Prof. Max Gürtler, Geh. Regierungsrat im Kgl. Landesgewerbeamt zu Berlin. Mit 29 Fig. Nr. 185.

Postrecht von Dr. Alfred Wolcke, Postinspektor in Bonn. Nr. 425.

Preßluftwerkzeuge, Die, von Dipl.-Ing. P. Iltis, Oberlehrer an der Kais. Technischen Schule in Straßburg. Mit 82 Figuren. Nr. 493.

Preußische Geschichte. Brandenburgisch-Preußische Geschichte von Prof. Dr. M. Thamm, Direktor des Kaiser Wilhelms-Gymnasiums in Montabaur. Nr. 600.

Preußisches Staatsrecht von Dr. Fritz Stier-Somlo, Professor an der Universität Bonn. 2 Teile. Nr. 298, 299.

Psychiatrie, Forensische, von Professor Dr. W. Weygandt, Direktor der Irrenanstalt Friedrichsberg in Hamburg. 2 Bändchen. Nr. 410 und 411.

Psychologie und Logik zur Einführ. in die Philosophie von Prof. Dr. Th. Elsenhans. Mit 13 Figuren. Nr. 14.

Psychophysik, Grundriß der, von Professor Dr. G. F. Lipps in Zürich. Mit 3 Figuren. Nr. 98.

Pumpen, Druckwasser- u. Druckluft-Anlagen. Ein kurzer Überblick von Dipl.-Ing. Rudolf Vogdt, Regierungsbaumeister a. D. in Aachen. Mit 87 Abbildungen. Nr. 290.

Quellenkunde der deutschen Geschichte von Dr. Carl Jacob, Prof. an d. Univ. Tübingen. 1. Band. Nr. 279.

Radioaktivität von Dipl.-Ing. Wilhelm Frommel. Mit 21 Abbild. Nr. 317.

Rechnen, Das, in der Technik und seine Hilfsmittel (Rechenschieber, Rechentafeln, Rechenmaschinen usw.) von Ingenieur Joh. Eugen Mayer in Freiburg i. Br. Mit 30 Abbild. Nr. 405.

— **Kaufmännisches,** von Prof. Richard Just, Oberlehrer an der Öffentlichen Handelslehranstalt der Dresdener Kaufmannschaft. I. II. III. Nr. 139, 140. 187.

Recht des Bürgerlich. Gesetzbuches. Erstes Buch: Allgemeiner Teil. I: Einleitung — Lehre von den Personen u. v. d. Sachen von Dr. Paul Oertmann, Prof. a. d. Univ. Erlangen. Nr. 447.

— — II: Erwerb und Verlust, Geltendmachung und Schutz der Rechte von Dr. Paul Oertmann, Professor an der Universität Erlangen. Nr. 448.

— Zweites Buch: Schuldrecht. I. Abteilung: Allgemeine Lehren von Dr. Paul Oertmann, Professor an der Universität Erlangen. Nr. 323.

— — II. Abteilung: Die einzelnen Schuldverhältnisse v. Dr. Paul Oertmann, Prof. an der Universität Erlangen. Nr. 324.

— Drittes Buch: Sachenrecht von Dr. F. Kretzschmar, Oberlandesgerichtsrat in Dresden. I: Allgemeine Lehren. Besitz und Eigentum. Nr. 480.

— — II: Begrenzte Rechte. Nr. 481.

— Viertes Buch: Familienrecht von Dr. Heinrich Titze, Professor an der Universität Göttingen. Nr. 305.

Rechtsgeschichte, Römische, von Dr. Robert von Mayr, Prof. an der Deutschen Universität Prag. 1. Buch: Die Zeit des Volksrechtes. 1. Hälfte: Das öffentliche Recht. Nr. 577.

— — 2. Hälfte: Das Privatrecht. Nr. 578.

Rechtsschutz, Der internationale gewerbliche, von J. Neuberg, Kaiserl. Regierungsrat, Mitglied des Kaiserl. Patentamts zu Berlin. Nr. 271.

Rechtswissenschaft, Einführung in die, von Dr. Theodor Sternberg in Berlin. I: Methoden- und Quellenlehre. Nr. 169.

— — II: Das System. Nr. 170.

Redelehre, Deutsche, von Hans Probst, Gymnasialprof. in Bamberg. Nr. 61.

Redeschrift siehe: Stenographie.

Reichsfinanzen, Die Entwicklung der, von Präsident Dr. N. van der Borght in Berlin. Nr. 427.

Religion, Die Entwicklung der christlichen, innerhalb des Neuen Testaments von Professor Dr. Lic. Carl Clemen. Nr. 388.

— **Die, des Judentums** im Zeitalter des Hellenismus und der Römerherrschaft von Lic. Dr. W. Staerk (Neutestamentl. Zeitgeschichte II.) Mit einer Planskizze. Nr. 326.

Religionen der Naturvölker, Die, von Dr. Th. Achelis, Professor in Bremen. Nr. 449.

Religionswissenschaft, Abriß der vergleichenden, von Professor Dr. Th. Achelis in Bremen. Nr. 208.

Renaissance. Die Kultur der Renaissance. Gesittung, Forschung, Dichtung von Dr. Robert F. Arnold, Prof. an der Universität Wien. Nr. 189.

Reptilien. Das Tierreich III: Reptilien und Amphibien. Von Dr. Franz Werner, Professor an der Universität Wien. Mit 48 Abb. Nr. 383.

Rheinprovinz, Landeskunde der, von Dr. B. Steinecke, Direktor des Realgymnasiums in Essen. Mit 9 Abb., 3 Kärtchen und 1 Karte. Nr. 308.

Riechstoffe. Ätherische Öle und Riechstoffe von Dr. F. Rochussen in Miltitz. Mit 9 Abbildungen. Nr. 446.

Roman. Geschichte des deutschen Romans v. Dr. Hellm. Mielke. Nr. 229.

Romanische Sprachwissenschaft von Dr. Adolf Zauner, Professor an der Univ. Graz. 2 Bände. Nr. 128 250.

Römische Altertumskunde von Dr. Leo Bloch in Wien. M. 8 Vollb. Nr. 45.

Römische Geschichte von Realgymnasial-Direktor Dr. Jul. Koch in Grunewald. Nr. 19.

Römische Literaturgeschichte von Dr. Hermann Joachim in Hamburg. Nr. 52.

Römische und griechische Mythologie von Prof. Dr. Hermann Steuding, Rektor des Gymnasiums in Schneeberg. Nr. 27.

Rußland. Russische Geschichte von Dr. Wilh. Reeb, Oberlehrer am Ostergymnasium in Mainz. Nr. 4.

— **Landeskunde des Europäischen Rußlands nebst Finnlands** von Professor Dr. A. Philippson in Halle a. S. Nr. 359.

Russisch-Deutsches Gesprächsbuch von Dr. Erich Berneker, Professor an der Universität München. Nr. 68.

Russische Grammatik von Dr. Erich Berneker, Professor an der Universität München. Nr. 66.

Russische Handelskorrespondenz von Dr. Theodor von Kawrayskiy in Leipzig. Nr. 315.

Russisches Lesebuch mit Glossar von Dr. Erich Berneker, Professor an der Universität München. Nr. 67.

Russische Literatur von Dr. Erich Boehme, Lektor a. der Handelshochschule Berlin. I. Teil: Auswahl moderner Prosa und Poesie m. ausführlichen Anmerkgn. u. Akzentbezeichnung. Nr. 403.

— — II. Teil: Всеволодъ Гаршинъ. Разсказы. Mit Anmerkungen und Akzentbezeichnung. Nr. 404.

Russische Literaturgeschichte von Dr. Georg Polonskij in München. Nr. 166.

Russisches Vokabelbuch, Kleines, von Dr. Erich Boehme, Lektor an der Handelshochschule Berlin. Nr. 475.

Sachenrecht. Recht d. Bürgerl. Gesetzbuches. Drittes Buch: Sachenrecht von Dr. F. Kretzschmar, Oberlandesgerichtsrat in Dresden. I: Allgemeine Lehren. Besitz und Eigentum

— — II: Begrenzte Rechte. Nr. 480, 481.

Sachs, Hans. Ausgewählt und erläut von Prof. Dr. Julius Sahr. Nr. 24

Sachsen. Sächsische Geschichte von Professor Otto Kaemmel, Rektor des Nikolaigymnasiums z. Leipzig. Nr. 100.

— **Landeskunde des Königreichs Sachsen** von Dr. J. Zemmrich, Oberlehrer am Realgymnasium in Plauen. Mit 12 Abb. und 1 Karte. Nr. 258.

Säugetiere. Das Tierreich I: Säugetiere von Oberstudienrat Professor Dr. Kurt Lampert, Vorsteher des Königlichen Naturalienkabinetts in Stuttgart. Mit 15 Abbildungen. Nr. 282.

Schalenkonstruktionen von Professor J. Vonderlinn in Münster. Mit 114 Figuren. Nr. 236.

Schiffs- und Küstenartillerie bis zur Gegenwart, Die Entwicklung der, von Korvettenkapitän Huning. Mit Abbild. u. Tabellen. Nr. 606.

Schleswig-Holstein. Landeskunde von Schleswig-Holstein, Helgoland und der freien und Hansestadt Hamburg von Dr. Paul Hambruch, Abteilungsvorsteher am Museum für Völkerkunde in Hamburg. Mit Abbild., Plänen, Profilen u. 1 Karte in Lithographie. Nr. 563.

Schleusenbau. Kanal- u. Schleusenbau von Regierungsbaumeister Otto Rappold in Stuttgart. Mit 78 Abbildungen. Nr. 585.

Schmalspurbahnen (Klein-, Arbeits- und Feldbahnen) v. Dipl.-Ing. August Boshart in Nürnberg. Mit 99 Abbildungen. Nr. 524.

Schmarotzer und Schmarotzertum in der Tierwelt. Erste Einführung in die tierische Schmarotzerkunde von Dr. Franz v. Wagner, a. o. Prof. an der Univ. Graz. Mit 67 Abb. Nr. 151.

Schreiner-Arbeiten. Tischler- (Schreiner-) Arbeiten I: Materialien, Handwerkszeuge, Maschinen, Einzelverbindungen, Fußböden, Fenster, Fensterladen, Treppen, Aborte von Prof. E. Biehweger, Architekt in Köln. Mit 628 Fig. auf 75 Tafeln. Nr. 502.

Schuldrecht. Recht des Bürgerl. Gesetzbuches. Zweites Buch: Schuldrecht. I. Abteilung: Allgemeine Lehren von Dr. Paul Oertmann, Prof. a. d. Univ. Erlangen. Nr 323.

— — II. Abteilung: Die einzelnen Schuldverhältnisse von Dr. Paul Oertmann, Prof. an der Univ. Erlangen. Nr. 324.

Schule, die deutsche, im Auslande von Hans Amrhein, Seminar-Oberlehrer in Rheydt. Nr. 259.

Schulhaus. Die Baukunst des Schulhauses von Professor Dr.-Ing. Ernst Vetterlein in Darmstadt. I: Das Schulhaus. Mit 38 Abbildungen. II: Die Schulräume — Die Nebenanlagen. Mit 31 Abbildungen. Nr. 443 u. 444.

Schulpraxis. Methodik der Volksschule von Dr. R. Seyfert, Seminardirektor in Zschopau. Nr. 50.

Schwedisch-deutsches Gesprächsbuch von Johannes Neuhaus, Dozent der neunordischen Sprachen an der Universität Berlin. Nr. 555.

Schwedisches Lesebuch zur Einführung in die Kenntnis des heutigen Schwedens mit Wörterverzeichnis von Johannes Neuhaus, Dozent der neunordischen Sprachen an der Universität Berlin. Nr. 554.

Schweiß- und Schneidverfahren, Das autogene, von Ingenieur Hans Niese in Kiel. Mit 30 Fig. Nr. 499.

Schweiz. Schweizerische Geschichte von Dr. K. Dändliker, Professor an der Universität Zürich. Nr. 188.

— **Landeskunde der Schweiz** von Prof. Dr. H. Walser in Bern. Mit 16 Abbildungen und 1 Karte. Nr. 398.

Schwimmanstalten. Öffentl. Bade- und Schwimmanstalten von Dr. Karl Wolff, Stadt-Oberbaurat in Hannover. Mit 50 Figuren. Nr. 380.

Seemacht, Die, in der deutschen Geschichte von Wirkl. Admiralitätsrat Dr. Ernst von Halle, Professor an der Universität Berlin. Nr. 370.

Seerecht, Das deutsche, von Dr. Otto Brandis, Oberlandesgerichtsrat in Hamburg. I. Allgemeine Lehren: Personen und Sachen des Seerechts. Nr. 386.

— — II. Die einzelnen seerechtlichen Schuldverhältnisse: Verträge des Seerechts u. außervertragliche Haftung. Nr. 387.

Seifenfabrikation, Die, die Seifenanalyse u. d. Kerzenfabrikation v. Dr. Karl Braun i. Berlin. (Die Fette und Öle II.) Mit 25 Abbild. Nr. 336.

Semitische Sprachwissenschaft von Dr. C. Brockelmann, Professor an der Universität Königsberg. Nr. 291.

Silikate. Industrie der Silikate, der künstlichen Bausteine u. des Mörtels von Dr. Gustav Rauter in Charlottenburg. I: Glas und keramische Industrie. Mit 12 Taf. Nr. 233.

— — II: Die Industrie d. künstl. Bausteine u. d. Mörtels. Mit 12 Taf. Nr. 234.

Simplicius Simplicissimus von Hans Jakob Christoffel v. Grimmelshausen. In Auswahl herausgegeben von Professor Dr. F. Bobertag, Dozent an der Universität Breslau. Nr. 138.

Skandinavien, Landeskunde von, (Schweden, Norwegen und Dänemark) von Heinrich Kerp, Kreisschulinsp. in Kreuzburg. M. 11 Abb. u. 1 K. Nr. 202.

Slavische Literaturgeschichte v. Dr. Josef Karásek in Wien I: Ältere Literatur bis zur Wiedergeburt. Nr. 277.

— — II: Das 19. Jahrhundert. Nr. 278.

Soziale Frage. Die Entwicklung der sozial. Frage von Professor Dr. Ferdin. Tönnies. Nr. 353.

Sozialversicherung von Prof. Dr. Alfred Manes in Berlin. Nr. 267.

Soziologie von Professor Dr. Thomas Achelis in Bremen. Nr. 101.

Spanien. Spanische Geschichte von Dr. Gustav Diercks. Nr. 266.

— **Landeskunde der Iberischen Halbinsel** v. Dr. Fritz Regel, Prof. an der Univ. Würzburg. Mit 8 Kärtchen und 8 Abbildungen im Text und 1 Karte in Farbendruck. Nr. 235.

Spanische Handelskorrespondenz von Dr. Alfredo Nadal de Mariezcurrena. Nr. 295.

Spanische Literaturgeschichte v. Dr. Rudolf Beer, Wien. I. II. Nr. 167, 168.

Speicher. Industrielle und gewerbliche Bauten (Speicher, Lagerhäuser und Fabriken) von Architekt Heinrich Salzmann in Düsseldorf. II: Speicher u. Lagerhäuser. Mit 123 Fig. Nr. 512.

Spinnerei. Textil-Industrie I: Spinnerei und Zwirnerei von Prof. Max Gürtler, Geh. Regierungsrat im Königl. Landesgewerbeamt zu Berlin. Mit 39 Figuren. Nr. 184.

Spitzenfabrikation. Textil-Industrie II: Weberei, Wirkerei, Posamentiererei, Spitzen- u. Gardinenfabrikat. u. Filzfabrikation von Prof. Max Gürtler, Geh. Regier.-Rat im Königl. Landesgewerbeamt zu Berlin. Mit 29 Figuren. Nr. 185.

Spruchdichtung. Walther von der Vogelweide mit Auswahl aus Minnesang und Spruchdichtung. Mit Anmerkungen u. einem Wörterbuch v. Otto Günther, Professor an d. Oberrealschule und an der Technischen Hochschule in Stuttgart. Nr. 23.

Staatslehre, Allgemeine, von Dr. Hermann Rehm, Professor an der Universität Straßburg i. E. Nr. 358.

Staatsrecht, Allgemeines, von Dr. Julius Hatschek, Prof. d. Rechte a. d. Univ. Göttingen. 3 Bde. Nr. 415—417.

Staatsrecht, Preußisches, von Dr. Fritz Stier-Somlo, Prof. a. d. Universität Bonn. 2 Teile Nr. 298, 299.

Stammeskunde, Deutsche, von Dr. Rudolf Much, a. o. Prof. a. d. Univ. Wien. M. 2 Kart. u. 2 Taf. Nr. 126.

Statik von W. Hauber, Dipl.-Ing. I. Teil: **Die Grundlehren der Statik starrer Körper.** Mit 82 Figuren. Nr. 178.

— — II. Teil: **Angewandte Statik.** Mit 61 Figuren. Nr. 179.

—, **Graphische,** von Kgl. Oberlehrer Dipl.-Ing. Otto Henkel in Rendsburg. Mit vielen Figuren. Nr. 603.

Steinhauerarbeiten. Maurer- und Steinhauerarbeiten von Professor Dr. phil. und Dr.-Ing. Eduard Schmitt in Darmstadt. 3 Bändchen. Mit vielen Abbildgn. Nr. 419—421.

Stenographie. Geschichte der Stenographie von Dr. Arthur Mentz in Königsberg i. Pr. Nr. 501.

Stenographie n. d. System v. F. X. Gabelsberger v. Dr. Albert Schramm, Landesamtsass. in Dresden. Nr. 246.

— **Die Redeschrift des Gabelsbergerschen Systems** von Dr. Albert Schramm, Landesamtsassessor in Dresden. Nr. 368.

— **Lehrbuch d. Vereinfachten Deutschen Stenographie** (Einig.-System Stolze-Schrey) nebst Schlüssel, Lesestücken und einem Anhang von Dr. Amsel, Studienrat des Kadettenkorps in Bensberg. Nr. 86.

— **Redeschrift.** Lehrbuch der Redeschrift des Systems Stolze-Schrey nebst Kürzungsbeisp., Lesestücken, Schlüssel und einer Anleitung zur Steigerung der stenographischen Fertigkeit von Heinrich Dröse, amtl. bad. Landtagsstenograph in Karlsruhe (B.). Nr. 494.

Stereochemie von Dr. E. Wedekind, Professor an der Universität Tübingen. Mit 34 Abbildungen. Nr. 201.

Stereometrie von Dr. R. Glaser in Stuttgart. Mit 66 Figuren. Nr. 97.

Sternsystem. Astronomie. Größe, Bewegung u. Entfernung der Himmelskörper von A. F. Möbius, neu bearbeitet von Dr. Herm. Kobold, Prof. a. d. Universität Kiel. II: Kometen, Meteore und das Sternsystem. Mit 15 Fig. und 2 Sternkarten. Nr. 529.

Steuersysteme des Auslandes, Die, von Geh. Oberfinanzrat O. Schwarz in Berlin. Nr. 426.

Stilkunde v. Prof. Karl Otto Hartmann in Stuttgart. Mit 7 Vollbildern und 195 Textillustrationen. Nr. 80.

Stöchiometrische Aufgabensammlung von Dr. Wilh. Bahrdt, Oberl. an der Oberrealschule in Groß-Lichterfelde. Mit den Resultaten. Nr. 452.

Straßenbahnen von Dipl.-Ing. August Boshart in Nürnberg. Mit 72 Abbildungen. Nr. 559.

Strategie von Löffler, Major im Kgl. Sächs. Kriegsmin. in Dresden. Nr. 505.

Ströme und Spannungen in Starkstromnetzen v. Jos. Herzog, Dipl.-Elektroingenieur in Budapest u. Clarence Feldmann, Professor der Elektrotechnik in Delft. Mit 68 Abb. Nr. 456.

Südseegebiet. Die deutschen Kolonien II: Das Südseegebiet und Kiautschou von Prof. Dr. K. Dove. M. 16 Taf. u. 1 lithogr. Karte. Nr. 520.

Talmud. Die Entstehung d. Talmuds v. Dr. S. Funk in Boskowitz. Nr. 479.

Talmudproben von Dr. S. Funk in Boskowitz. Nr. 583.

Technisch-Chemische Analyse v. Dr. G. Lunge, Prof. a. d. Eidg. Polytechn. Schule i. Zürich. Mit 16 Abb. Nr. 195.

Technische Tabellen und Formeln von Dr.-Ing. W. Müller, Dipl.-Ing. am Kgl. Materialprüfungsamt zu Groß-Lichterfelde. Mit 106 Figuren. Nr. 579.

Technisches Wörterbuch, enthaltend die wichtigsten Ausdrücke des Maschinenbaues, Schiffbaues und der Elektrotechnik von Erich Krebs in Berlin.
I. Teil: Deutsch-Englisch. Nr. 395.
— — II. Teil: Englisch-Deutsch. Nr. 396.
— — III. Teil: Deutsch-Französ. Nr. 453.
— — IV. Teil: Französ.-Deutsch. Nr. 454.

Technologie, Allgemeine chemische, von Dr. Gust. Rauter in Charlottenburg. Nr. 113.

— **Mechanische,** v. Geh. Hofrat Prof. A. Lüdicke i. Braunschweig. Nr. 340, 341.

Teerfarbstoffe, Die, mit besond. Berücksichtigung der synthetischen Methoden v. Dr. Hans Bucherer, Prof. a. d. Königl. Techn. Hochschule, Dresden. Nr. 214.

Telegraphenrecht von Postinspektor Dr. jur. Alfred Wolcke in Bonn. I: Einleitung. Geschichtliche Entwicklung. Die Stellung des deutschen Telegraphenwesens im öffentlichen Rechte, allgemeiner Teil. Nr. 509.

— — II: Die Stellung des deutsch. Telegraphenwesens im öffentlichen Rechte, besonderer Teil. Das Telegraphen-Strafrecht. Rechtsverhältnis der Telegraphie zum Publikum. Nr. 510.

Telegraphie, Die elektrische, v. Dr. Lud. Kellstab. Mit 19 Fig. Nr. 172.

Testament. Die Entstehung des Alten Testaments von Lic. Dr. W. Staerk, Prof. a. d. Univ. Jena. Nr. 272.

— **Die Entstehung des Neuen Testaments** von Professor Lic. Dr. Carl Clemen in Bonn. Nr. 285.

Textil-Industrie. I: Spinnerei und Zwirnerei von Prof. Max Gürtler, Geh. Regierungsrat im Kgl. Landesgewerbeamt, Berlin. M. 39 Fig. Nr. 184.

— **II: Weberei, Wirkerei, Posamentiererei, Spitzen- und Gardinenfabrikation und Filzfabrikation** v. Prof. M. Gürtler, Geh. Regierungsr. i. Kgl. Landesgewerbeamt zu Berlin. Mit 29 Figuren. Nr. 185.

— **III: Wäscherei, Bleicherei, Färberei und ihre Hilfsstoffe** von Dr. Wilh. Massot, Prof. a. d. Preuß. höheren Fachschule für Textilindustrie in Krefeld. Mit 28 Figuren. Nr. 186.

Thermodynamik (Technische Wärmelehre) v. K. Walther u. M. Röttinger, Diplom-Ingen. M. 54 Fig. Nr. 242.

— **Die thermodynamischen Grundlagen der Wärmekraft- und Kältemaschinen** von M. Röttinger, Diplom-Ingenieur in Mannheim. Nr. 2.

Thüringische Geschichte von Dr. Ernst Devrient in Leipzig. Nr. 352.

Tierbiologie. Abriß der Biologie der Tiere von Dr. Heinrich Simroth, Prof. an der Univ. Leipzig. Nr. 131.

Tiere, Entwicklungsgeschichte der, von Dr. Johs. Meisenheimer, Professor der Zoologie an der Universität Jena. I: Furchung, Primitivanlagen, Larven, Formbildung, Embryonalhüllen. Mit 48 Figuren. Nr. 378.

— — II: Organbild. M. 46 Fig. Nr. 379.

Tiergeographie v. Dr. Arnold Jacobi, Prof. der Zoologie a. d. Kgl. Forstakademie zu Tharandt. M. 2 Kart. Nr. 218.

Tierkunde von Dr. Franz v. Wagner, Professor an der Universität Graz. Mit 78 Abbildungen. Nr. 60.

Tierreich, Das, I: Säugetiere von Oberstudienr. Prof. Dr. Kurt Lampert, Vorst. d. Kgl. Naturalienkabinetts in Stuttgart. Mit 15 Abbild. Nr. 282.

— **III: Reptilien und Amphibien** von Dr. Franz Werner, Professor a. d. Univ. Wien. Mit 48 Abb. Nr. 383.

— **IV: Fische** von Professor Dr. Max Rauther in Neapel. Nr. 356.

— **V: Insekten** von Dr. J. Groß in Neapel (Stazione Zoologica). Mit 56 Abbild. Nr. 594.

— **VI: Die wirbellosen Tiere** von Dr. Ludwig Böhmig, Professor der Zoologie an der Universität Graz. I: Urtiere, Schwämme, Nesseltiere, Rippenquallen und Würmer. Mit 74 Figuren. Nr. 439.

— — II: Krebse, Spinnentiere, Tausendfüßer, Weichtiere, Moostierchen, Armfüßer, Stachelhäuter und Manteltiere. Mit 97 Figuren. Nr. 440.

Tierzuchtlehre, Allgemeine und spezielle, von Dr. Paul Rippert in Essen. Nr. 228.

Tischler- (Schreiner-) Arbeiten I: Materialien. Handwerkszeuge, Maschinen, Einzelverbindungen, Fußböden, Fenster, Fensterläden, Treppen, Aborte von Prof. E. Viehweger, Architekt in Köln. Mit 628 Fig. auf 75 Tafeln. Nr. 502.

Togo. Die deutschen Kolonien I: Togo und Kamerun von Prof. Dr. Karl Dove. Mit 16 Tafeln und einer lithographischen Karte. Nr. 441.

Toxikologische Chemie von Privatdozent Dr. E. Mannheim in Bonn. Mit 6 Abbildungen. Nr. 465.

Trigonometrie, Ebene u. sphärische, von Professor Dr. Gerh. Hessenberg in Breslau. Mit 70 Fig. Nr. 99.

Tropenhygiene von Medizinalrat Professor Dr. Nocht, Direktor des Instituts für Schiffs- und Tropenkrankheiten in Hamburg. Nr. 369.

Trust. Kartell und Trust von Dr. S. Tschierschky in Düsseldorf. Nr. 522.

Turnkunst, Geschichte der, von Dr. Rudolf Gasch, Prof. a. König Georg-Gymnas. Dresden. M. 17 Abb. Nr. 504.

Ungarn. Landeskunde von Österreich-Ungarn von Dr. Alfred Grund, Professor an der Universität Prag. Mit 10 Textillustr. u. 1 Karte. Nr. 244.

Ungarische Literatur, Geschichte der, von Prof. Dr. Ludwig Katona und Dr. Franz Szinnyei, beide an der Universität Budapest. Nr. 550.

Ungarische Sprachlehre von Dr. Josef Szinnyei, o. ö. Prof. an der Universität Budapest. Nr. 595.

Unterrichtswesen. Geschichte des deutschen Unterrichtswesens von Prof. Dr. Friedrich Seiler, Direktor des Königl. Gymnasiums zu Luckau.
I. Teil: Von Anfang an bis zum Ende des 18. Jahrhunderts. Nr. 275.
— — II. Teil: Vom Beginn d. 19. Jahrhund. bis auf die Gegenwart. Nr. 276.

Untersuchungsmethoden, Agrikulturchemische, von Professor Dr. Emil Haselhoff, Vorsteher der landwirtschaftlichen Versuchsstation in Marburg in Hessen. Nr. 470.

Urgeschichte der Menschheit von Dr. Moritz Hoernes, Prof. an der Univ. Wien. Mit 53 Abbildungen. Nr. 42.

Urheberrecht, Das, an Werken der Literatur und der Tonkunst, das Verlagsrecht und das Urheberrecht an Werken der bildenden Künste und Photographie von Staatsanwalt Dr. J. Schittgen in Chemnitz. Nr. 361.

— **Das deutsche,** an literarischen, künstlerischen und gewerblichen Schöpfungen, mit besonderer Berücksichtigung der internationalen Verträge von Dr. Gustav Rauter, Patentanwalt in Charlottenburg. Nr. 263.

Urzeit. Kultur der Urzeit von Dr. Moritz Hoernes, o. ö. Prof. an der Univ. Wien. 3 Bändch. I: Steinzeit. Mit 40 Bildergruppen. Nr. 564.
— — II: Bronzezeit. Mit 36 Bildergruppen. Nr. 565.
— — III: Eisenzeit. Mit 35 Bildergruppen. Nr. 566.

Vektoranalysis von Dr. Siegfr. Valentiner, Professor an der Bergakademie in Clausthal. Mit 11 Fig. Nr. 354.

Veranschlagen, Das, im Hochbau. Kurzgefaßtes Handbuch über das Wesen des Kostenanschlags von Architekt Emil Beutinger, Assistent a. d. Techn. Hochsch. in Darmstadt. Mit vielen Fig. Nr. 385.

Vereinigte Staaten. Landeskunde der Vereinigten Staaten von Nordamerika von Professor Heinrich Fischer, Oberlehrer am Luisenstädt. Realgymnasium in Berlin. I. Teil. Mit 22 Karten und Figuren im Text und 14 Tafeln. Nr. 381.

— — II. Teil: Mit 3 Karten im Text, 17 Taf. u. 1 lithogr. Karte. Nr. 382.

Vergil. Die Gedichte des P. Vergilius Maro. In Auswahl mit einer Einleitung und Anmerkungen herausgegeben von Dr. Julius Ziehen. I: Einleitung und Aeneis. Nr. 497.

Vermessungskunde von Diplom-Ing. P. Werkmeister, Oberlehrer an der Kaiserl. Technischen Schule in Straßburg i. E. I: Feldmessen und Nivellieren. Mit 146 Abb. Nr. 468.

— — II: Der Theodolit. Trigonometrische u. barometrische Höhenmessung. Tachymetrie. Mit 109 Abb, Nr. 469.

Versicherungsmathematik von Dr. Alfred Loewy, Professor an der Universität Freiburg i. B. Nr. 180.

Versicherungswesen, Das, von Dr. iur. Paul Moldenhauer, Professor der Versicherungswissenschaft an der Handelshochschule Köln. I: Allgemeine Versicherungslehre. Nr. 262.

Völkerkunde von Dr. Michael Haberlandt, k. und k. Kustos der ethnogr. Sammlung des naturhistor. Hofmuseums und Privatdozent an der Universität Wien. Mit 56 Abbildungen. Nr. 73.

Völkernamen. Länder- u. Völkernamen von Dr. Rudolf Kleinpaul in Leipzig. Nr. 478.

Volksbibliotheken (Bücher- und Lesehallen), ihre Einrichtung und Verwaltung von Emil Jaeschke, Stadtbibliothekar in Elberfeld. Nr. 332.

Volkslied, Das deutsche, ausgewählt und erläutert von Professor Dr. Jul. Sahr. 2 Bändchen. Nr. 25, 132.

Volkswirtschaftslehre von Dr. Carl Johs. Fuchs, Professor an der Universität Tübingen. Nr. 133.

Volkswirtschaftspolitik v. Präsident Dr. R. van der Borght, Berlin. Nr. 177.

Wahrscheinlichkeitsrechnung von Dr. Franz Hack, Professor am Eberhard-Ludwigs-Gymnasium i. Stuttgart. Mit 15 Figuren im Text. Nr. 508.

Waldeck. Landeskunde des Großherzogtums Hessen, der Provinz Hessen-Nassau und des Fürstentums Waldeck von Professor Dr. Georg Greim in Darmstadt. Mit 13 Abbildungen und 1 Karte. Nr. 376.

Walthariied, Das, im Versmaße der Urschrift übersetzt und erläutert von Prof. Dr. H. Althof, Oberlehrer am Realgymnasium in Weimar. Nr. 46.

Walther von der Vogelweide, mit Auswahl aus Minnesang u. Spruchdichtung. Mit Anmerkungen und einem Wörterbuch von Otto Günther, Prof. an der Oberrealschule und an der Techn. Hochsch. in Stuttgart. Nr. 23.

Walzwerke, Die. Einrichtung und Betrieb. Von Dipl.-Ing. A. Holverscheid, Oberlehrer an der Kgl. Maschinenbau- und Hüttenschule in Duisburg. Mit 151 Abbild. Nr. 580.

Warenkunde v. Dr. Karl Hassack, Prof. und Leiter der k. k. Handelsakademie in Graz. I. Teil: Unorganische Waren. Mit 40 Abbildungen. Nr. 222.

— — II. Teil: Organische Waren. Mit 36 Abbildungen. Nr. 223.

Warenzeichenrecht, Das. Nach dem Gesetz z. Schutz der Warenbezeichnungen vom 12. Mai 1894. Von Reg.-R. J. Neuberg, Mitglied des Kaiserlichen Patentamts zu Berlin. Nr. 360.

Wärme. Theoretische Physik II. T.: Licht u. Wärme. Von Dr. Gustav Jäger, Prof. an der Techn. Hochschule Wien. Mit 47 Abbildungen. Nr. 77.

Wärmekraftmaschinen. Die thermodynamischen Grundlagen der Wärmekraft- u. Kältemaschinen von M. Röttinger, Diplom-Ingenieur in Mannheim. Mit 73 Figuren. Nr. 2.

Wärmelehre, Technische, (Thermodynamik) v. K. Walther u. M. Röttinger, Dipl.-Ing. M. 54 Fig. Nr. 242.

Wäscherei. Textil-Industrie III: Wäscherei, Bleicherei, Färberei und ihre Hilfsstoffe von Dr. Wilh. Massot, Professor an der Preuß. höh. Fachschule für Textil-Industrie in Krefeld. Mit 28 Figuren. Nr. 186.

Wasser, Das, und seine Verwendung in Industrie und Gewerbe v. Dr. Ernst Leher, Dipl.-Ing. in Saalfeld. Mit 15 Abbild. Nr. 261.

Wasser und Abwässer. Ihre Zusammensetzung, Beurteilung u. Untersuchung von Prof. Dr. Emil Haselhoff, Vorsteher der landwirtschaftl. Versuchsstation i. Marburg i. Hessen. Nr. 473.

Wasserinstallationen. Gas- und Wasserinstallationen mit Einschluß der Abortanlagen von Professor Dr. phil. und Dr.-Ingen. Eduard Schmitt in Darmstadt. Mit 119 Abbildungen. Nr. 412.

Wasserturbinen, Die, von Dipl.-Ing. P. Holl in Berlin. I: Allgemeines. Die Freistrahlturbinen. Mit 113 Abbildungen. Nr. 541.

— — II: Die Überdruckturbinen. Die Wasserkraftanlagen. Mit 102 Abbildungen. Nr. 542.

Wasserversorgung der Ortschaften von Dr.-Ing. Robert Weyrauch, Professor an der Kgl. Technischen Hochschule Stuttgart. Mit 85 Fig. Nr. 5.

Weberei. Textil-Industrie II: Weberei, Wirkerei, Posamentiererei, Spitzen- u. Gardinenfabrikation und Filzfabrikation von Prof. Max Gürtler, Geh. Reg.-Rat im Königl. Landesgewerbeamt zu Berlin. Mit 29 Figur. Nr. 185.

Wechselstromerzeuger von Ing. Karl Pichelmayer, Prof. an der k. k. Technischen Hochschule in Wien. Mit 40 Figuren. Nr. 547.

Wechselwesen, Das, v. Rechtsanw. Dr. Rudolf Mothes in Leipzig. Nr. 103.

Wehrverfassung, Deutsche, von Geh. Kriegsrat Karl Endres, vortr. Rat im Kriegsministerium i. München. Nr. 401.

Werkzeugmaschinen für Holzbearbeitung, Die, von Ing. Professor Herm. Wilda in Bremen. Mit 125 Abbildungen. Nr. 582.

Werkzeugmaschinen für Metallbearbeitung, Die, von Ing. Prof. Hermann Wilda in Bremen. I: Die Mechanismen der Werkzeugmaschinen. Die Drehbänke. Die Fräsmaschinen. Mit 319 Abbildungen. Nr. 561.

Werkzeugmaschinen für Metallbearbeitung, Die, II: Die Bohr- und Schleifmaschinen. Die Hobel-, Shaping- und Stoßmaschinen. Die Sägen und Scheren. Antrieb und Kraftbedarf. Mit 199 Abbildungen. Nr. 562.

Westpreußen. Landeskunde der Provinz Westpreußen von Fritz Braun, Oberlehrer am Kgl. Gymnasium in Graudenz. Mit 16 Tafeln. 7 Textkarten u. 1 lith. Karte. Nr. 570.

Wettbewerb, Der unlautere, von Rechtsanwalt Dr. Martin Wassermann in Hamburg. I: Generalklausel, Reklameauswüchse, Ausverkaufswesen, Angestelltenbestechung. Nr. 339.

— — II: Kreditschädigung, Firmen- und Namenmißbrauch, Verrat von Geheimnissen, Ausländerschutz. Nr. 535.

Wirbellose Tiere. Das Tierreich VI: Die wirbellosen Tiere von Dr. Ludwig Böhmig, Prof. der Zoologie an der Universität Graz. I: Urtiere, Schwämme, Nesseltiere, Rippenquallen und Würmer. Mit 74 Fig. Nr. 439.

— — II: Krebse, Spinnentiere, Tausendfüßer, Weichtiere, Moostierchen, Armfüßer, Stachelhäuter und Manteltiere. Mit 97 Figuren. Nr. 440.

Wirkerei. Textil-Industrie II: Weberei, Wirkerei, Posamentiererei, Spitzen- u. Gardinenfabrikation und Filzfabrikation von Prof. Max Gürtler, Geh. Reg.-Rat im Königl. Landesgewerbeamt zu Berlin. Mit 29 Figur. Nr. 185.

Wirtschaftlichen Verbände, Die, v. Dr. Leo Müffelmann i. Rostock. Nr. 586.

Wirtschaftspflege. Kommunale Wirtschaftspflege von Dr. Alfons Ließ, Magistratsass. i. Berlin. Nr. 534.

Wohnungsfrage, Die, v. Dr. L. Pohle, Professor der Staatswissenschaften zu Frankfurt a. M. I: Das Wohnungswesen in der modernen Stadt. Nr. 495.

— — II: Die städtische Wohnungs- und Bodenpolitik. Nr. 496.

Wolfram von Eschenbach. Hartmann v. Aue, Wolfram v. Eschenbach und Gottfried von Straßburg. Auswahl aus dem höf. Epos mit Anmerkungen und Wörterbuch von Dr. K. Marold, Professor am Königl. Friedrichskolleg. zu Königsberg i. Pr. Nr. 22.

Wörterbuch nach der neuen deutschen Rechtschreibung von Dr. Heinrich Klenz. Nr. 200.

— **Deutsches,** von Dr. Richard Loewe in Berlin. Nr. 64.

— **Technisches,** enthaltend die wichtigsten Ausdrücke des Maschinenbaues, Schiffbaues und der Elektrotechnik von Erich Krebs in Berlin. I. Teil: Deutsch-Englisch. Nr. 395.

— — II. Teil: Englisch-Deutsch. Nr. 396.

— — III. Teil: Deutsch-Französ. Nr. 453.

— — IV. Teil: Französ.-Deutsch. Nr. 454.

Württemberg. Württembergische Geschichte v. Dr. Karl Weller, Prof. a. Karlsgymnas. i. Stuttgart. Nr. 462.

— **Landeskunde des Königreichs Württemberg** von Dr. K. Hassert, Professor der Geographie an der Handelshochschule in Köln. Mit 16 Vollbildern und 1 Karte. Nr. 157.

Zeichenschule von Professor K. Kimmich in Ulm. Mit 18 Tafeln in Ton-, Farben- und Golddruck und 200 Voll- und Textbildern. Nr. 39.

Zeichnen, Geometrisches, von H. Becker, Architekt und Lehrer an der Baugewerkschule in Magdeburg, neu bearbeitet von Prof. J. Vonderlinn, Direktor der königl. Baugewerkschule zu Münster. Mit 290 Figuren und 23 Tafeln im Text. Nr. 58.

Zeitungswesen, Das deutsche, v. Dr. Rob. Brunhuber, Köln a. Rh. Nr. 400.

— **Das moderne,** (Syst. d. Zeitungslehre) von Dr. Robert Brunhuber in Köln a. Rh. Nr. 320.

Zeitungswesens, Allgemeine Geschichte des, von Dr. Ludwig Salomon in Jena. Nr. 351.

Zellenlehre und Anatomie der Pflanzen von Prof. Dr. H. Miehe in Leipzig. Mit 79 Abbild. Nr. 556.

Zentral-Perspektive von Architekt Hans Freyberger, neu bearbeitet von Professor J. Vonderlinn, Direktor der Kgl. Baugewerkschule in Münster i. W. Mit 132 Figuren. Nr. 57.

Zimmerarbeiten von Carl Opitz, Oberlehrer an der Kaiserl. Technisch. Schule in Straßburg i. E. I: Allgemeines, Balkenlagen, Zwischendecken u. Deckenbildungen, hölzerne Fußböden, Fachwerkswände, Hänge- und Sprengwerke. Mit 169 Abbild. Nr. 489.

— — II: Dächer, Wandbekleidungen, Simsschalungen, Block-, Bohlen- und Bretterwände, Zäune, Türen, Tore, Tribünen und Baugerüste. Mit 167 Abbildungen. Nr. 490.

Zivilprozeßrecht, Deutsches, von Professor Dr. Wilhelm Kisch in Straßburg i. E. 3 Bände. Nr. 428—430.

Zoologie, Geschichte der, von Prof. Dr. Rud. Burckhardt. Nr. 357.

Zündwaren von Direktor Dr. Alfons Buſard, Vorstand des Städtischen Chemischen Laboratoriums in Stuttgart. Nr. 109.

Zwangsversteigerung, Die, und die Zwangsverwaltung von Dr. F. Kretzschmar, Oberlandesgerichtsrat in Dresden. Nr. 523.

Zwirnerei. Textil-Industrie I: Spinnerei und Zwirnerei von Prof. Max Gürtler, Geh. Regierungsrat im Königl. Landesgewerbeamt zu Berlin. Mit 39 Figuren. Nr. 184.

Weitere Bände sind in Vorbereitung.

Soeben erschien:

Der deutsche Student

Von

Prof. Dr. Theobald Ziegler

Elfte und zwölfte Auflage

Gebunden M. 3.50

Diese „Studentenpredigten", wie sie Paulsen genannt hat, haben sich unter der studierenden Jugend viele Freunde erworben. Und so war es nicht zu verwundern, daß das Buch seit seinem Erscheinen fast alljährlich eine neue Auflage erlebte. Herausgewachsen war es aus der fin-de-siècle-Stimmung vor der Jahrhundertwende, die besonders in studentischen Kreisen die Herzen höher schlagen und das Blut rascher kreisen ließ, eben deswegen aber auch nach besonnener Führung sich sehnte. Eine solche fanden sie hier. Den Auflagen im neuen Jahrhundert fügte der Verfasser eine Nachtragsvorlesung hinzu zur Überleitung in ruhigere Bahnen und zur Ergänzung durch manches inzwischen Neugewordene. Im Winter 1905/06 aber hat er in Straßburg die Vorlesung über den deutschen Studenten noch einmal gehalten und hier vor allem die Vorgänge jener bewegten Zeit, des sogenannten „Hochschulstreites" und des Kampfes gegen die konfessionellen Korporationen freimütig und kritisch besprochen. Der neuen Auflage ist die Vorlesung in dieser späteren Fassung, wenigstens in der ersteren größeren Hälfte, zugrunde gelegt worden. Die fin-de-siècle-Stimmung ist verschwunden, dafür sind die Probleme, die das Studentenleben im ersten Jahrzehnt des 20sten Jahrhunderts bewegt haben und bewegen, in den Vordergrund gerückt und so das Buch durchaus modernisiert und wieder ganz aktuell geworden. Dabei hat es eine nicht unbeträchtliche Erweiterung erfahren. Und doch ist der Geist des Buches der alte geblieben, es ist der Geist der Freiheit, die als akademische Studenten und Professoren gleichmäßig am Herzen liegt, und der Geist eines kräftigen sittlichen Idealismus, der sich nicht fürchtet, Jünglinge zu wagen, damit Männer aus ihnen werden. Und auch der alte gute Freund des deutschen Studenten ist der Verfasser geblieben, der ihn versteht, weil er ihn liebt. Das zeigt gleich von vornherein die Widmung des Buches an die Straßburger Studentenschaft. So ist es beim Abgang Zieglers von Straßburg zu einem Vermächtnis an seine jungen Freunde auf allen deutschen Hochschulen geworden, und soll nun auch in der neuen Gestalt wieder vielen eine Hilfe werden und ein Halt.

Soeben erschien:

Das Gefühl

Eine psychologische Untersuchung

Von

Prof. Dr. Theobald Ziegler

Fünfte, durchgesehene und verbesserte Auflage

Broschiert M. 4.20, gebunden M. 5.20

Als dieses Buch vor 19 Jahren zum ersten Mal erschien, da wirkte die Theorie des Verfassers von der Priorität des Gefühls und von dem Einfluß desselben auf alle Gebiete des geistigen Lebens, vor allem auch auf Bewußtsein und Apperception, trotz des Vorgangs von Horwicz wie ein ganz Neues, das als gegen den Strom der vorwiegend intellektualistischen oder auch schon voluntaristischen Auffassung der Psychologie schwimmend wenig Gläubige fand. Allein es hat sich trotz dieser anfänglichen Ablehnung durchgesetzt und gehört heute zu den meist gelesenen Schriften über Psychologie; die Anschauung, die es vertritt, steht längst nicht mehr vereinzelt da. Zu diesem sich Durchsetzen hat auch der Stil und die ganze Haltung des Buches beigetragen, die gleichweit entfernt sind von unwissenschaftlicher Popularität wie von trockener pedantischer Gelehrsamkeit. Auch die ästhetischen, ethischen und religionsphilosophischen Abschnitte haben ihm viele Freunde erworben. Die neue, fünfte Auflage, die schon nach vier Jahren wieder notwendig geworden ist, hält an dem vom Verfasser als richtig Erkannten durchaus fest, sie zieht sogar die Linien da und dort noch schärfer und bestimmter; insbesondere sind die Kapitel über das körperliche Gefühl und über die Gefühlsäußerungen in diesem Sinn und unter Berücksichtigung der neueren Forschung und ihrer Ergebnisse umgearbeitet und erweitert worden. Überhaupt trägt die neue Auflage nach, was seit dem Erscheinen der vierten Auflage zur Lehre vom Gefühl wertvolles Neues zutage gefördert worden ist, und setzt sich dabei gelegentlich auch polemisch mit allerlei Angriffen und entgegenstehenden Anschauungen auseinander. So ist das Buch durchaus auf den neuesten Stand der psychologischen Forschung gebracht und ergänzt, und ist doch in seinen Grundanschauungen und in seiner Anlage nach wie vor das alte geblieben.

G. J. Göschen'sche Verlagshandlung G. m. b. H. Berlin W. 35 und Leipzig

Soeben erschien:

Grundriß einer Philosophie des Schaffens

als Kulturphilosophie

Einführung in die Philosophie als Weltanschauungslehre

Von

Dr. Otto Braun

Privatdozent der Philosophie in Münster i. W.

Broschiert M. 4.50, gebunden M. 5.—

Der Verfasser findet das Wesen der Philosophie darin, daß sie Gesamtwissenschaft, d. h. Weltanschauungslehre ist: sie erhebt sich auf dem Fundament aller übrigen Wissenschaften und sucht (induktiv) zu einem Weltbilde vorzudringen, dessen „Wahrheit" durch seine personale Einheitlichkeit bedingt ist. Nachdem der Verfasser sich eine erkenntnistheoretische Basis geschaffen — es wird ein Real-Idealismus vertreten —, sucht er an ein Grunderlebnis anzuknüpfen, das er durch den Begriff „Schaffen" bezeichnet. Dieses Schaffen führt zur Entwicklung einer Kulturphilosophie — die Formen und Stoffe des Schaffens werden untersucht, und dann die Hauptgebiete des Kulturlebens in den Grundzügen dargestellt: Wissenschaft, Kunst, Religion, soziales Leben, Staat, Recht, Sitte, Ethik finden ihre Würdigung. So wird der Versuch gemacht, aus dem Wesen des modernen Geistes heraus eine systematische Weltanschauung zu gewinnen, wobei der kulturimmanente Standpunkt ausschlaggebend ist, wenn auch eine kosmisch-metaphysische Vertiefung sich als notwendig zeigt, der Begriff des Schaffens wird durch einen geschichtsphilosophischen Überblick über das 19. Jahrhundert als notwendig und berechtigt erwiesen.

J. F. Herbart

Grundzüge seiner Lehre

Von

Friedrich Franke

Broschiert M. 1.50, gebunden M. 2.—

Diese Darstellung sucht in Herbarts System möglichst direkt einzuführen, ohne von den späteren Fortbildungen auszugehen, läßt immer nach Herbarts eigenen Weisungen die prinzipiellen Teile zuerst einzeln entstehen und darnach in den Zusammenhang treten, den die Betrachtung unserer praktischen Anliegen verlangt. Dabei ist dann auch vielfach Gelegenheit, auf die empirische Detailforschung und ihre philosophische Bearbeitung, auf die Kunstbewegung, die sozialen und politischen Aufgaben und anderes, was die Gegenwart bewegt, Blicke zu werfen.

Friedrich Nietzsche

Eine intellektuale Biographie

Von

Dr. S. Friedlaender

Broschiert M. 2.80

Um einen Denker, wie Nietzsche, voll und ganz zu verstehen, ist vor allem die Erkenntnis des Werdegangs seiner Ideen notwendig. Bei dieser schwierigen Arbeit ist das Buch von Friedlaender ein zuverlässiger Führer und Wegweiser. Denn der Untertitel „Intellektuale Biographie" bedeutet eben nichts anderes als eine Darstellung der philosophischen Entwicklung Friedrich Nietzsches. Von dem richtigen Grundsatz ausgehend, daß der späteste Nietzsche nur aus dem frühesten verstanden werden kann, behandelt der Verfasser nach einer orientierenden Einleitung zuerst dessen geniales Erstlingswerk: „Die Geburt der Tragödie aus dem Geiste der Musik", um dann darauf die späteren Schriften und deren Grundgehalt einzeln zu erläutern und den Fortschritt, der darin enthalten, festzustellen.

Die Reichsversicherungsordnung

Handausgabe mit gemeinverständlichen Erläuterungen in vier Bänden

Dr. Manes
Professor
Dozent der Handelshochschule Berlin

von

Dr. Mentzel
Regierungsrat
Mitglied des Reichsversicherungsamts

Dr. Schulz
Regierungsrat
Mitglied des Reichsversicherungsamts

Band 1: Die für alle Versicherungszweige geltenden Bestimmungen der Reichsversicherungsordnung nebst Einleitung und Einführungsgesetz.
Band 2: Die Krankenversicherung.
Band 3: Die Unfallversicherung.
Band 4: Die Invaliden- und Hinterbliebenenversicherung.

Preis: in vier Leinenbände gebunden M. 20.—

Jeder Band ist auch einzeln zu haben. :: Preis für Band 1 gebunden M. 7.—; Band 2 gebunden M. 4.80; Band 3 gebunden M. 6.—; Band 4 gebunden M. 4.20.

Das Versicherungsgesetz für Angestellte

Handausgabe mit ausführlichen Erläuterungen

von

Dr. Alfred Manes
Professor

und

Dr. Paul Königsberger
Landrichter

Preis in Leinwand gebunden M. 9.—.

Praktikum des Zivilprozeßrechtes

von

Dr. Wilhelm Kisch
Professor an der Universität Straßburg i. E.

In Leinwand gebunden M. 4.80.

G. J. Göschen'sche Verlagshandlung G. m. b. H. Berlin W. 35 und Leipzig

Einführung
in das
Deutsche Kolonialrecht

Von

Professor H. Edler von Hoffmann
Studiendirektor der Akademie für kommunale Verwaltung in Düsseldorf

In Leinwand gebunden M. 6.—

Mehr und mehr wendet sich die wissenschaftliche Arbeit dem Kolonialrechte zu, das sich auch als Gegenstand des wissenschaftlichen Unterrichtes eingebürgert hat. Es fehlte aber bisher an einem auf den Resultaten der neueren Forschung beruhenden Lehrbuche des Deutschen Kolonialrechts. Das vorliegende Werk versucht es, diese Lücke auszufüllen. Es will aber nicht nur der Ergänzung des akademischen Unterrichtes dienen, es will auch dem Kolonialpraktiker ein Wegweiser durch die Unzahl von kolonialen Rechtsnormen sein. Die ganze Anlage des Werkes ist dadurch bedingt, daß es sich um eine „Einführung" handelt, d. h. nicht um eine Zusammenstellung all und jeder kolonialrechtlichen Normen, sondern um eine dogmatische Behandlung des wichtigsten Stoffes. Dem Lehrzwecke entsprechend, ist zur besseren Beleuchtung und Hervorhebung der deutschen Rechtsnormen das fremde Kolonialrecht, insbesondere das englische, zum Vergleiche herangezogen worden.

Das Buch will ein rechtswissenschaftliches sein, kolonialpolitische Erörterungen treten deshalb völlig zurück, jedoch ist, wo dies notwendig ist, stets auf die kolonialpolitischen Gesichtspunkte verwiesen worden, durch die die Gesetzgebung bestimmt wird.

COLUMBIA UNIVERSITY LIBRARIES

This book is due on the date indicated below, or at the expiration of a definite period after the date of borrowing, as provided by the library rules or by special arrangement with the Librarian in charge.

DATE BORROWED	DATE DUE	DATE BORROWED	DATE DUE
	MAY 9 1950		
	JUN 11 '51		
	June 26 51 KHC		

C28(1149)100M

943 K9634 v.3

COLUMBIA UNIVERSITY
0032204485

GJG
17
85